

Regeringens proposition till Riksdagen med förslag till lag om Skatteförvaltningen och lagstiftning som har samband med den

PROPOSITIONENS HUVUDSAKLIGA INNEHÅLL

I denna proposition föreslås att det stiftas en ny lag om Skatteförvaltningen, genom vilken den andra faser av reformen av Skatteförvaltningens förvaltningsstruktur genomförs. Numera finns för beskattningen Skatteförvaltningen som lyder under finansministeriet. Skatteförvaltningens tjänsteområde omfattar hela landet.

På grund av att reformen har genomförts stegvis föreskrivs det fortfarande i flera skattelagar att en viss enhet inom Skatteförvaltningen är behörig organisationsenhet. Den behörighet som anges Skattestyrelsen, skatteverken och andra enheter med ansvar för beskattning inom Skatteförvaltningen föreslås ändras till behörighet för myndigheten Skatteförvaltningen.

Närmare bestämmelser och föreskrifter om Skatteförvaltningens organisation utfärdas genom två förordningar av statsrådet och Skatteförvaltningens arbetsordning, som publiceras i författningssamlingen, samt arbetsordningar för Skatteförvaltningens enheter och organ.

I stället för de nuvarande skatterättelsenämnderna vid de enskilda skatteverken inom Skatteförvaltningen föreslås en enda skatterättelsenämnd, som ska vara ett permanent organ vars verksamhetsområde omfattar hela landet. Nämnden föreslås arbeta uppdelad på sektioner. Antalet sektioner i nämnden samt placeringssorter och huvudsakliga uppgifter bestäms i Skatteförvaltningens arbetsordning och närmare bestämmelser om uppgiftsfördelningen mellan sektionerna utfärdas i nämndens arbetsordning. Vid Skatteförvaltningen inrättas tjänster som ordförande för skatterättelsenämnden.

Det föreslås också att lagen om centralskattenämnden upphävs och att bestämmelserna om centralskattenämnden tas in i lagen om Skatteförvaltningen.

Lagarna avses träda i kraft vid ingången av september 2010. Bestämmelserna om skatterättelsenämnden tillämpas på den skatterättelsenämnd vid Skatteförvaltningen som inleder sin verksamhet den 1 januari 2013.

INNEHÅLL

PROPOSITIONENS HUVUDSAKLIGA INNEHÅLL	1
INNEHÅLL	2
ALLMÄN MOTIVERING	5
1 NULÄGE	5
1.1 Skatteförvaltningens förvaltningsstruktur	5
1.2 Främjande av en enhetlig beskattning	5
1.3 Skatterättelsenämnderna	6
1.4 Centralskattenämnden	7
1.5 Delgivning av förvaltningsdomstolarnas beslut till Enheten för bevakning av skattetagarnas rätt	7
2 BEDÖMNING AV NULÄGET	7
2.1 Skatteförvaltningens förvaltningsstruktur och förändringar i omvärlden	7
2.2 Skatteverkens självständiga behörighet vid verkställande av beskattningen och anvisningar	8
2.3 Skatterättelsenämndens ställning	9
2.4 Delgivningen av förvaltningsdomstolarnas beslut	9
3 MÅLSÄTTNING OCH DE VIKTIGASTE FÖRSLAGEN	9
3.1 Skatteförvaltningens organisation och regleringen av Skatteförvaltningens interna uppgiftsfördelning	9
3.2 Skatteförvaltningens föreskrifter och anvisningar om harmonisering	12
3.3 Skatterättelsenämnden	12
Skatterättelsenämndens organisatoriska ställning	12
Sektionerna	13
Utnämning av ordförande och förordning av medlemmar	15
3.4 Bestämmelserna om centralskattenämnden	15
3.5 Elektronisk delgivning av förvaltningsdomstolarnas beslut	16
4 PROPOSITIONENS KONSEKVENSER	16
4.1 Ekonomiska konsekvenser	16
4.2 Administrativa konsekvenser	16
4.3 Konsekvenser för de skattskyldiga	16
5 BEREDNINGEN AV PROPOSITIONEN	17
DETALJMOTIVERING	18
1 LAGFÖRSLAG	18
1.1 Lag om Skatteförvaltningen	18
1 kap. Uppgifter och organisation	18
2 kap. Ledning och avgörande av ärenden	19
3 kap. Centralskattenämnden	19
4 kap. Skatterättelsenämnden	20
5 kap. Bevakning av skattetagarnas rätt och annan talan	22
6 kap. Beskattningskostnader	22
7 kap. Särskilda bestämmelser	22
1.2 Övriga lagar som föreslås bli ändrade i propositionen	24
2 NÄRMARE BESTÄMMELSER OCH FÖRESKRIFTER	27
3 IKRAFTTRÄDANDE	28
4 FÖRHÅLLANDE TILL GRUNDLAGEN	28
LAGFÖRSLAG	29
Lag om Skatteförvaltningen	29
om ändring av inkomstskattelagen	37

om ändring av lagen om värdering av tillgångar vid beskattningen	40
om ändring av 43 och 55 § i lagen om beskattning av inkomst av näringsverksamhet	41
om ändring av 10 e § i inkomstskattelagen för gårdsbruk	41
om ändring av lagen om skattelättnader för vissa allmännyttiga samfund	43
om ändring av 32 § i tonnageskattelagen.....	44
om ändring av lagen om beskattning av begränsat skattskyldig för inkomst.....	44
om ändring av 4 och 8 § i lagen om källskatt för löntagare från utlandet.....	47
om ändring av lagen om källskatt på ränteinkomst.....	47
om ändring av sjukförsäkringslagen	50
om ändring av 11 och 13 § i lagen om skogsvårdsföreningar.....	52
om ändring av 9 § i lagen om undanröjande av internationell dubbelbeskattning..	52
om ändring av lagen om förskottsuppbörd	53
om ändring av lagen om temporärt låglönestöd till arbetsgivare	59
om ändring av lagen om arbetsgivares socialskyddsavgift.....	60
om ändring av lagen om ett system för betalningstjänst- och deklarationsservice för småarbetsgivare	61
om ändring av lagen om beskattningsförfarande	63
om ändring av 8 och 10 § i lagen om återbäring i vissa fall av skatt som betalats på dividend erhållen från Europeiska ekonomiska samarbetsområdet.....	74
om ändring av lagen om offentlighet och sekretess i fråga om beskattningsuppgifter	75
om ändring av lagen om skatt på arv och gåva	76
om ändring av lotteriskattelagen	79
om ändring av lagen om skatt för titlar	81
om ändring av lagen om överlåtelseskatt.....	82
om ändring av fastighetsskattelagen	86
om ändring av 12 § i lagen om hundskatt	88
om ändring av mervärdesskattelagen	89
om ändring av byggskattelagen	96
om ändring av 2 § i lagen om skatt på vissa försäkringspremier.....	98
om ändring av lagen om återbäring av accis på vissa energiprodukter som använts inom jordbruket.....	99
om ändring av 28 § i tullagen	101
om ändring av 1 § i lagen om grunderna för avgifter för vissa förhandsbeslut	101
om ändring av 2 § i lagen om skattetillägg och förseningsränta.....	102
om ändring av lagen om avgift för tryggande av postförmedling i glesbygden ...	102
om ändring av lagen om beskattning av anställda vid Nordiska Investeringsbanken och Nordiska projektexportfonden	104
BILAGA.....	106
PARALLELTEXT	106
om ändring av inkomstskattelagen.....	106
om ändring av lagen om värdering av tillgångar vid beskattningen	111
om ändring av 43 och 55 § i lagen om beskattning av inkomst av näringsverksamhet	112
om ändring av 10 e § i inkomstskattelagen för gårdsbruk	113

om ändring av lagen om skattelättnader för vissa allmännyttiga samfund	114
om ändring av 32 § i tonnageskattelagen	115
om ändring av lagen om beskattning av begränsat skattskyldig för inkomst.....	116
om ändring av 4 och 8 § i lagen om källskatt för löntagare från utlandet.....	121
om ändring av lagen om källskatt på ränteinkomst.....	122
om ändring av sjukförsäkringslagen	125
om ändring av 11 och 13 § i lagen om skogsvårdsföreningar.....	129
om ändring av 9 § i lagen om undanröjande av internationell dubbelbeskattning	130
om ändring av lagen om förskottsuppbörd	131
om ändring av lagen om temporärt låglönestöd till arbetsgivare.....	145
om ändring av lagen om arbetsgivares socialskyddsavgift.....	146
om ändring av lagen om ett system för betalningstjänst- och deklarationsservice för småarbetsgivare	148
om ändring av lagen om beskattningsförfarande	151
om ändring av 8 och 10 § i lagen om återbäring i vissa fall av skatt som betalats på dividend erhållen från Europeiska ekonomiska samarbetsområdet	175
om ändring av lagen om offentlighet och sekretess i fråga om beskattnings- uppgifter	176
om ändring av lagen om skatt på arv och gåva	179
om ändring av lotteriskattelagen	186
om ändring av lagen om skatt för titlar	189
om ändring av lagen om överlåtelseskatt.....	191
om ändring av fastighetsskattelagen	201
om ändring av 12 § i lagen om hundskatt	205
om ändring av mervärdesskattelagen	206
om ändring av byggskattelagen	222
om ändring av 2 § i lagen om skatt på vissa försäkringspremier	225
om ändring av lagen om återbäring av accis på vissa energiprodukter som använts inom jordbruket.....	226
om ändring av 28 § i tullagen	230
om ändring av 1 § i lagen om grunderna för avgifter för vissa förhandsbeslut ...	231
om ändring av 2 § i lagen om skattetillägg och förseningsränta.....	231
om ändring av lagen om avgift för tryggande av postförmedling i glesbygden ...	232
om ändring av lagen om beskattning av anställda vid Nordiska Investeringsbanken och Nordiska projektexportfonden	236
BILAGA 2.....	238
FÖRORDNINGSUTKAST.....	238
om Skatteförvaltningen.....	238
BILAGA 3.....	241
FÖRORDNINGSUTKAST.....	241
om enheter inom Skatteförvaltningen	241

ALLMÄN MOTIVERING

1 Nuläge

1.1 Skatteförvaltningens förvaltningsstruktur

Inom skatteförvaltningen har förvaltningsstrukturen stegvis förnyats. Fram till december 1993 var skatteförvaltningen en trestegsorganisation, där Skattestyrelsen var centralt ämbetsverk, länsskatteverken distriktsförvaltningsmyndigheter och skattebyråerna lokalförvaltningsmyndigheter. Efter det övergick man till en förvaltningsstruktur i två steg så att Skattestyrelsen var centralt ämbetsverk och skatteverken regionalförvaltningsmyndigheter. Myndigheten med namnet Skatteförvaltningen inledde sin verksamhet den 1 maj 2008. I detta skede ändrades behörighetsbestämmelserna i skattelagarna endast i fråga om uppgifter som gäller uppbörd, indrivning och redovisning av skatter. Avsikten var att revidera bestämmelserna om behörighet i ett senare skede så att de till alla delar motsvarar de bestämmelser som gäller förvaltningsstrukturen.

I 1 § i lagen om Skatteförvaltningen (237/2008) föreskrivs att för beskattningen finns Skatteförvaltningen som lyder under finansministeriet. Skatteförvaltningens tjänsteområde omfattar hela landet. Skatteförvaltningen är således en enda myndighet med nationell behörighet. Enligt 4 § i lagen om Skatteförvaltningen omfattar Skatteförvaltningen Skattestyrelsen, skatteverk samt andra enheter. Bestämmelser om enheternas antal, namn, verksamhetsområden och huvudsakliga uppgifter finns i statsrådets förordning om enheter inom Skatteförvaltningen (279/2008). Utöver Skattestyrelsen är enheterna inom Skatteförvaltningen Nylands skatteverk, Sydvästra Finlands skatteverk, Sydöstra Finlands skatteverk, Savolax-Karelen skatteverk, Centrala Finlands skatteverk, Västra Finlands skatteverk, Norra Finlands skatteverk, Koncernskattecentralen, Skatteuppbördscentralen och Enheten för bevakning av skattetagarnas rätt. Stödenheterna är Administrativa tjänster, Datatekniska tjänster och Produktionstjänster. Från ingången av 2010 bildar Sydvästra Finlands skatteverk

och Västra Finlands skatteverk ett nytt Västra Finlands skatteverk och Sydöstra Finlands skatteverk och Savolax-Karelen skatteverk går samman till Östra Finlands skatteverk. På grund av Ålands självstyrelsestatus föreskrivs det särskilt i lagen att Ålands skattebyrå ingår i Skatteförvaltningen. Byrån är för närvarande en verksamhetsenhet inom Sydvästra Finlands skatteverk.

På grund av att reformen har genomförts stegvis föreskrivs det fortfarande i flera skattelagar att en viss enhet inom Skatteförvaltningen är behörig organisationsenhet. Behörig enhet inom Skatteförvaltningen vid t.ex. inkomstbeskattningen är enligt 6 § 1 mom. i lagen om beskattningsförfarande (1558/1995) det skatteverk inom vars område den skattskyldiges hemkommun finns. Beskattningsbeslut fattas således alltid av det skatteverk som i lagen fastställts som behörigt skatteverk, även om besluten i sig är Skatteförvaltningens beslut. Likaså föreskrivs det i olika skattelagar att Skattestyrelsen utfärdar rättsnormer. Enligt t.ex. 64 § 1 mom. i inkomstskattelagen (1535/1992) ska Skattestyrelsen bestämma beräkningsgrunderna för naturaförmåner. Motsvarande bestämmelser finns bl.a. i fastighetsskattelagen (654/1992), lagen om skatt på arv och gåva (378/1940), mervärdesskattelagen (1501/1993) och lagen om förskottsutbörd (1118/1996).

Närmare bestämmelser om Skatteförvaltningens organisation, enheter, uppgifter och organisering av dem samt om enheternas behörighet och huvudkontor finns i Skatteförvaltningens arbetsordning (634/2008), som fastställs av Skatteförvaltningens generaldirektör. I arbetsordningarna för Skatteförvaltningens enheter, som fastställs av chefen för respektive enhet, utfärdas närmare bestämmelser om den interna organiseringen av enheternas verksamhet.

1.2 Främjande av en enhetlig beskattning

Enligt 2 § 2 mom. i lagen om Skatteförvaltningen ska Skatteförvaltningen främja en riktig och enhetlig beskattning samt utveckla

Skatteförvaltningens serviceförmåga. För att öka beskattningens förutsägbarhet och enhetlighet utfärdar Skattestyrelsen med stöd av det nämnda lagrummet och Skatteförvaltningens arbetsordning anvisningar för förenhetligande av såväl arbetsmetoder som den materiella beskattningen.

Anvisningar för arbetsmetoder är t.ex. de anvisningar som gäller val av objekt vid verkställande av beskattning enligt 26 § 6 mom. i lagen om beskattningsförfarande. Det är fråga om ett förfarande där skattemyndigheten med hjälp av ett automatiskt databehandlingssystem väljer ut och prövar fall som det med hänsyn till ärendets art och omfattning, lika bemötande av de skattskyldiga samt skattekontrollens behov är motiverat att behandla närmare. Skatteförvaltningen utfärdar också anvisningar för arbetsmetoderna i samband med organiseringen av arbetsprocesser, tidtabeller och fördelningen av resurser. Anvisningarna för arbetsmetoder har främst karaktären av föreskrifter som gäller ledningen av arbetet och är därför bindande för Skatteförvaltningens enheter och tjänstemän. Förfaranden enligt anvisningarna för arbetsmetoder förenhetligar beskattningens slutresultat därför att alla fall behandlas enligt samma förfaringssätt. Anvisningarna för arbetsmetoder har inga eller endast få indirekta rättsverkningar för de skatt- och betalningsskyldiga. Harmoniseringsanvisningarna för arbetsmetoder är i regel sekretessbelagda med stöd av 25 § 1 mom. 15 punkten i lagen om offentlighet i myndigheternas verksamhet (621/1999).

Skatteförvaltningen ger också enheterna *harmoniseringsanvisningar av rekommenderande natur för den materiella beskattningen*. Dessa anvisningar innehåller tillämpningsanvisningar och rekommendationer för tolkningen av skattelagarna. Hit hör t.ex. de årliga allmänna harmoniseringsanvisningarna för inkomstbeskattningen och andra anvisningar för olika grupper av ärenden, när ändringar av lagstiftningen, rättspraxis eller något annat som kommit fram ger anledning att utfärda anvisningar. I anvisningarna för den materiella beskattningen delges de skatt- och betalningsskyldiga samtidigt Skatteförvaltningens ståndpunkt i frågor som gäller tolkningen av skattelagarna. När en skatt- eller

betalningsskyldig handlar enligt anvisningarna får han eller hon i princip skydd för berättigade förväntningar och således kan inte den tolkning som tillämpas vid beskattningen vara strängare än anvisningen. Harmoniseringsanvisningarna för den materiella beskattningen publiceras på Skatteförvaltningens webbsidor.

Skatteförvaltningen har rätt att utfärda allmänna rättsnormer som förpliktar enskilda och juridiska personer endast med stöd av noggrant avgränsade lagstadgade bemyndiganden. Därför är harmoniseringsanvisningarna för den immateriella beskattningen inte juridiskt bindande för Skatteförvaltningens enheter och tjänstemän. Enligt 6 § i grundlagen (731/1999) är jämlikhet en grundläggande fri- och rättighet och enligt 22 § i den nämnda lagen ska det allmänna se till att de grundläggande fri- och rättigheterna tillgodoses. Eftersom det även i 2 § i lagen om Skatteförvaltningen förutsätts att Skatteförvaltningen ska främja en enhetlig beskattning har harmoniseringsanvisningarna för den materiella beskattningen dock en stor faktisk betydelse.

1.3 Skatterättelsenämnderna

I regel söks ändring i beskattningen i första hand genom rättelseyrkande. Beslut om rättelseyrkande överklagas till förvaltningsdomstolen och vidare till högsta förvaltningsdomstolen, om högsta förvaltningsdomstolen beviljar besvärstillstånd. Besvär förfarandet varierar beroende på skatteslag.

Vid varje skatteverk och vid Ålands skattebyrå finns en skatterättelsenämnd. Inom rättelsenämnderna finns sammanlagt 25 sektioner. Sektionerna har 19 ordförande med uppgiften som huvudsyssla och fyra ordförande med uppgiften som bisyssla. Inom inkomstbeskattningen, fastighetsbeskattningen och arvs- och gåvobeskattningen ska ett rättelseyrkande riktas till skatterättelsenämnden vid det skatteverk som har verkställt beskattningen. Skatteverket kan avgöra rättelseyrkandet till den del yrkandet godkänns. Skatterättelsenämnden godkänner rättelseyrkandet till den del yrkandet inte godkänns. Förfarandet med rättelsenämnder tillämpas inte

vid förskottsuppbörd, överlåtelsebeskattning eller mervärdesbeskattning.

Skatterättelsenämndens mandatperiod är fem kalenderår. De nuvarande nämndernas mandatperiod löper ut den 31 december 2012. Vid Skatteförvaltningen finns inga tjänster som ordförande för skatterättelsenämnden. Skatteförvaltningen utser nämndens ordförande med uppgiften som huvudsyssla eller bisyssla under nämndens mandatperiod. Skatteförvaltningen utser också medlemmarna i skatterättelsenämnden för en mandatperiod på fem år. Av nämndens medlemmar är en fjärdedel personer som har föreslagits av Skatteförvaltningen, en fjärdedel personer som föreslagits av kommunerna och hälften personer som har föreslagits av olika skattebetalargrupper. Skatterättelsenämndens ordförande ska vara väl förtrogen med beskattning och medlemmarna ska vara förtrogna med beskattning. I rättelsenämndens mindre sammansättning ingår ordförande och en medlem som representerar skattebetalarna. Nämndens mindre sammansättning kan avgöra ärenden där skattebeloppet kan ändra med högst 3 000 euro till följd av rättelseyrkandet.

År 2008 avgjorde rättelsenämnderna över 33 000 ärenden, varav ca 30 000 gällde inkomstbeskattning. Cirka en tredjedel av ärendena behandlades i rättelsenämndens mindre sammansättning och cirka en tredjedel i den utökade sammansättningen.

Cirka åtta procent av rättelsenämndens avgöranden överklagades till förvaltningsdomstol. Åren 2004—2008 minskade antalet ärenden som avgjorts av rättelsenämnden med ca 10 procent. Under motsvarande tid minskade antalet besvär som anfördes till förvaltningsdomstolar på grund av nämndens avgöranden med ca 40 procent.

1.4 Centralskattenämnden

Enligt lagen om centralskattenämnden (535/1996) finns centralskattenämnden i samband med Skattestyrelsen. Nämnden kan meddela förhandsavgöranden som gäller beskattningen enligt vad som särskilt föreskrivs i olika skattelagar. I lagen om centralskattenämnden föreskrivs om centralskattenämndens organisation och förfarandet i nämnden

samt om sökande av ändring i nämndens beslut.

Centralskattenämnden verkar i anslutning till Skatteförvaltningen, men är i enlighet med lagen oberoende av den. Statsrådet utser centralskattenämndens ordförande och medlemmar. Föredragningen av ärenden handhas av de sekreterare som centralskattenämnden har antagit. I praktiken ansvarar Skatteförvaltningen för centralskattenämndens verksamhetsförutsättningar och administrativa uppgifter.

1.5 Delgivning av förvaltningsdomstolarnas beslut till Enheten för bevakning av skattetagarnas rätt

Förvaltningsdomstolarna avgör årligen ca 2 800—3 300 sådana besvär över beskattning där Skatteförvaltningen har varit beslutsfattare på lägre nivå. De regionala förvaltningsdomstolarna sänder sina beslut som tjänstebrev till Skatteförvaltningen och till Enheten för bevakning av skattetagarnas rätt, som såsom part för skattetagarnas talan. Enheten för bevakning av skattetagarnas rätt får söka ändring i förvaltningsdomstolens beslut hos högsta förvaltningsdomstolen inom en utsatt tid, som i allmänhet är 60 dagar. I 60 § i förvaltningslagen (434/2003) och 55 § i förvaltningsprocesslagen (586/1996) föreskrivs om delgivningsförfarandet när besvärstiden är bunden till delgivningen av beslut. Ett sådant beslut ska delges parten bevisligen.

2 Bedömning av nuläget

2.1 Skatteförvaltningens förvaltningsstruktur och förändringar i omvärlden

Förändringar i skatteförvaltningens omvärld, särskilt den polariserade befolkningsmässiga och ekonomiska utvecklingen, har lett till att skatteverkens verksamhetsförutsättningar och verksamhetsstrategier har utvecklats i olika riktningar. Statsförvaltningens enheter i Nyland, särskilt enheterna i huvudstadsregionen, verkar i en helt annan miljö än t.ex. enheterna i landets norra och östra delar. Medborgarnas inkomstbildning och fö-

retagens ekonomiska verksamhet är mångsidigare och mer omfattande i södra Finland och andra tillväxtcentrum än i regioner på tillbakagång och således varierar också beskattningens svårighetsgrad från region till region. Med en viss generalisering kan man säga att även oegentligheter och aggressiv skatteplanering koncentrerar sig geografiskt sett på motsvarande sätt.

Arbetsmängden och kraven på personalens kompetens varierar vid de olika skatteverken. Tillgången till kunnig personal och kontinuiteten bland personalen varierar beroende på region och ort. Inom områden med en minskande befolkning kommer skatteverken inte att ha några större möjligheter att rekrytera ny personal under de kommande åren, även om det t.ex. på flera universitetsorter skulle finnas tillgång till kunnig personal. I huvudstadsregionen har det däremot tidvis uppstått svårigheter med att få personal med tillräcklig utbildning och regionen har också den största personalomsättningen. På grund av den geografiska organiseringen är det således inte möjligt att kombinera uppgifternas kvantitet och kvalitet och tillgången till personal och personalens utbildningsnivå på ett optimalt sätt.

Bestämmelser om Skatteförvaltningens enheters, Skattestyrelsens och skatteverkens behörighet och uppgifter finns i olika skattelagar. Bestämmelserna tillåter inte att vissa uppgifter som kräver särskilt kunnande koncentreras till ett eller några verksamhetsställen. Det är inte heller möjligt att överföra beskattningsuppgifter som är oberoende av kundgränssnitt eller att vidta andra regionaliseringsåtgärder för att jämna ut arbetsmängden mellan ämbetsverken eller på annat sätt skapa tillräckligt stora kompetenskoncentrationer. De lagstadgade gränserna för skatteverkens behörighet försvårar ledningen och styrningen av verksamheten och främjar inte på bästa sätt samarbetet mellan skatteverken och deras verksamhetsenheter. Den omständigheten att skatteverkens behörighet i huvudsak bestäms enligt en geografisk indelning främjar inte heller en enhetlig beskattning.

Med stöd av 25 § i lagen om Skatteförvaltningen kan Skatteförvaltningen förordna om överföring av uppgifter till ett annat skatte-

verk, en annan enhet inom Skatteförvaltningen eller en annan skatterättelsenämnd, om beskattningen kräver särskild sakkunskap eller om överföringen behövs för en jämnare fördelning av Skatteförvaltningens arbete och uppgifter. Med stöd av bestämmelsen har man bl.a. koncentrerat beskattningen av storföretag till Koncernskattecentralen och beskattningen av föreningar och stiftelser till företagsskattebyråerna vid Savolax-Karelen och Sydvästra Finlands skatteverk. Bestämmelsen har också möjliggjort en utlokalisering av skatteuppgifter från huvudstadsregionen till andra delar av landet. De överföringar som gjorts med stöd av bestämmelsen är undantag från bestämmelserna om skatteverkens behörighet. Det är inte ändamålsenligt att en övergripande och flexibel organisering av uppgifter och funktioner på nationell nivå grundar sig på undantagsbestämmelser.

Effektiviteten och produktiviteten i Skatteförvaltningens verksamhet förbättras i enlighet med riktlinjerna för utveckling av den offentliga förvaltningen. Målet är att beskattningsuppgifterna i framtiden ska kunna skötas med mindre personalresurser genom en ökad automatisering av beskattningsfunktionerna och en ändamålsenlig organisering av uppgifterna. Detta förutsätter dock också att man förenklar skattelagstiftningen där det är möjligt eller åtminstone undviker att göra den mer invecklad. I statens produktivhetsprogram anges som mål att fram till 2011 ska antalet årsverken vid Skatteförvaltningen minska med ca 850 jämfört med nivån 2006. Det innebär att antalet årsverken minskar från 6 050 till ca 5 200. En förutsättning för att verksamheten ska kunna effektiviseras och resultatet förbättras är att Skatteförvaltningens uppgifter kan organiseras på ett smidigare sätt.

2.2 Skatteverkens självständiga behörighet vid verkställande av beskattningen och anvisningar

Skatteverken har självständig behörighet vid verkställande av beskattningen. Inom sitt uppgiftsområde kan de också utfärda harmoniseringsanvisningar för sina enheter och sin personal. Anvisningarna har i princip kunnat strida mot de anvisningar som andra skatte-

verk eller centralledningen har utfärdat. Därför har skatteverkens beslutspraxis kunnat bli oenhetlig och t.ex. Skattestyrelsen har inte tillräckligt effektivt kunnat handleda skatteverken i tolkningen av skattelagarna och beslutsfattandet.

Ett centralt mål för reformen av Skatteförvaltningens förvaltningsstruktur är att göra beskattningen enhetligare. Genom att minska antalet organisationsnivåer och bilda större enheter har man främjat uppnåendet av detta mål, eftersom den materiella och processuella styrningen har kunnat samlas och koncentreras till färre aktörer. Genom att förvaltningsstrukturen ändras så att man övergår från behörighet för ett visst skatteverk till riksomfattande behörighet och organiserar funktionerna enligt kundgrupp samtidigt som man fortsätter koncentrera styrfunktionerna, blir beslutspraxis enhetligare och därigenom främjas tillgodoseendet av de skatt- och betalningsskyldigas grundläggande fri- och rättigheter.

2.3 Skatterättelsenämndens ställning

Genom den reform av skatterättelsenämnderna som trädde i kraft vid ingången av 1999 har de mål som då sattes upp när det gäller snabbare behandling och ökad sakkunskap uppnåtts i stor utsträckning. De ändringar av bestämmelserna om rättelsenämnden som föreslås i propositionen beror således på behovet av att anpassa nämndens struktur till ändringen av Skatteförvaltningens förvaltningsstruktur.

2.4 Delgivningen av förvaltningsdomstolarnas beslut

Förvaltningsdomstolarnas beslut har sänts som vanliga tjänstebrev till Enheten för bevakning av skattetagarnas rätt, och i olika skattelagar har det i allmänhet föreskrivits att besvärstiden för beslutet är 60 dagar. I enskilda fall har det kunna vara oklart från vilken tidpunkt besvärstiden ska räknas. Med beaktande av 60 § i förvaltningslagen och 55 § i förvaltningsprocesslagen kan det nuvarande delgivningsförfarandet anses vara problematiskt, även om förfarandet i praktiken

inte har medfört några förluster av rättigheter för skattetagarna.

3 Målsättning och de viktigaste förslagen

3.1 Skatteförvaltningens organisation och regleringen av Skatteförvaltningens interna uppgiftsfördelning

Skatteförvaltningens verksamhetsstrategier har stegvis ändrats så att man har övergått från verksamhetsstrategier som grundar sig på en regional indelning till riksomfattande verksamhetsstrategier enligt en indelning i grupper av skattebetalare/kunder. Riksomfattande verksamhetsstrategier som grundar sig på en indelning i kundgrupper svarar bättre på de utmaningar som gäller verksamhetens produktivitet, ekonomi och effektivitet. De främjar också en enhetlig beskattning. För organisationen innebär övergången till en verksamhetsstrategi som grundar sig på kundgruppering att ansvaret för de funktioner som gäller samma kundgrupp i regel koncentreras till en viss enhet inom Skatteförvaltningen. Detta betyder att de regionala behöriga skatteverken ersätts med riksomfattande behöriga enheter. Detta innebär också att när verksamheten vid den nuvarande Skattestyrelsen upphör omorganiserar de centraliserade riksomfattande styruppgifterna så att Skattestyrelsens styruppgifter överförs till de riksomfattande enheter som bildas.

Avsikten är att enheterna Personbeskattning, Företagsbeskattning och Skatterevision ska inrättas vid Skatteförvaltningen. Dessa enheters verksamhetsområde kommer att omfatta hela landet på samma sätt som Skatteuppbördscentralen i egenskap av riksomfattande enhet redan nu sköter skatteuppbörds-, indrivnings- och redovisningsuppgifter. Kundbetjäningen på lokal nivå tryggas genom Skatteförvaltningens egna kundservice-ställen eller gemensamma service-ställen för olika förvaltningsområden. Reformen genomförs stegvis så att i det första skedet inrättas enheterna Företagsbeskattning och Skatterevision. Till enhetens Företagsbeskattningen uppgifter hör beskattningen av aktiebolag och andra samfund, grundkontrollen i anslutning till beskattningen och styr-

ningen av dessa funktioner. Enheten Skatterevisionen uppgiftsområde omfattar skattegranskning och andra särskilda övervakningsuppgifter samt styrningen av dessa funktioner. En separat enhet ansvarar för utvecklings- och stöduppgifter i anslutning till Skatteförvaltningens olika enheters gemensamma tjänster och övervakning. De regionalt organiserade skatteverken fortsätter med sin verksamhet under en övergångsperi-

od tills de ersätts av enheten Personbeskattning under reformens andra skede. Vid enheten sköts beskattnings- och styruuppgifter som gäller lön- och pensionstagare, gårdsbrukare, affärsidkare och yrkesutövare samt personbolag.

Organisationsschemat nedan beskriver den struktur som eftersträvas för Skatteförvaltningens enheter och organ enligt situationen den 1 september 2010:

Skatteförvaltningen 1.9.2010

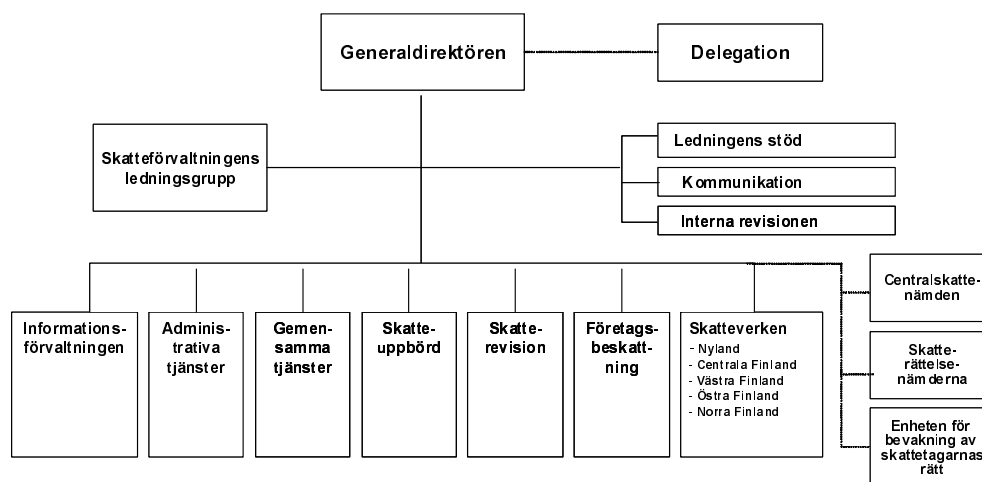

Bestämmelser om antal, namn, verksamhetsområden och huvudsakliga uppgifter för de enheter inom Skatteförvaltningen som lyder direkt under generaldirektören utfärdas på samma sätt som nu genom förordning av statsrådet. Vid fastställandet av enheternas huvudsakliga uppgifter är det inte fråga om att bestämma om fördelningen av behörighet, utan om fördelningen av uppgifter inom en behörig myndighet. Bestämmelserna om uppgiftsfördelningen i statsrådets förordning kan således i detta hänseende jämföras med arbetsordningen. Enligt förslaget kommer Skatteförvaltningens enheters verksamhetsområde i regel att omfatta hela landet. Under övergångsperioden grundar sig skatteverkens verksamhetsområden enligt nuvarande praxis på en regionindelning.

I statsrådets förordning ska enheternas huvudsakliga uppgiftsområde inte definieras i detalj. I Skatteförvaltningens arbetsordning kan man således på ett smidigt sätt fastställa

uppgiftsområdet så att det är vidare eller snävare än vad enhetens primära uppgift anges vara i förordningen och även anvisa enheten ytterligare uppgifter enligt behov. I och med att t.ex. uppgifter som gäller beskattningen av storföretag har samlats till Koncernskattecentralen, som hör till Företagsbeskattningen, föreskrivs det i Skatteförvaltningens arbetsordning att de skattegranskningssuppgifter som gäller dessa företag ska skötas av Koncernskattecentralen och inte av Skatterevisionen. I statsrådets förordning beskrivs enheternas uppgiftsområden med begrepp som härletts ur lagen men är exaktare än dem, t.ex. verkställande av beskattningen, grundkontroll, skattekontouppgifter och skatteuppbörd. Dessa begrepps konkreta innehåll preciseras i arbetsordningen och begreppens betydelse kan också ändras när arbetsprocesserna utvecklas.

Närmare bestämmelser om Skatteförvaltningens organisation, enheter, uppgifter och

organiseringen av dem samt huvudkontor utfärdas på samma sätt som nu i Skatteförvaltningens arbetsordning, som publiceras i författningssamlingen. Skattestyrelsens och skatteverkens lagstadgade behörighet upphör att gälla och i Skatteförvaltningens arbetsordning föreskrivs det enbart om enheternas uppgiftsfördelning. I enheternas arbetsordningar utfärdas i sin tur motsvarande bestämmelser om enheternas interna organisation och organisering av uppgifter.

I Skatteförvaltningens arbetsordning föreskrivs om den interna organisationen av de enheter inom Skatteförvaltningen som lyder under generaldirektören, med angivande av de verksamhetsenheter som utövar offentlig makt, såsom skattebyråerna och deras uppgiftsområde. Uppgiftsområdet framgår ofta redan av verksamhetsenhetens namn. I Skatteförvaltningens arbetsordning bestäms om verksamhetsenheterna t.ex. att inom Företagsbeskattningen finns för samfundsbeskattningen Nylands företagsskattebyrå (Helsingfors), Centrala Finlands företagsskattebyrå (Tammerfors) osv.

I arbetsordningarna för Skatteförvaltningens enheter ska det bestämmas om verksamhetsenheternas interna arbetsfördelning. I Företagsbeskattningens arbetsordning bestäms t.ex. att uppgifter som gäller samfundens inkomstbeskattning sköts vid alla företagsskattebyråer och att uppgifterna fördelas mellan företagsskattebyråerna enligt de skattskyldigas hemkommun. I arbetsordningen föreskrivs också att vissa kunder och uppgifter koncentreras till en eller flera företagsskattebyråer, t.ex. ska beskattningen av storföretag koncentreras till Koncernskattecentralen på samma sätt som nu. På motsvarande sätt kan det i Personbeskattningens arbetsordning föreskrivas att ärenden som gäller arvs- och gåvoskatt koncentreras till några personskattebyråer eller att uppgifter som gäller beskattningen av personkunder fördelas mellan skattebyråerna utifrån nationella arbetsregister. Genom bestämmelserna i arbetsordningen kan uppgifterna koncentreras och fördelas mellan verksamhetsenheterna på ett smidigt sätt. På basis av bestämmelserna i arbetsordningen definieras och fastställs bestämmelserna om hanteringen av informationssystemen, som samtidigt utgör en detaljerad be-

skrivning av verksamhetsenheternas arbetsfördelning. Beskrivningen kompletterar den egentliga arbetsordningen.

Chefen för en enhet kan vid behov genom arbetsledningsföreskrifter avvika från verksamhetsenheternas arbetsfördelning enligt den arbetsordning som chefen fastställt för enheten. Om t.ex. arbetsuppgifterna hopar sig vid en skattebyrå, kan enhetschefen överföra uppgifter till andra skattebyråer för en viss tid.

Den helhet som utgörs av Skatteförvaltningens arbetsordning, Skatteförvaltningens enheters arbetsordningar och enhetschefens arbetsledningsföreskrifter möjliggör en flexibel arbetsfördelning, där behoven av specialisering och den rådande arbetssituationen kan beaktas. På så sätt skapas förutsättningar för en jämn arbetsfördelning mellan verksamhetsenheterna där specialisering och sakkunskap utnyttjas. Detta främjar också en korrekt och enhetlig beskattning och förbättrar därigenom de skattskyldigas rättsskydd.

Även om skötseln av beskattningsuppgifterna kan automatiseras i större omfattning och ordnas på ett flexibelt sätt inom Skatteförvaltningen genom bestämmelserna i arbetsordningen på det sätt som beskrivs ovan, har de skattskyldiga alltid rätt att få veta vilka tjänstemän och andra personer som har behandlat deras ärenden. De skattskyldiga har denna rätt även om det inte föreskrivs uttryckligen. Skatteförvaltningen ska se till att man utifrån anteckningar i handlingar eller användningsuppgifter i informationssystemen vid behov kan ta reda på vilka personer som har deltagit i behandlingen av ett ärende och vilka tjänstemän som ansvarar för upprättandet och underhållet av informationssystemen. Detta förutsätts också för att det tjänsteansvar som anges i 118 § i grundlagen ska uppfyllas.

Genom förordning av statsrådet utfärdas bestämmelser om personal, tillsättande av tjänster, behörighetsvillkor och förordnande av ställföreträdare för generaldirektören, enhetscheferna och den ledande ordföranden för skatterättelsenämnden. Genom förordning kan dessutom utfärdas närmare bestämmelser om den interna förvaltningen inom Skatteförvaltningen samt om de uppgifter som ge-

neraldirektören och andra chefstjänstemän har i anslutning till sin chefsställning.

3.2 Skatteförvaltningens föreskrifter och anvisningar om harmonisering

Som en enda myndighet samlar och ordnar Skatteförvaltningen funktionerna och ansvaret för styrning så att en del av funktionerna koncentreras till riksomfattande enheter och en del till enheter som ansvarar för gemensamma stöduppgifter. Skatteförvaltningen meddelar på samma sätt som nu föreskrifter om enhetliga arbetsmetoder som är bindande för alla enheter och hela personalen. Dessutom utfärdar myndigheten harmoniseringsanvisningar som innehåller tolkningsrekommendationer och tillämpningsanvisningar för den materiella beskattningen. Skatteverket meddelar inte längre föreskrifter och anvisningar för de enskilda skatteverken. Om lokal styrning undantagsvis behövs ska man se till att enhetligheten inte försämras.

Föreskrifterna om arbetsmetoder och anvisningarna om den materiella beskattningen meddelas på samma sätt som nu av Skatteförvaltningens centralledning eller av någon annan enhet som ansvarar för styrfunktionerna inom Skatteförvaltningen. Generaldirektören meddelar föreskrifter och anvisningar som omfattar flera enheters verksamhetsområde eller annars är av principiell eller vittbärande betydelse. En centralisering av styrfunktionerna ökar sakkunskapen om styrning och på så sätt ökar skattebeslutens förutsägbarhet och enhetlighet.

Skatteförvaltningens rätt att utfärda rättsregler, dvs. rättsnormer som förpliktar enskilda och juridiska personer, grundar sig på lagstadgade bemyndiganden, där normgivningens objekt och omfattning är noga avgränsade. Skatteförvaltningen har ingen lagstadgad rätt att meddela sådana bindande förvaltningsinterna föreskrifter om harmonisering av tolkningen av lagar som är förpliktande för Skatteförvaltningens enheter eller tjänstemän. Om anvisningar med samma innehåll meddelas centralt i hela landet, bidrar anvisningarna dock i högre grad än nu till att beskattningen förenhetligas, vilket för sin del främjar uppnåendet av jämlikhet enligt grundlagen. Den omständigheten att de enhe-

ter som utför beskattningsuppgifter har riksomfattande verksamhetsområden ökar också anvisningarnas konkreta betydelse.

3.3 Skatterättelsenämnden

Skatterättelsenämndens organisatoriska ställning

Enligt förslaget i propositionen ska det i stället för nämnder vid de enskilda skatteverken finnas en enda skatterättelsenämnd inom Skatteförvaltningen. Denna nämnd ska ha riksomfattande behörighet. Till skillnad från nuläget ska nämnden vara ett permanent organ, där det finns ordförandetjänster. Där emot förordnas nämndens medlemmar på samma sätt som nu för en mandatperiod på fem kalenderår. Nämnden arbetar uppdelad på sektioner. På grund av Ålands särskilda status av självstyre har Åland en egen sektion i skatterättelsenämnden. De ändringar som gäller rättelsenämnden genomförs så att fördelarna med det redan nu välfungerande systemet bevaras och genom reformen uppnås liknande fördelar som genom ändringarna av Skatteförvaltningens organisatoriska grundstruktur, dvs. större enhetlighet i beslutspraxis, flexiblare verksamhet och bättre resultat.

I lagen om Skatteförvaltningen föreskrivs om skatterättelsenämndens uppgift. Inom Skatteförvaltningen finns enligt bestämmelsen en skatterättelsenämnd för behandling av rättelseyrkanden. Det föreslås inga ändringar av skatterättelsenämndens uppgifter i sig. Bestämmelserna om nämndens behörighet ändras inte i lagen om beskattningsförfarande eller i andra skattelagar, t.ex. lagen om skatt på gåva och arv och fastighetskattelagen.

I lagen föreslås en bestämmelse, enligt vilken den behöriga enheten inom Skatteförvaltningen, i praktiken en skattebyrå, bereder de ärenden som ska behandlas i rättelsenämnden och ansvarar för att lägga fram förslag till avgöranden för nämnden. Framläggandet av förslag till avgörande innebär i praktiken att förslag till avgörande som grundar sig på handlingar ges muntligen på nämndens möte eller att en handling med förslag till avgörande skickas till nämnden för behandling. Det förstnämnda sättet tillämpas i allmänhet när sektionen samman-

träder med fem medlemmar närvarande. Förslag till avgörande ges muntligen på mötet antingen av den tjänsteman vid skattebyrån som har berett ärendet eller av någon annan tjänsteman som är insatt i ärendet eller av ordföranden. Det sistnämnda sättet tillämpas i allmänhet när ett rättelseyrkande avgörs i en sammansättning med två medlemmar. I dessa situationer kommer ordföranden och medlemmen sinsemellan överens om en ändamålsenlig behandling och den tjänsteman vid skattebyrån som har utarbetat förslaget till avgörande närvarar i allmänhet inte på mötet. Skatterättelsenämnden avgör således ett ärende efter det att den har fått ett förslag till avgörande, och därför är det inte fråga om ett sådant föredragningsförfarande som avses i 118 § 2 mom. i grundlagen. Med beaktande av de ovan beskrivna flexibla och effektiva förfaranden som har skapats genom praxis, är det inte ändamålsenligt att övergå till ett egentligt föredragningsförfarande. I praktiken motsvarar bestämmelserna det nuvarande förfarandet. Samtidigt förtydligar de dock arbetsfördelningen mellan Skatteförvaltningens enheter och skatterättelsenämnden.

Skatteförvaltningen ansvarar för att beredningen av ärenden och framläggandet av förslag till avgörande för rättelsenämnden görs på ett enhetligt sätt i hela landet. Med undantag för ordförandetjänsterna har skatterättelsenämnden ingen egen personal för skötseln av dessa uppgifter. Inom Skatteförvaltningen, t.ex. vid den behöriga skattebyrån, kan det dock finnas anställda som är specialiserade på dessa uppgifter.

Skatterättelsenämndens självständiga ställning som en separat besvärsinstans vid sidan av den övriga Skatteförvaltningen betonas genom att det föreskrivs att skatterättelsenämnden har självständig beslutanderätt vid fullgörandet av sina uppdrag. I bestämmelsen avses dock en likadan ställning som tidigare. Skatterättelsenämndens självständiga ställning innebär också att de föreskrifter om förhållanden av arbetsmetoderna som Skatteförvaltningen har meddelat för enheterna och personalen inte är bindande för rättelsenämnden, som är första besvärsinstans, och att anvisningarna om den materiella beskattningen har samma inverkan som i de högre besvärsinstanserna. Rättelsenämndens själv-

ständiga ställning betonas också genom att man inrättar en tjänst som ledande ordförande för rättelsenämnden och andra ordförandetjänster som behövs.

Aven om skatterättelsenämnden föreslås vara ett riksomfattande organ, ska den inte utgöra en enhet inom Skatteförvaltningen. Nämndens administrativa ställning motsvarar nuläget, där nämnden administrativt sett är knuten till ett skatteverk. I fortsättningen är skatterättelsenämnden knuten till Skatteförvaltningen. Skatteförvaltningens Administrativa tjänster och de lokala enheter inom Skatteförvaltningen som rättelsenämndens sektioner i praktiken är knutna till har hand om de administrativa stödtjänster som nämnden behöver.

Sektionerna

Skatterättelsenämnden arbetar uppdelad på sektioner och således kommer rättelsenämnden inte att sammanträda i en sammansättning där alla medlemmar och ordförande är närvarande. Skatterättelsenämndens administrativa struktur och organiseringen av uppgifterna bestäms i lagen om Skatteförvaltningen och definieras närmare i Skatteförvaltningens arbetsordning och skatterättelsenämndens arbetsordning. I ikraftträdandebestämmelsen i lagen om Skatteförvaltningen föreskrivs att de skatterättelsenämnder vid skatteverken som är verksamma vid lagens ikraftträdande fortsätter till utgången av den nuvarande mandatperioden, dvs. den 31 december 2012. Den nya skatterättelsenämnden vid Skatteförvaltningen inleder således sin verksamhet som ett permanent organ från och med den 1 januari 2013 och mandatperioden för nämndens medlemmar är fem år.

Skatteförvaltningens organisation och enheternas och organens uppgifter kan utformas utifrån en funktionsindelning eller en områdesindelning, eller enligt en gruppering av skatt- eller betalningsskyldiga. I praktiken innebär detta att som en del av Skatteförvaltningens organisation uppdelas nämnden på sektioner enligt kundgrupper eller regioner så att även de språkliga aspekterna beaktas. Det är mest ändamålsenligt att skatterättelsenämndens interna struktur anpassas så väl som möjligt till Skatteförvaltningens grund-

organisation och att arbetsfördelningen mellan skatterättelsenämndens sektioner följer samma principer, vilket möjliggör specialisering även i den första besvärinstansen. I nämnden finns det således sektioner som är specialiserade på personbeskattning och sektioner som är specialiserade på samfundsbeskattning. Detta ökar sakkunskapen och enhetligheten i beslutspraxis. Det kommer dock att vara möjligt att vid behov även bilda sektioner där uppgifterna sköts utifrån en områdesindelning.

Bestämmelser om sektionernas antal, huvudsakliga uppgifter och placeringsorter ges i Skatteförvaltningens arbetsordning. I arbetsordningen anges t.ex. i fråga om företagsbeskattningen att för behandlingen av rättelseyrkanden som gäller företagsbeskattning finns vid skatterättelsenämnden Företagsskattesektion I (placeringsort), Företagsskattesektion II (placeringsort) osv.

Placeringsorten för en sektion är den ort där sektionen huvudsakligen sammanträder. Det är nödvändigt att sektionernas placeringsort och huvudsakliga uppgiftsområde fastställs i Skatteförvaltningens arbetsordning så att intressegrupperna kan föreslå medlemmar till respektive sektion i anslutning till utnämningförfarandet för medlemmar i nämnden. Antalet sektioner, den huvudsakliga uppgiftsfördelningen mellan sektionerna och placeringsorten ändras i praktiken inte under den fem år långa mandatperioden för nämndens medlemmar.

I skatterättelsenämndens arbetsordning bestäms mer detaljerat om nämndens verksamhet. I Skatteförvaltningens arbetsordning bestäms om skatterättelsenämndens sektioner och om den huvudsakliga arbetsfördelningen mellan sektionerna på en allmän nivå, medan rättelsenämndens arbetsordning innehåller de viktigaste bestämmelserna med tanke på det praktiska arbetet i nämnden. Den ledande ordföranden för skatterättelsenämnden fastställer arbetsordningen. I arbetsordningen bestäms bl.a. om den konkreta arbetsfördelningen mellan sektionerna, dvs. vilken sektion som sköter vilka ärenden. En bestämmelse i arbetsordningen kan t.ex. vara att det föreskrivs att Företagsskattesektion I, som är placerad i Helsingfors, har till uppgift att behandla yrkanden på rättelse i ärenden som

har avgjorts vid Koncernskattecentralen och alla rättelseyrkanden i hela landet som gäller prissättning vid interna överlåtelser. På motsvarande sätt kan Företagsskattesektion II i Tammerfors ha till uppgift att utöver den lokala personbeskattningen behandla rättelseyrkanden som gäller arvs- och gåvobeskattningen på ett större geografiskt område. Genom arbetsordningen kan man således koncentrera uppgifterna enligt ärendegrupp för att öka sakkunskapen och främja en enhetlig beslutspraxis. I skatterättelsenämndens arbetsordning bestäms också om arbetsfördelningen mellan ordförandena, dvs. om vem som är ordförande för vilken sektion och om ersättararrangemangen och organiseringen av verksamheten i övrigt. En ordförande kan vara ordförande i en eller flera sektioner, men en sektion kan också ha flera ordförande.

Eftersom det endast bestäms om sektionernas huvudsakliga uppgiftsfördelning i Skatteförvaltningens arbetsordning, kan den ledande ordföranden för skatterättelsenämnden bestämma i arbetsordningen eller på något annat sätt förordna om sektionernas uppgifter så att de är mer eller mindre omfattande än sektionernas primära uppgift. Det kan vara nödvändigt för att främja en jämn uppgiftsfördelning, förenhetliga beslutspraxis, behandla ärenden tillsammans, säkerställa sakkunskapen eller av någon annan motsvarande orsak. Om t.ex. uppgifterna av någon anledning hopar sig vid en sektion, kan det finnas behov av att överföra ärenden till en annan sektion för behandling. Likaså om det i samband med beskattningen eller ändringssökande som gäller beskattningen kommer fram en specifik fråga som berör stora grupper av skattskyldiga kan det finnas behov av att avvika från huvudregeln koncentrera alla sådana ärenden i hela landet till en eller några sektioner för behandling. På så sätt kan man centralisera sakkunskapen och därmed skapa en så enhetlig beslutspraxis som möjligt. Nämndens arbetsordning kan t.ex. innehålla en bestämmelse om att avvika från den huvudsakliga uppgiftsfördelningen mellan sektionerna ska rättelseyrkanden som gäller beskattningen av aktiebolag eller aktieägare alltid behandlas i den sektion som behandlar samfundsbeskattning. På motsva-

rande sätt kan ärenden, där flera skattelagar tillämpas samtidigt, behandlas avvikande från huvudregeln i en viss sektion. Nämndens verksamhet bör organiseras på ett flexibelt sätt så att ärendena behandlas i en så sakkunnig sammansättning som möjligt, samtidigt som en enhetlig beslutspraxis trygkas.

Uppgiftsfördelningen mellan rättelsenämndens sektioner inverkar inte på bestämmandet av behörig förvaltningsdomstol, som det föreskrivs om på samma sätt som nu i respektive skattelag eller i förvaltningsprocesslagen. I enlighet med t.ex. 66 § 1 mom. i lagen om beskattningsförfarande får besvär över ett beslut som har meddelats med anledning av ett rättelseyrkande anföras på samma sätt som nu hos den förvaltningsdomstol till vars domkrets den skattskyldiges hemkommun hör.

Utnämning av ordförande och förordning av medlemmar

Vid Skatteförvaltningen inrättas i samband med reformen av skatterättelsenämnden en tjänst som ledande ordförande för skatterättelsenämnden och andra ordförandetjänster som behövs. I praktiken innebär detta att nämnden blir ett permanent organ, där endast medlemmarna förordnas för viss tid. Ordförandetjänsterna är vanliga statliga tjänster. En ordförande kan således utnännas till ordinarie tjänst eller tjänsteförhållande för viss tid och vara heltids- eller deltidsanställd. Generaldirektören utser ordförandena när övergångsperioden för reformen går ut, dvs. från och med den 1 januari 2013. I lagen om Skatteförvaltningen föreskrivs om behörighetsvillkoren för ordförandena.

Den ledande ordföranden leder hela verksamheten vid nämnden genom att fastställa nämndens arbetsordning och sköta ärenden i anslutning till nämndens förvaltning i samarbete med Skatteförvaltningens Administrativa tjänster och skattebyråerna. Den ledande ordföranden ansvarar också för den allmänna utvecklingen av nämndens verksamhet och för samarbetet med intressegrupperna. Genom att utfärda arbetsordningsbestämmelser och andra uppgiftsförordnanden svarar den ledande ordföranden för den allmänna orga-

niseringen av rättelsenämndens verksamhet. Den ledande ordföranden har en administrativ ställning och kan inte blanda sig i beslutspraxis i enskilda avgöranden av ärenden, om han eller hon inte är ordförande för sektionen i fråga.

Ordförandena är på samma sätt som nu ordförande för en eller flera sektioner. Också den ledande ordföranden ska vara ordförande för en sektion. Den ledande ordföranden fastställer varje ordförandes uppgifter i arbetsordningen och för löne- och utvecklingssamtal med ordförandena. Generaldirektören för löne- och utvecklingssamtalen med den ledande ordföranden.

I skatterättelsenämndens och dess sektioners sammansättning och i utnämningförfarandet för medlemmarna föreslås endast sådana ändringar som är nödvändiga på grund av omstruktureringen av nämnden. Medlemmarna i skatterättelsenämnden och deras personliga ersättare utses på samma sätt som nu för en mandatperiod på fem kalenderår. Skatteförvaltningens generaldirektör förordnar medlemmarna i rättelsenämnden. Medlemmarna är såsom nu personer som har föreslagits av olika skattebetalargrupper, Skatteförvaltningen och av skattetagarna. På samma sätt som för närvarande består sektionens sammansättning av ordföranden och fyra medlemmar. Skatteförvaltningen och kommunerna föreslår en medlem samt olika skattebetalargrupper föreslår två medlemmar. Kommunernas förslag till medlemmar i nämnden läggs fram av kommunerna och Finlands Kommunförbund rf. Behörighetsvillkoren för medlemmarna ändras inte. Medlemmarna i sektionen på Åland ska liksom nu utses från Åland efter det att landskapsregeringen har hörts.

3.4 Bestämmelserna om centralskattenämnden

I propositionen föreslås det att bestämmelserna i lagen om centralskattenämnden överförs i sak oförändrade till lagen om Skatteförvaltningen. På så sätt föreskrivs det i lagen om Skatteförvaltningen på ett övergripande sätt om alla enheter och organ inom Skatteförvaltningen. I lagen föreskrivs på motsvarande sätt som i fråga om skatterättelse-

nämnden och Enheten för bevakning av skattetagarnas rätt att centralskattenämnden har självständig beslutanderätt vid fullgörandet av sina uppdrag. De föreslagna ändringarna ändrar således inte nämndens ställning eller verksamhet på något sätt.

3.5 Elektronisk delgivning av förvaltningsdomstolarnas beslut

I propositionen föreslås att förvaltningsdomstolarna ska kunna delge beslut till Enheten för bevakning av skattetagarnas rätt med hjälp av en elektronisk dataöverföringsmetod. Förslaget grundar sig på promemorian ”Förvaltningsdomstolarnas elektroniska delgivning till Enheten för bevakning av skattetagarnas rätt” (på finska, justitieministeriets utlåtanden och utredningar 1:2009), som har utarbetats av en arbetsgrupp tillsatt av justitieministeriet. Avsikten är att justitieförvaltningen och Skatteförvaltningen tillsammans ska skapa ett elektroniskt förfarande för delgivning av beslut som omfattas av ett tillräckligt dataskydd. När Enheten för bevakning av skattetagarnas rätt har fått kännedom om ett beslut på elektronisk väg skickas en elektronisk kvittering, som visar den exakta tidpunkten för delfåendet, till förvaltningsdomstolen. Förvaltningsdomstolarna kan tillämpa samma förfarande även för att höra Enheten för bevakning av skattetagarnas rätt innan ett ärende avgörs.

Förvaltningsdomstolarna kan skicka beslut på elektronisk väg även till andra enheter inom Skatteförvaltningen, t.ex. i samband med ärenden som gäller förbud mot utsökning till Skatteuppbördscentralen. Det är dock inte nödvändigt att föreskriva särskilt om detta förfarande, eftersom det inte finns någon motsvarande rätt till ändringssökande i samband med delgivningen av beslut.

4 Propositionens konsekvenser

4.1 Ekonomiska konsekvenser

Genom de föreslagna ändringarna skapas förutsättningar för att förbättra resultatet för Skatteförvaltningens verksamhet. De föreslagna åtgärderna möjliggör en omorganisering av uppgifterna på ett ändamålsenligt sätt

på riksomfattande nivå så att funktionerna samlas, centraliseras och förenklas. Propositionen är således en del av de åtgärder genom vilka man försöker uppnå de personalminskningsmål som anges för Skatteförvaltningens del i statens produktivhetsprogram.

Propositionen medför inga betydande merkostnader för Skatteförvaltningen.

4.2 Administrativa konsekvenser

Som en enda myndighet kan Skatteförvaltningen bättre bemöta de utmaningar som en föränderlig omvärld, kundernas behov och utvecklingen av skatteprocesserna medför. Skatteförvaltningens uppgifter kan ordnas på ett flexiblere och ändamålsenligare sätt utan geografiska organisationsgränser. Detta blir i synnerhet möjligt när uppgifter om beskattning tas emot och behandlas eller beskattningsärenden sköts genom användning av elektroniska nättjänster. Propositionen möjliggör också en regionalisering av funktionerna på ett flexiblere och mer omfattande sätt än för närvarande.

Reformen har inga konsekvenser för de anställdas tjänstemanna- eller arbetsrättsliga ställning. Reformen leder inte till personaluppsägningar.

Andringen av Skatteförvaltningens förvaltningsstruktur eller reformen av rättelsenämnden påverkar inte fastställandet av behörig förvaltningsdomstol. Det föreslås att bestämmelserna om behörig förvaltningsdomstol i lagen om överlåtelseskatt och fastighetsskattelagen preciseras, men dessa ändringar påverkar endast i ringa mån uppgiftsfördelningen mellan förvaltningsdomstolarna.

4.3 Konsekvenser för de skattskyldiga

Propositionen har inga direkta konsekvenser för medborgarnas och företagens ställning som skatt- eller betalningsskyldiga. Skatteförvaltningens organisation kan stegvis utvecklas från den nuvarande modellen med en geografisk indelning mot en organisation som grundar sig på de skattskyldigas särdrag. Detta förbättrar servicen, styrningen och övervakningen samt ökar beskattningens enhetlighet och förutsägbarhet.

Skatteförvaltningen ska erbjuda medborgarna och företagen enhetliga servicekanaler utan geografiska begränsningar. Kunderna kan sköta sina ärenden vid den skattebyrå som bestäms enligt hemkommun och därutöver vid vilket verksamhetsställe som helst inom Skatteförvaltningen. Till de skattskyldigas förfogande ska också finnas riksomfattande telefon tjänster och interaktiva tjänster som tillhandahålls på nätet.

Förvaltningsreformen försämrar inte de skattskyldigas rättsskydd, eftersom alla enheter inom Skatteförvaltningen ska iakttä samma lagstiftning. För varje medborgares och företags beskattning ansvarar en viss angiven enhet inom Skatteförvaltningen och alla har också möjlighet att få uppgifter om beskattningsbeslut som gäller dem och vid behov om beslutsgrunderna samt att anhängiggöra sitt ärende vid önskat verksamhetsställe inom Skatteförvaltningen. Ärendet kan avgöras vid verksamhetsstället i fråga eller vid något annat verksamhetsställe enligt vad som bestäms i Skatteförvaltningens arbetsordning. Om uppgifter överförs från en verksamhetsenhet till en annan med stöd av arbetsordningsbestämmelser, informeras den skattskyldige inte särskilt om uppgiftsöverföringen, eftersom Skatteförvaltningen är en enda myndighet.

Reformen av förvaltningsstrukturen försvagar inte de skatt- och betalningsskyldigas språkliga rättigheter. I regeringens proposition 148/2007, som gäller den första fasen av reformen, har man utrett hur kraven i språklagen (423/2003) och den samiska språklagen (1086/2006) beaktas i en förvaltningsstruktur med en enda myndighet. Möjligheten att organisera Skatteförvaltningens funktioner på ett flexibelt sätt i hela landet skapar bättre förutsättningar att även beakta språkliga aspekter vid organiseringen. Beskattningssuppgifter som gäller svenskspråkiga kunder kan samlas på nationell nivå till verksamhetsställen som har de bästa förutsättningarna att svara för personalens kunskaper i svenska. På det sättet har man redan gjort i samband med centraliseringen av telefon tjänsterna. När funktioner omorganiseras varaktigt eller när det är fråga om varaktiga uppgiftsöverföringar ordnas de service-, övervaknings- och handledningsuppgifter

som gäller svenskspråkiga kunder vid enheter som till sin språkliga fördelning motsvarar den språkliga fördelningen i kundens hemkommun. Beskattningstjänster för t.ex. utlänningar kan också centraliseras på regional eller riksomfattande nivå på det sätt som man redan gjort i fråga om källskattskyldiga.

Reformen av förvaltningsstrukturen påverkar inte heller landskapet Ålands språkliga eller annan status i förhållande till Skatteförvaltningen. På Åland finns Ålands skattebyrå och skatterättelsenämndens sektion på Åland.

5 Beredningen av propositionen

Propositionen har beretts vid finansministeriet i samarbete med Skatteförvaltningen.

Genom propositionen slutförs det lagstiftningsprojekt som syftar till en reform av beskattningsförfarandet och av Skatteförvaltningen. Riksdagen har tidigare godkänt de lagförslag i regeringens proposition 57/2004 rd som ledde till en förenkling av beskattningsförfarandet bl.a. genom att utomståendes skyldighet att lämna uppgifter utvidgades. Riksdagen har senare godkänt lagförslagen i regeringens proposition 91/2005 rd, där bl.a. skattedeklarationsförfarandet i samband med personbeskattningen förnyades och bestämmelserna om verkställande och rättelse av beskattningen ändrades. Riksdagen har dessutom godkänt lagförslagen i regeringens proposition 189/2006 rd. Genom propositionen fick Skattestyrelsen ökade möjligheter att överföra beskattningsuppgifter från det behöriga skatteverket till ett annat skatteverk. Senast godkände riksdagen regeringens proposition 148/2007 rd., genom vilken Skattestyrelsen och nio skatteverk slogs samman till ämbetsverket Skatteförvaltningen, som administrativt är en enda myndighet under finansministeriet.

Vid beredningen av propositionen begärdes utlåtande av följande instanser: justitieministeriet, Högsta förvaltningsdomstolen, Helsingfors förvaltningsdomstol, Tavastehus förvaltningsdomstol, Åbo förvaltningsdomstol, Rovaniemi förvaltningsdomstol, Dataombudsmannens byrå, Finlands kommunförbund rf, AKAVA rf, Finlands Näringsliv rf, Centralhandelskammaren, Centralförbundet för lant- och skogsbruksproducenter MTK rf,

Finlands Fackförbunds Centralorganisation FFC rf, Företagarna i Finland rf, Tjänste-

mannacentralorganisationen FTFC rf och Skattebetalarnas Centralförbund rf.

DETALJMOTIVERING

1 Lagförslag

1.1 Lag om Skatteförvaltningen

1 kap. Uppgifter och organisation

I lagens 1 kap. ska det på samma sätt som för närvarande föreskrivas om Skatteförvaltningen som myndighet och ämbetsverk. I kapitlet föreslås bestämmelser om Skatteförvaltningens organisatoriska ställning, uppgifter, principerna för den interna organisationens utformning, Skatteförvaltningens enheter och organ, arbetsordningar samt uppgivande av sakansvarig enhet.

1 §. Skatteförvaltningen. I paragrafen föreslås bestämmelser om en myndighet med namnet Skatteförvaltningen och om dess ämbetsdistrikt. Paragrafen motsvarar 1 § i den gällande lagen.

2 §. Uppgifter. Förutom bestämmelser om Skatteförvaltningens uppgifter föreslås i paragrafen bestämmelser om bl.a. Skatteförvaltningens plikt att främja en riktig och enhetlig beskattning. Paragrafen motsvarar 2 § i den gällande lagen.

3 §. Organisationens utformning. Paragrafen motsvarar i huvudsak 3 § i den gällande lagen. Med stöd av paragrafen kan Skatteförvaltningens organisation och enheternas och organens uppgifter bestämmas på flera olika sätt, som nämns i 1 mom. I jämförelse med den gällande lagen föreslås paragrafen bli preciserad så, att organens, i praktiken skatterättelsenämndens sektionernas, uppgifter fördelas enligt samma grunder som uppgifterna vid enheterna inom Skatteförvaltningen. Enheternas och organens verksamhet ska organiseras så att servicetillgången och de språkliga rättigheterna tillgodoses.

4 §. Enheter. I paragrafens 1 mom. föreslås en bestämmelse om att det vid Skatteförvaltningen finns enheter. Det föreslås att enheterna inte längre ska räknas upp på lagnivå. Samtidigt föreslås de olika skattelagarna bli ändrade så, att Skatteförvaltningen fastställs

som den behöriga myndigheten i samtliga berörda lagar. De enheter som avses i paragrafen ska vara direkt underställda generaldirektören. Bestämmelser om antalet enheter och deras namn, verksamhetsområden och huvudsakliga uppgifter ska på samma sätt som för närvarande utfärdas genom förordning av statsrådet. Ett utkast till en förordning av statsrådet ingår som bilaga i denna proposition.

Paragrafens 2—4 mom. motsvarar bestämmelserna i 4 § i den gällande lagen. Ålands skattebyrå ska också i fortsättningen sköta beskattningsuppdrag som rör fysiska personer, företag och sammanslutningar med hemort på Åland, med undantag för storföretag, vars beskattning verkställs av Koncernskattecentralen. Dessutom föreslås i lagen särskilda bestämmelser om Koncernskattecentralen. Bestämmelserna behövs eftersom besvär över Koncernskattecentralens beslut i enlighet med 35 § ska behandlas i Helsingfors förvaltningsdomstol.

5 §. Organ. Skatteförvaltningens organ är enligt förslaget centralskattenämnden och skatterättelsenämnden. Organen är inte enheter inom Skatteförvaltningen. I paragrafen föreslås också bestämmelser om organens uppgifter. Centralskattenämndens uppgift ska vara att meddela förhandsavgöranden och skatterättelsenämndens uppgift ska vara att behandla rättelseyrkanden. Närmare bestämmelser om dessa uppgifter föreslås bli utfärdade i respektive skattelagar, exempelvis lagen om beskattningsförfarande.

I paragrafen föreslås också bestämmelser om organens självständiga ställning. Avsikten är att centralskattenämnden och skatterättelsenämnden i sina uppgifter ska ha självständig beslutanderätt. Nämnderna kan därmed avgöra de ärenden som de behandlar oberoende av ställningstagandena i exempelvis Skatteförvaltningens harmoniseringsanvisningar. Varken Skatteförvaltningens generaldirektör eller någon annan tjänsteman vid Skatteförvaltningen kan heller överta avgö-

randet av ärenden som behandlas i dessa organ. I administrativt hänseende ska nämnderna emellertid fungera som en del av Skatteförvaltningen, vilket i sin tur innebär att Skatteförvaltningen sköter frågor som gäller stödet för och administreringen av den praktiska verksamheten i organen.

Bestämmelser om centralskattenämnden föreslås i lagens 3 kap. och bestämmelser om skatterättelsenämnden i lagens 4 kap.

6 §. Skatteförvaltningens och enheternas arbetsordningar. Det föreslås att det i arbetsordningarna för Skatteförvaltningen och för enheterna inom Skatteförvaltningen ska utfärdas närmare bestämmelser om förvaltningens interna organisation, exempelvis om uppgifterna och organiseringen av dem och om verksamhetsområdena. Bestämmelsens ordalydelse preciseras så, att det i arbetsordningen inte längre föreskrivs om fördelningen av behörighet utan om fördelningen av uppgifter inom en enda myndighet.

7 §. Information om sakansvarig enhet. I ett ärende ska Skatteförvaltningen på begäran av den som saken gäller uppge den enhet eller verksamhetsenhet som är ansvarig i ärendet. Paragrafen motsvarar till denna del 6 § i den gällande lagen.

I paragrafen behövs inte längre en bestämmelse om inlämnande av en handling motsvarande bestämmelsen i 6 § 2 mom. i den gällande lagen, eftersom det föreslås att Skatteförvaltningen på en övergripande nivå ska vara den behöriga myndigheten. På inlämnande av handlingar tillämpas förvaltningslagen, exempelvis lagens 18 § i vilken det bestäms om ankomstdagen för en handling till en myndighet. I praktiken innebär detta att en handling anses vara inlämnad till Skatteförvaltningen inom utsatt tid, om den före utgången av den utsatta tiden har lämnats in till någon enhet inom Skatteförvaltningen.

2 kap. **Ledning och avgörande av ärenden**

I kapitlet ska det på samma sätt som för närvarande föreskrivas om Skatteförvaltningens ledning och utövande av beslutanderätten. I kapitlet ingår bl.a. bestämmelser om generaldirektörens och enhetschefens utövande av beslutanderätt.

8 §. Generaldirektören. Bestämmelserna i paragrafen motsvarar bestämmelserna i 7 och 23 § i den gällande lagen.

Med föreskrifter som utfärdas av generaldirektören enligt 3 mom. ska i detta lagrum på samma sätt som tidigare avses endast de förpliktande rättsnormer som det i lag har bestämts att Skatteförvaltningen får utfärda. Sådana rättsnormer är exempelvis de föreskrifter om grunderna för beräkning av ersättning av naturaförmåner och resekostnader som utfärdas varje år.

Enligt paragrafens 5 mom. kan generaldirektören inte överta avgörandet av ett enskilt beskattningsärende. Denna reglering gäller också ärenden som behandlas i centralskattenämnden eller skatteregleringsnämnden.

9 §. Enhetschefernas uppgifter och beslutanderätt. Paragrafen motsvarar 8 § i den gällande lagen, med undantag för omnämmandet av Skattestyrelsen, som stryks eftersom generaldirektören efter reformen inte längre direkt leder någon enhet inom Skatteförvaltningen, i detta fall Skattestyrelsen.

10 §. Närmare bestämmelser och föreskrifter. Bestämmelsen om bemyndigande motsvarar i sak 9 § i den gällande lagen, dock med den kompletteringen att det genom förordning av statsrådet ska kunna utfärdas närmare bestämmelser också om förordnandet av en suppleant för den ledande ordföranden för skatterättelsenämnden.

3 kap. **Centralskattenämnden**

Det föreslås att lagen om centralskattenämnden upphävs, och att bestämmelserna om centralskattenämnden och det förfarande som iakttas i nämnden tas in i lagen om Skatteförvaltningen. Bestämmelserna om centralskattenämnden blir också enhetliga i förhållande till bestämmelserna om skatterättelsenämnden och Enheten för bevakning av skattetagarnas rätt, som vardera likaså har självständig beslutanderätt i sina uppgifter och som vardera redan regleras i den gällande lagen om Skatteförvaltningen.

Med avvikelse från den gällande lagen är det Skatteförvaltningen som fastställer arvodena till centralskattenämndens medlemmar på samma sätt som i fråga om medlemmarna i skatterättelsenämnden. Bestäm-

melser om detta föreslås bli utfärdade genom förordning av statsrådet.

11 §. Centralskattenämndens sammansättning. Paragrafen motsvarar 2 § i den gällande lagen, dock ändrad så att som behörighetsvillkor för ordföranden föreskrivs högre högskoleexamen i juridik. I den gällande lagen är behörighetsvillkoret juris kandidatexamen. Med högre högskoleexamen i juridik avses juris magisterexamen eller tidigare avlagda, motsvarande examina som exempelvis juris kandidatexamen, samt också juridiska påbyggnadsexamina.

12 §. Beslutsfattande. I paragrafen föreslås bestämmelser om beslutförhet och om det förfarande som ska iaktas vid beslutsfattande. Paragrafen motsvarar 3 § i lagen om centralskattenämnden.

13 §. Föredragning och hörande av sakkunniga. Ärenden ska avgöras på föredragning, och nämnden ska ha rätt att höra sakkunniga. Vid behandlingen av ärendena iaktas bestämmelserna i förvaltningslagen. Paragrafen motsvarar i sak 4 § i lagen om centralskattenämnden.

14 §. Förhandsavgörande. Under de förutsättningar som föreskrivs i paragrafen får centralskattenämnden meddela förhandsavgöranden som gäller beskattning. Förhandsavgörande meddelas inte, om ärendet har avgjorts genom beslut av en enhet inom Skattestyrelsen eller om ärendet är anhängigt i en enhet inom Skattestyrelsen. I paragrafen ingår också bestämmelser om när ett förhandsavgörande på yrkande av sökanden ska iaktas med bindande verkan. Paragrafen motsvarar 5 § i lagen om centralskattenämnden.

15 §. Ansökan. Ansökan hos centralskattenämnden ska göras skriftligen. I ansökan ska läggas fram en specificerad fråga tillsammans med den utredning som behövs. Paragrafen motsvarar 6 § i lagen om centralskattenämnden.

16 §. Ändringssökande. Beslut får överklagas hos högsta domstolen. I ett beslut genom vilket centralskattenämnden bestämmer att förhandsavgörande inte meddelas får ändring dock inte sökas genom besvär. De instanser som nämns i paragrafen har besvärsrätt. Paragrafen motsvarar 7 § i lagen om centralskattenämnden.

17 §. Förfarandet vid ändringssökande och verkan av ändringssökande på ärenden som gäller källskatter. Det föreslås att tiden för anförande av besvär hos högsta förvaltningsdomstolen ska vara trettio dagar från delfäendet av beslutet. I fall som gäller källskatter som nämns i paragrafen ska förhandsavgörande emellertid iaktas trots besvär. Paragrafen motsvarar 8 § i lagen om centralskattenämnden.

4 kap. Skatterättelsenämnden

I kapitlet föreslås bestämmelser om skatterättelsenämnden och om förfarandet i rättelsenämnden. Avsikten är att man i samband med att man utvecklar Skatteförvaltningens förvaltningsstruktur ska övergå från systemet med en rättelsenämnd vid varje skatteverk till ett system med en enda riksomfattande skatterättelsenämnd. Skatterättelsenämnden ska vara ett permanent organ och arbeta uppdelad i sektioner.

18 §. Ordförande. I paragrafen föreslås bestämmelser om att det vid skatterättelsenämnden finns en tjänst som ledande ordförande och tjänster som ordförande. Det föreslås att ordförandena ska vara ordföranden för sektionerna. Också den ledande ordföranden ska vara ordförande för en sektion.

Enligt 3 mom. ska den ledande ordföranden ansvara för organiseringen och utvecklandet av nämndens verksamhet. Dessutom ska han eller hon fastställa nämndens arbetsordning. Den ledande ordförandens uppgift ska därmed vara att sköta den allmänna organiseringen av rättelsenämndens uppgifter.

I paragrafens 4 mom. föreslås en bestämmelse om ordförandenas behörighetsvillkor. Det föreslås att en ordförande vid skatterättelsenämnden ska ha avlagt högre högskoleexamen och vara väl förtrogen med beskattning. Den ledande ordföranden ska dessutom ha i praktiken visad ledarförmåga.

19 §. Medlemmar. Det föreslås att medlemmarna i skatterättelsenämnden liksom tidigare ska föreslås av Skatteförvaltningen, kommunerna och olika skattebetalargrupper. Kommuner och Finlands kommunförbund rf ska föreslå de medlemmar som företräder kommunerna. Kommunerna ska primärt föreslå medlemmar till rättelsenämndens lokala

sektioner, och Finlands kommunförbund rf ska liksom tidigare föreslå medlemmar till sådana nämndesektioner som behandlar riksomfattande ärenden. Skatteförvaltningen utser liksom tidigare medlemmarna och deras personliga suppleanter för fem kalenderår. I praktiken beslutar generaldirektören om utnämmandet av medlemmarna.

Avsikten är att Skatteförvaltningen ska begära om förslag till medlemmar i god tid före nämndemedlemmarnas mandatperiod börjar. På samma sätt som för närvarande ska medlemmarna i nämndens sektion på Åland förordnas från Åland. Skatteförvaltningen ska liksom tidigare höra Ålands landskapsregering innan medlemmarna i skatterättsnämndens sektion på Åland utses.

Om ett uppdrag som medlem i rättelsenämnden ledigförklaras under mandatperioden ska Skatteförvaltningen meddela detta till den som framställde förslaget, så att den kan föreslå en ny medlem för den återstående mandatperioden.

Till behörighetsvillkoren för medlemmarna i skatterättsnämnden hör att de ska vara förtrogna med beskattning. Med detta avses i detta sammanhang på samma sätt som för närvarande att de har den kunskap om beskattning som man får genom studier och praktisk erfarenhet.

20 §. Sektioner. Skatterättsnämnden arbetar uppdelad i sektioner. Rättsnämnden kommer således aldrig att sammanträda i en sammansättning där samtliga medlemmar och ordförande är närvarande, eller i någon annan sammansättning som är större än en sektion. Bestämmelser om sektionernas antal, huvudsakliga uppgifter och placeringsorter utfärdas i Skatteförvaltningens arbetsordning. Vid rättelsenämnden ska liksom tidigare också finnas en sektion för Åland.

I 2 mom. föreslås bestämmelser om sektionens sammansättning motsvarande bestämmelserna i 10 § 2 mom. i den gällande lagen.

21 §. Beslutförhet. Skatterättsnämndens sektion är beslutför när ordföranden och minst två medlemmar är närvarande. Momentet motsvarar innehållet i 11 § 1 mom. i den gällande lagen.

I 2 mom. föreslås på samma sätt som för närvarande bestämmelser om sektionens s.k. begränsade sammansättning, som består av

ordföranden och en medlem som företräder skattebetalarna. Enligt 4 § 3 mom. i den gällande förordningen om Skatteförvaltningen beslutar skatterättsnämnden vilka av nämndens medlemmar som tillsammans med ordföranden bildar sektionens begränsade sammansättning. I den nya förordning som avses bli utfärdad tas ingen sådan bestämmelse in, eftersom avsikten är att ett sådant beslut inte längre ska fattas. Vardera medlemmen som representerar skattebetalarna ska kunna ingå i en begränsad sammansättning i enlighet med vad sektionens ordförande och medlemmarna kommer överens om.

22 §. Förfarande. Den berörda enheten inom Skatteförvaltningen ska bereda de ärenden som ska behandlas i rättelsenämnden och lägga fram ett förslag till avgörande inför nämnden. Förslaget lämnas i praktiken till nämnden i form av ett skriftligt beslutsförslag, eller på så sätt att den berörda tjänstemannen vid Skatteförvaltningen muntligen lägger fram förslaget till avgörande vid nämndens möte. Förslaget till avgörande är till sin karaktär en sådan handling som avses i 11 § 2 mom. 3 punkten i lagen om offentlighet i myndigheters verksamhet, och det är partsoffentligt så snart ärendet har avgjorts i nämnden. Bestämmelserna om förhandlingssekretess i 23 § i lagen om offentlighet och sekretess i fråga om beskattningsuppgifter tillämpas därmed endast på sådana ärenden och omständigheter som har framförts vid den beslutsöverläggning som hålls i samband med rättelsenämndens ordinarie möte.

I 2 mom. föreslås bestämmelser om att nämnden har rätt att höra sakkunniga och inhämta utlåtanden av sakkunniga.

Bestämmelserna i 3 och 4 mom. motsvarar bestämmelserna i 11 § 3 och 4 mom. i den gällande lagen. Eftersom det förfarande som ska följas i nämnden är ett förvaltningsförfarande, på vilket förvaltningslagen tillämpas som en allmän lag, kan nämnden bl.a. förrätta syn eller hålla muntlig förhandling på det sätt som bestäms i förvaltningslagen. Vid andra tillfällen får inte parter eller utomstående vara närvarande vid nämndens möten.

23 §. Arbetsordning. I paragrafen bestäms det att det i skatterättsnämndens arbetsordning ska ingå närmare bestämmelser om uppgiftsfördelningen mellan sektionerna,

ordförandenas uppgiftsfördelning och ersät-
tararrangemang samt organiseringen av verk-
samheten i övrigt. Eftersom det i Skatteför-
valtningens arbetsordning endast bestäms om
antalet sektioner vid skatterättelsenämnden
och deras antal, huvudsakliga uppgifter och
placering, är rättelsenämndens arbetsordning
i praktiken en viktig handling med tanke på
organiseringen av nämndens verksamhet.

5 kap. **Bevakning av skattetagarnas rätt och annan talan**

I kapitlet ska det på samma sätt som för
närvarande föreskrivas om rätten att föra ta-
lan i Skatteförvaltningen. Rätten att föra ta-
lan indelas enligt förslaget i talan som förs på
skattetagarnas vägnar (24—27 §), talan som
förs i anslutning till skattebrott och vissa
andra brott (28 §) samt annan rätt att föra ta-
lan i domstolar, vid olika förrättningar och i
fråga om avtal (29 §). Bestämmelser om rät-
ten att föra talan i egenskap av borgenär finns
i lagen om skatteuppbörd (609/2005).

**24 §. Enheten för bevakning av skatteta-
garnas rätt och enhetens uppgifter.** Enheten
för bevakning av skattetagarnas rätt ska föra
skattetagarnas talan i ärenden som gäller be-
skattning. Enheten har självständig beslutand-
erätt i sin rättsbevakningsuppgift. Med und-
dantag för den språkliga ändringen beträf-
fande självständig beslutanderätt motsvarar
bestämmelsen 14 § i den gällande lagen och
den praxis som tillämpas.

**25 §. Hörande av Enheten för bevakning av
skattetagarnas rätt innan ett ärende avgörs
samt delgivning av beslut.** En enhet inom
Skatteförvaltningen samt centralskattenäm-
nden och skatterättelsenämnden ska kunna be-
reda för Enheten för bevakning av skatteta-
garnas rätt tillfälle att bli hörd innan ett ären-
de avgörs. Momentet motsvarar 15 § i den
gällande lagen.

I 2 mom. föreslås bestämmelser om att för-
valtningsdomstolen kan höra Enheten för be-
vakning av skattetagarna och delge enheten
ett beslut som domstolen har fattat i ett skat-
tebesvärssärende med hjälp av en elektronisk
dataöverföringsmetod. Som tidpunkt för del-
givning av beslutet betraktas den tidpunkt då
enheten har kvitterat mottagandet.

26 §. Särskild skattelättnad. Under de för-
utsättningar som föreskrivs i paragrafen kan
Skatteförvaltningen helt eller delvis bevilja
befrielse från en skatt eller avgift som tillfal-
ler staten, från samfunds inkomstskatt, från
skatteförhöjning och från dröjsmålspåföljder
och andra påföljder. Kommunen kan på mot-
svarande sätt bevilja befrielse. I detta fall be-
viljas befrielse också från kyrkoskatt och den
försäkrades sjukförsäkringspremie. Paragra-
fen motsvarar 16 § i den gällande lagen.

**27 §. Utövande av kommunens, försam-
lingens och Folkpensionsanstaltens rätt att
söka ändring.** Kommunens, församlingens
och Folkpensionsanstaltens rätt att söka änd-
ring får utövas av de skatteombud som Fin-
lands kommunförbund rf har utsett för upp-
giften, oberoende av Enheten för bevakande
av skattetagarnas rätt. Paragrafen motsvarar
17 § i den gällande lagen.

28 §. Förfarandet i brottmål. Skatteför-
valtningen ska ha rätt att på alla skatteta-
gares vägnar anmäla ett ärende som gäller skatte-
brott eller något annat brott som hänför sig
till beskattning till förundersökningsmyndig-
heten och att föra talan i sådana ärenden. Pa-
ragrafen motsvarar 18 § i den gällande lagen.

29 §. Förande av talan i övriga fall. Det
föreslås bestämmelser om att Skatteförvalt-
ningen kärar och svarar på statens vägnar
samt bevakar statens rätt och fördel hos dom-
stol, vid skiljeförfarande och hos andra myn-
digheter. Skatteförvaltningen för också sta-
tens talan i fråga om avtal som gäller Skatte-
förvaltningen. Paragrafen motsvarar 19 § i
den gällande lagen.

6 kap. **Beskattningskostnader**

I kapitlet ska det på samma sätt som för
närvarande föreskrivas om beskattningskost-
nader och om hur de fördelas på de olika
skattetagarna samt om uttagande av beskatt-
ningskostnader. 30—32 § i kapitlet motsvar-
ar 20—22 § i den gällande lagen.

7 kap. **Särskilda bestämmelser**

I det kapitel i den gällande lagen som om-
fattar de särskilda bestämmelserna föreskrivs
det också om överföring av uppgifter som

gäller beskattning. Eftersom det förslås att Skatteförvaltningen ska vara den behöriga myndigheten behöver särskilda bestämmelser om överföring av uppgifter inte längre tas in i lagen.

33 §. *Behandling och avgörande av förvaltningsklagan.* Paragrafen motsvarar 23 § i den gällande lagen.

34 §. *Sökande av ändring i Koncernskattecentralens beslut.* I beslut av Koncernskattecentralen är Helsingfors förvaltningsdomstol behörig förvaltningsdomstol. Paragrafen motsvarar 25 § 4 mom. i den gällande lagen.

35 §. *Ikraftträdande och övergångsbestämmelser.* Avsikten är att lagen ska träda i kraft den 1 september 2010. Från och med detta datum är Skatteförvaltningen behörig myndighet i alla ärenden som enligt bestämmelser hör till Skatteförvaltningens uppgifter. Detta gäller också ärenden där ett skattebeslut har fattats av exempelvis ett skatteverk före lagens ikraftträdande. I detta fall behandlas ärendet efter lagens ikraftträdande som ett ändringsbeskattningsärende i enlighet med bestämmelserna i den nya lagen.

Enligt 2 mom. upphävs genom lagen om Skatteförvaltningen lagen om Skatteförvaltningen (237/2008) och lagen om centralskatte-nämnden (535/1996).

I 3 mom. föreslås bestämmelser som preciserar att de medlemmar i centralskattenämnden som var utsedda vid lagens ikraftträdande får fortsätta i sina uppgifter till utgången av sin nuvarande mandatperiod.

I 4 och 5 mom. föreslås bestämmelser om en övergångsperiod som gäller skatterättelsenämnderna. Enligt 4 mom. ska bestämmelserna om skatterättelsenämnden tillämpas på den skatterättelsenämnd vid Skatteförvaltningen som inleder sin verksamhet den 1 januari 2013.

Enligt 5 mom. ska de nuvarande skatterättelsenämnderna vid de enskilda skatteverken fortsätta sin verksamhet till slutet av sin mandatperiod, och på dem tillämpas bestämmelserna i den gällande lagen och förordningen om Skatteförvaltningen. På motsvarande sätt ska Koncernskattecentralen, som från och med den nya lagens ikraftträdande inte längre är ett skatteverk utan en verksamhetsenhet inom Företagsbeskattningen, samt nämnderna vid Ålands skatteverk

fortsätta sin verksamhet till slutet av sin mandatperiod. Eftersom bestämmelserna om den behöriga skatterättelsenämnden föreslås bli upphävda i lagen om beskattningsförfarande är det nödvändigt att ta in motsvarande reglering i övergångsbestämmelsen i lagen om Skatteförvaltningen. Den övergångsbestämmelse som gäller skatterättelsenämnderna innebär att de nuvarande rättelsenämndernas ställning, behörighet och uppgifter kvarstår oförändrade till utgången av nämndernas mandatperiod.

I Skatteförvaltningens arbetsordning kan det emellertid ingå bestämmelser om uppgifterna vid rättelsenämnderna vid de olika skatteverken eller deras sektioners uppgifter under övergångsperioden, om det är nödvändigt på grund av ändringar i Skatteförvaltningens organisation eller för att främja en jämn fördelning av uppgifterna. Eftersom det inom Skatteförvaltningen från och med den 1 maj 2010 inrättas en enhet vid namn Företagsbeskattning, ska det i Skatteförvaltningens arbetsordning utfärdas bestämmelser om vilka rättelsenämnder som ska behandla rättelseyrkanden som har framställts med anledning av företagsskattebyråernas avgöranden. Under övergångsperioden kan också andra situationer uppstå vid vilka det blir nödvändigt att utfärda motsvarande bestämmelser.

Som helhet innebär regleringen att den nya skatterättelsenämnden inleder sin verksamhet vid ingången av 2013 och att åtgärderna för att bilda nämnden genomförs 2012.

I 6 mom. föreslås bestämmelser om möjligheten att överföra uppgifter från en enhet inom Skatteförvaltningen till en annan i en situation där det genom förordning av statsrådet har bestämts att verksamhetsområdet för en enhet, i praktiken ett skatteverk, ska vara regionalt. Uppgifter ska kunna överföras enligt samma principer som det föreskrivs om i 25—27 § i den gällande lagen. Överföringen av uppgifter ska regleras i Skatteförvaltningens arbetsordning. I praktiken ska bestämmelsen tillämpas på regionalisering eller andra arrangemang som hänför sig till uppgifter som gäller personbeskattning under den tid som skatteverken finns kvar och deras verksamhetsområde bestäms på regional basis. Om exempelvis regionaliseringen av uppgifter skulle kräva att också skatterättel-

senämndens behörighet ändras ska detta med stöd av övergångsbestämmelsens 5 mom. regleras i Skatteförvaltningens arbetsordning. I det skede som verksamhetsområdet för samtliga enheter inom Skatteförvaltningen som verkställer beskattning omfattar hela landet, kan uppgifterna till alla delar regleras i Skatteförvaltningens och dess enheters arbetsordningar.

Enligt 7 mom. får Skatteförvaltningen inrätta, utlysa och tillsätta de tjänster som verkställigheten av lagen förutsätter samt genomföra andra tjänstearrangemang. Bestämmelsen gör det möjligt att exempelvis inrätta och tillsätta tjänsterna som chef för Företagsbeskattningen och Skatterevisionen redan före den 1 maj 2010. Skatteförvaltningen får också utfärda arbetsordningen enligt den nya lagen före den 1 maj 2010. Tjänsterna som ordförande vid rättelsenämnderna inrättas och tillsätts senast hösten 2012.

Om det annatstans i lag eller förordning föreskrivs eller i övrigt bestäms att ett skatteverk eller Skattestyrelsen, eller en annan myndighet eller en del av den som utför sådana beskattningsuppgifter som avses i lagen om Skatteförvaltningen, är behörig myndighet vid beskattning, ska denna reglering med stöd av 8 mom. efter lagens ikraftträdande gälla Skatteförvaltningen. Bestämmelsen innebär att Skatteförvaltningen är behörig myndighet räknat från lagens ikraftträdande även i fråga om en uppgift som har föreskrivits för exempelvis ett skatteverk. Uppgiften får därmed organiseras i enlighet med Skatteförvaltningens arbetsordning på motsvarande sätt som de uppgifter som har föreskrivits för Skatteförvaltningen.

I 9 mom. föreslås bestämmelser om att de beslut, föreskrifter och anvisningar som Skattestyrelsen har meddelat med stöd av bestämmelser om bemyndigande som gällt tidigare ska förbli i kraft enligt vad som bestäms i dem. Bestämmelsen ska gälla exempelvis beslut om grunderna för beräkning av naturaförmåner, föreskrifter som gäller förskottsintehållning samt harmoniseringsanvisningar som Skatteförvaltningen har meddelat. Även om Skatteförvaltningens behörighet att meddela ovan nämnda beslut, föreskrifter och anvisningar upphör när den nya lagen och statsrådets förordning om enheterna inom

Skatteförvaltningen som utfärdas med stöd av den träder i kraft, är den föreslagna bestämmelsen om övergångsperioden motiverad på grund av dessa rättsnormers stora antal.

I 10 mom. föreslås en övergångsbestämmelse om behörighetsvillkoren för tjänsterna. Regleringen gäller rättelsenämndernas ordförande. Den som är ordförande för en rättelsenämnd i slutet av 2012 ska fortfarande ha behörighet för motsvarande tjänst som ordförande i den nya skatterättelsenämnden.

Med stöd av 11 mom. får Skatteförvaltningen vidta åtgärder som verkställigheten av lagen förutsätter innan lagen träder i kraft.

1.2 Övriga lagar som föreslås bli ändrade i propositionen

Det föreslås att Skatteförvaltningen på ett heltäckande sätt ska fastställas som den behöriga myndigheten i samtliga lagar som gäller beskattning. Vad som sägs om skattebyråer, länsskatteverk, skatteverk, Koncernskattecentralen, skatteförvaltningen, Skattestyrelsen eller andra myndigheter inom Skatteförvaltningen i olika bestämmelser ändras så att Skatteförvaltningen är den myndighet som avses. Uppgifter inom beskattningen sköts till vissa delar av exempelvis tullverket. I vissa lagrum är det därför nödvändigt att utfärda bestämmelser om skattemyndigheten. I andra fall är det inte nödvändigt att i en bestämmelse särskilt nämna den behöriga myndigheten. Det föreslås därför att sådan reglering stryks som obehövlig. Också bestämmelserna om anmälan eller lämnande av uppgifter till Skatteförvaltningen eller ett skatteverk föreslås bli ändrade så, att ordalydelsen är ”till Skatteförvaltningen” eller ”hos Skatteförvaltningen”, eftersom anmälan och andra handlingar och uppgifter kan lämnas till vilken som helst enhet inom Skatteförvaltningen såvida inga närmare bestämmelser om frågan har utfärdats med stöd av lag.

Bestämmelserna om bemyndigande preciseras så att de till sin ordalydelse är exaktare och mer noggrant avgränsade. Namnen på domstolarna i lag uppdateras så att de motsvarar de namnändringar som har skett.

I lagarna ändras definitionen av den behöriga myndigheten och bestämmelsernas ordalydelse, vilket föranleds av den nya förvaltningsstrukturen. I paragraferna görs dessutom ändringar av teknisk natur, och de moderniseras så att de motsvarar de ändringar som redan har gjorts i den övriga lagstiftningen.

De lagar som föreslås bli ändrade är

- inkomstskattelagen (1535/1992)
- lagen om värdering av tillgångar vid beskattningen (1142/2005)
- lagen om beskattning av inkomst av näringsverksamhet (360/1968)
- inkomstskattelagen för gårdsbruk (543/1967)
- lagen om skattelättnader för vissa allmännyttiga samfund (680/1976)
- tonnageskattelagen (476/2002)
- lagen om beskattning av begränsat skattskyldig för inkomst (627/1978)
- lagen om källskatt för löntagare från utlandet (1551/1995)
- lagen om källskatt på ränteinkomst (1341/1990)
- sjukförsäkringslagen (1224/2004)
- lagen om skogsvårdsföreningar (534/1998)
- lagen om undanröjande av internationell dubbelbeskattning (1552/1995)
- lagen om förskottsuppbörd (1118/1996)
- lagen om temporärt låglönestöd till arbetsgivare (1078/2005)
- lagen om arbetsgivares socialskyddsavgift (366/1963)
- lagen om ett system för betalningstjänst- och deklarationsservice för småarbetsgivare (658/2004)
- lagen om beskattningsförfarande (1558/1995)
- lagen om återbäring i vissa fall av skatt som betalats på dividend erhållen från Europeiska ekonomiska samarbetsområdet (563/2005)
- lagen om offentlighet och sekretess i fråga om beskattningsuppgifter (1346/1999)
- lagen om skatt på arv och gåva (378/1940)
- lotteriskattelagen (552/1992)
- lagen om skatt för titlar (1388/2001)
- lagen om överlåtelseskatt (931/1996)
- fastighetsskattelagen (654/1992)

- lagen om hundskatt (590/1979)
- byggskattelagen (54/1977)
- mervärdesskattelagen (1501/1993)
- lagen om skatt på vissa försäkringspremier (664/1966)
- lagen om återbäring av accis på vissa energiprodukter som använts inom jordbruket (603/2006)
- tullagen (1466/1994)
- lagen om grunderna för avgifter för vissa förhandsbeslut (1209/2006)
- lagen om skattetillägg och förseningsränta (1556/1995)
- lagen om avgift för tryggande av postförmiddling i glesbygden (708/1997)
- lagen om beskattning av anställda vid Nordiska Investeringsbanken och Nordiska projektexportfonden (562/1976).

I vissa lagar föreslås, utöver de ändringar av myndighetsnamnen som anges ovan, följande ändringar:

Lag om värdering av tillgångar vid beskattningen

29 §. *Beskattningsvärdet för fastigheters mark.* Bestämmelsen om bemyndigande i paragrafens 4 mom. preciseras så, att Skatteförvaltningen i enlighet med gällande praxis, när den fastställer grunderna för beräkningen av byggnadsmarkens värde per beräkningsenhet, d.v.s. per kvadratmeter markareal eller per kvadratmeter våningsyta i fråga om byggrätter, också får begränsa den årliga stegringen i beskattningsvärdena som föranleds av förändringar i beräkningsgrunderna.

Lag om beskattning av begränsat skattskyldig för inkomst

5 §. Det föreslås att paragrafen delas upp i två moment. I 1 mom. föreslås bestämmelser om utfärdande av källskattekort, som i praktiken på samma sätt som för närvarande ska höra till skattebyråns uppgifter. I 2 mom. föreslås bestämmelser om ansökningsförfarandet. Det föreslås att Skatteförvaltningen liksom för närvarande ska utfärda föreskrifter om ansökningsförfarandet på riksomfattande nivå.

24 §. Bestämmelsen om bemyndigande i 3 mom. föreslås bli preciserad så, att Skatteförvaltningen får meddela föreskrifter om förskottsinnehållningsprocenten och beräkningen av grunderna för förskottsuppbörden i fråga om begränsat skattskyldiga på motsvarande sätt som föreskrivs i 6 § i lagen om förskottsuppbörd. I praktiken har man redan gjort på det sättet.

Lag om beskattningsförfarande

13 §. Närmare bestämmelser om deklara-tionsskyldigheten. Bestämmelsen om bemyndigande att genom förordning föreskriva hurdana verifikationer den som är bokförings- eller anteckningsskyldig ska använda eller ge till andra skattskyldiga föreslås bli struken i paragrafen såsom onödig. Skatteförvaltningen har utfärdat närmare föreskrifter om deklara-tionsskyldigheten.

62 §. Rätt till ändringssökande. Till 3 mom. överförs som sådana bestämmelserna i lagens 81 § om begränsat skattskyldigas rätt att söka ändring, till den del bestämmelserna gäller särskild rätt för vederbörande kommun på Åland att söka ändring.

66 §. Besvär hos förvaltningsdomstolen. Bestämmelsen om den behöriga förvaltningsdomstolen i gällande 6 § 3 mom. överförs till 1 mom. Om makarna har olika hemkommun ska ändring i rättelsenämndens beslut också framöver sökas hos den förvaltningsdomstol till vars domkrets den äldre makens hemkommun hör. Om makarna är lika gamla bestäms förvaltningsdomstolen enligt det individuella numret. Det individuella numret är en del av den personbeteckning som avses i 2 § i befolkningsdataförordningen (886/1993) och som består av födelsetid, individuellt nummer och kontrollbeteckning. Det individuella numret är ett tresiffrigt tal som är udda för män och jämnt för kvinnor. Numret används för att särskilja personer som har samma födelsedatum.

79 §. Överföring av ärenden. I 1 mom. föreskrivs det om överföring av ärenden i situationer där det i samband med behandlingen av en rättelseyrkan eller ett annat ärende som gäller ändring av beskattningen eller ett besvärärende framgår att beskattningen inte har verkställts på det beskattningsställe som

enligt lag är behörigt att göra det, d.v.s. vid det rätta skatteverket. Den myndighet som behandlar ändringsärendet kan då överföra ärendet på det behöriga skatteverket. Efter-som bestämmelserna om behörighet i fråga om skatteverken föreslås bli strukna i lagen och det bestäms att Skatteförvaltningen ska vara behörig myndighet vid beskattning föreslås det att bestämmelsen upphävs som onödig.

Eftersom Skatteförvaltningen ska vara den enda behöriga myndigheten vid beskattning, behandlas ett ärende vid den rätta myndigheten när det behandlas i Skatteförvaltningen. Det att beskattningen eventuellt har verkställt vid någon annan enhet eller verksamhetsenhet än en sådan som bestäms i statsrådets förordning eller i Skatteförvaltningens eller dess enhets arbetsordning innebär inte att fel myndighet har fattat skattebeslutet. Motsvarande princip kan också tillämpas på skatterättelsenämnden och dess sektioner. Det uppstår i regel inget behov av rättsskydd för den skattskyldige enbart på grund av att beslutet har fattats på ett sätt som avviker från den fastställda uppgiftsfördelningen. I praktiken kan det emellertid röra sig om ett fel i förfarandet. Detta kan rättas genom det förfarande om rättelse av sakfel som bestäms i förvaltningslagens 50 § genom att ett nytt beslut meddelas i ärendet.

80 §. Beskattningsorten för en begränsat skattskyldig. Paragrafen föreslås bli upphävd, eftersom Skatteförvaltningen verkställer beskattningen också i fråga om begränsat skattskyldiga personer. Bestämmelser om vilken enhet ska verkställa beskattningen för begränsat skattskyldiga ges liksom i fråga om andra skattskyldiga i Skatteförvaltningens arbetsordning.

81 §. Ändringssökande på skattetagarnas vägnar. Paragrafen föreslås bli upphävd. Det föreslås att Enheten för bevakning av skattetagarnas rätt ska få söka ändring i beskattningen av begränsat skattskyldiga med stöd av lagens 62 § 2 mom., på samma sätt som i fråga om andra skattskyldiga. Bestämmelserna om rätten för vederbörande kommun på Åland att söka ändring föreslås bli överförda till lagens 62 § 3 mom.

82 §. Behörig skatterättelsenämnd. Paragrafen föreslås bli upphävd. Bestämmelser

om den behöriga skatterättelsenämnden under övergångsperioden föreslås i ikraftträdande- och övergångsbestämmelserna i 35 § 5 mom. i lagen om Skatteförvaltningen.

Lagen om skatt på arv och gåva

55 §. Den felaktiga hänvisningen i paragrafens 7 mom. korrigeras så, att hänvisningen gäller 6 mom.

Lagen om överlåtelseskatt

42 §. *Överlåtelse av fastigheter inom utvecklingsområden.* Bestämmelsen tillämpas inte på överlåtelse av fastigheter som har skett efter år 1997. Den upphävs därför såsom onödig.

47 §. *Besvär hos förvaltningsdomstolen.* I paragrafens 1 mom. föreslås en bestämmelse om den behöriga förvaltningsdomstolen. Enligt den gällande bestämmelsen bestäms den behöriga förvaltningsdomstolen utifrån placeringsorten för det skatteverk som har fattat beslutet. Denna grund kan inte i fortsättningslängre användas.

I paragrafen föreslås en bestämmelse om att Skatteförvaltningens beslut får överklagas hos den förvaltningsdomstol inom vars domkrets den fastighet som avses i beslutet är belägen. En bestämmelse om att behörigheten bestäms på basis av den ort där fastigheten är belägen är naturlig, eftersom också den myndighet som beviljar lagfart på en fastighet, liksom ändringssökandet i samband med detta, bestäms utifrån den ort där fastigheten finns. Om Skatteförvaltningens beslut gäller ett värdepapper ska ändring sökas hos den förvaltningsdomstol inom vars domkrets den sammanslutning vars emitterade värdepapper beslutet gäller har sin hemort. Om Skatteförvaltningens beslut gäller både en fastighet och värdepapper på så sätt att den ort där fastigheten finns och sammanslutningens hemort ligger inom domkretsen för olika förvaltningsdomstolar, ska den behöriga förvaltningsdomstolen bestämmas på basis av den ort där fastigheten finns. I situationer där ett beslut gäller flera fastigheter som är belägna inom domkretsen för olika förvaltningsdomstolar ska ändring sökas hos Helsingfors för-

valtningsdomstol. Helsingfors förvaltningsdomstol är den behöriga myndigheten också när det beslut som överklagas gäller värdepapper som har emitterats av sammanslutningar som har hemort inom domkretsen för olika förvaltningsdomstolar.

Fastighetsskattelagen

26 §. *Sökande av ändring i Skatteförvaltningens och skatterättelsenämndens beslut.* I 26 § 1 och 3 mom. i fastighetsskattelagen föreslås det bestämmelser om sökande av ändring i Skatteförvaltningens och skatterättelsenämndens beslut. Ändring i beslut som har fattats av Skatteförvaltningen ska på samma sätt som för närvarande sökas hos skatterättelsenämnden. Enligt den gällande regleringen får ändring i skatterättelsenämndens beslut sökas antingen hos den förvaltningsdomstol som bestäms på basis av den kommun där fastigheten är belägen, eller hos den domstol som bestäms på basis av den skattskyldiges hemkommun, beroende på om beskattningen har verkställts i den kommun där fastigheten är belägen eller i den skattskyldiges hemkommun. Eftersom det föreslås att det vid Skatteförvaltningen ska finnas bara en enda rättelsenämnd föreslås denna reglering bli ändrad så, att ändring i rättelsenämndens beslut alltid ska sökas hos den förvaltningsdomstol inom vars domkrets den skattskyldiges hemkommun är belägen. I fråga om en fastighet som makar äger tillsammans ska beslutet överklagas hos fastighetsdomstolen i den äldre makens hemort. Bestämmelserna motsvarar till denna del det som bestäms om sökande av ändring i inkomstbeskattningen. Om ovan nämnda grunder inte kan tillämpas, exempelvis för att fastighetens ägare är utlänning, ska ändring sökas hos Helsingfors förvaltningsdomstol.

2 Närmare bestämmelser och föreskrifter

Utkast till statsrådets förordningar om Skatteförvaltningen och enheter inom Skatteförvaltningen bifogas till denna proposition.

3 Ikraftträdande

Lagarna föreslås träda i kraft den 1 september 2010.

Bestämmelserna om skatterättelsenämnden ska tillämpas från och med den 1 januari 2013. De skatterättelsenämnder som har tillsatts med stöd av den gällande lagen fortsätter sin verksamhet till utgången av sin mandatperiod, alltså till den 31 december 2012.

4 Förhållande till grundlagen

Enligt grundlagens 199 § 2 mom. ska de allmänna grunderna för statsförvaltningens organ regleras genom lag om deras uppgifter omfattar utövning av offentlig makt. Grunderna för statens region- och lokalförvaltning bestäms också i lag. Med förvaltningens grunder avses här statens region- och lokalförvaltnings allmänna struktur, till exempel principerna för den administrativa indelningen och myndighetstyper.

På det sätt som förutsätts i grundlagen ska det i lagen om Skatteförvaltningen på samma sätt som för närvarande föreskrivas om grunderna för utformningen av Skatteförvaltningens organisation. Dessa grunder styr uppbyggnaden av Skatteförvaltningens interna verksamhetsorganisation. Genom en förordning av statsrådet som utfärdas med stöd av lagen ska det föreskrivas om Skatteförvaltningens enheter, som organiseras enligt dessa utformningsgrunder.

Frågan om grundlagsenligheten i Skatteförvaltningens förvaltningsstruktur diskuteras när lagen om Skatteförvaltningen stiftas.

I sitt utlåtande (GrUU 5/2008) i samband med behandlingen av regeringens proposition 148/2007 rd. ansåg grundlagsutskottet att lagen kan stiftas i vanligt lagstiftningsordning. I den del av motiveringen till ställningstagandet som gällde överföringen av beskattningsuppdrag konstaterade utskottet bl.a. att det i en reglering där det bestäms att Skatteförvaltningen har hela landet som ämbetsdistrikt och har rätt att avvika från vad som föreskrivs om ett för beskattning behörigt skatteverk i någon annan lag de facto inte handlar om att föra över befogenheter mellan myndigheterna, utan om en omorganisering av uppgifter inom en myndighet med hela landet som sitt distrikt.

Eftersom reformen av förvaltningsstrukturen nu slutförs genom att det föreskrivs att Skatteförvaltningen är behörig myndighet i alla de uppgifter som Skatteförvaltningen sköter, och eftersom man i denna proposition har beaktat behandlingen av regeringens proposition 148/2007 rd. i riksdagens grundlagsutskott, kan de föreslagna lagarna enligt regeringens uppfattning stiftas i vanligt lagstiftningsordning. Inte heller det att skatterättelsenämndens organisation blir riksomfattande medför enligt regeringens uppfattning några oklarheter med tanke på grundlagen. I propositionen ingår inga ändringar av landskapet Ålands ställning. I landskapet Åland finns enligt förslaget Ålands skattebyrå och skatterättelsenämndens sektion på Åland, om vilka det ska föreskrivas i lag.

Med stöd av vad som anförts ovan föreläggs Riksdagen följande lagförslag:

Lagförslag

Lag om Skatteförvaltningen

1 kap.

Uppgifter och organisation

1 §

Skatteförvaltningen

För beskattningen finns Skatteförvaltningen som lyder under finansministeriet. Skatteförvaltningens tjänsteområde omfattar hela landet.

2 §

Uppgifter

Skatteförvaltningen har till uppgift att verkställa beskattningen, utöva skattekontroll, uppbära, driva in och redovisa skatter och avgifter samt bevaka skattetagarnas rätt enligt vad som föreskrivs särskilt.

Skatteförvaltningen ska främja en riktig och enhetlig beskattning samt utveckla Skatteförvaltningens förmåga att tillhandla tjänster.

Skatteförvaltningen ska fullgöra de utrednings-, försöks-, uppföljnings- och planeringsuppgifter samt de andra uppgifter som finansministeriet ålägger Skatteförvaltningen eller som Skatteförvaltningen har enligt särskilda bestämmelser eller föreskrifter.

3 §

Organisationens utformning

Skatteförvaltningens organisation samt enheternas och organens uppgifter kan utformas utifrån en funktionsindelning eller en områdesindelning, eller enligt en gruppering av skatt- eller betalningsskyldiga.

Enheternas och organens verksamhet ska organiseras så att tillgången på tjänster samt och de språkliga rättigheterna tillgodoses.

4 §

Enheter

Inom Skatteförvaltningen finns det enheter om vilkas antal, namn, verksamhetsområden och huvudsakliga uppgifter det föreskrivs genom förordning av statsrådet.

Bestämmelser om Enheten för bevakning av skattetagarnas rätt finns i 24 §.

En enhet inom Skatteförvaltningen kan ha lokala enheter, stödenheter och andra verksamhetsenheter.

Också Ålands skattebyrå och Koncernskattcentralen ingår i Skatteförvaltningen.

5 §

Organ

Inom Skatteförvaltningen finns en central-skattenämnd som meddelar förhandsavgöranden och en skattenämnd som behandlar rättelseyrkanden. Nämnderna har självständig beslutanderätt vid fullgörandet av sina uppdrag.

6 §

Skatteförvaltningens och enheternas arbetsordningar

I Skatteförvaltningens arbetsordning ges närmare bestämmelser om Skatteförvaltningens organisation, enheter och uppgifter samt om organiseringen av dem och om huvudkontoren. I Skatteförvaltningens arbetsordning kan dessutom ges bestämmelser om enheternas interna organisation och verksamhetsenheter, enheternas uppgifter och organiseringen av dem samt om enheternas verksamhetsområden. Skatteförvaltningens arbetsordning publiceras i Finlands författningssamling.

I arbetsordningen för en enhet inom Skatteförvaltningen ges närmare bestämmelser om

enhetens interna organisation och verksamhetsenheter, enhetens uppgifter och organisationen av dem samt om enhetens verksamhetsområden.

7 §

Information om ärendeansvarig enhet

I ett ärende som gäller beskattning ska Skatteförvaltningen på begäran av den som saken gäller uppge den enhet inom Skatteförvaltningen som svarar för ärendet.

2 kap.

Ledning och avgörande av ärenden

8 §

Generaldirektör

Skatteförvaltningen leds av en generaldirektör.

Behörighetsvillkor för generaldirektören är högre högskoleexamen, förtrogenhet med förvaltningsområdet och i praktiken visad ledarförmåga och ledarerfarenhet.

Generaldirektören beslutar om utfärdandet av föreskrifter som faller under Skatteförvaltningens behörighet. Generaldirektören beslutar om utfärdandet av föreskrifter på fördragning av en behörig tjänsteman. Förslaget ska beredas avskilt från sådana förvaltningsbeslut som har samband med tillämpningen av förslaget.

Generaldirektören fastställer Skatteförvaltningens arbetsordning.

Generaldirektören kan överta avgörandet av ett ärende som enligt 9 § ska avgöras av en enhet inom Skatteförvaltningen. Generaldirektören kan likväl inte överta avgörandet av ett enskilt beskattningsärende eller ett i 24—29 § avsett ärende som hänför sig till bevakningen av skattetagarnas rätt.

9 §

Enhetschefernas uppgifter och beslutanderätt

Varje enhet inom Skatteförvaltningen leds av chefen för enheten.

De ärenden som ankommer på en enhet avgörs av chefen för enheten eller någon annan tjänsteman enligt vad som föreskrivs i enhetens arbetsordning. Chefen för enheten fastställer enhetens arbetsordning.

10 §

Närmare bestämmelser och föreskrifter

Genom förordning av statsrådet utfärdas detaljerade bestämmelser om personal, tillsättande av tjänster, behörighetsvillkor och förordnande av ställföreträdare för generaldirektören, enhetscheferna och den ledande ordföranden för skatterättsnämnden.

Genom förordning av statsrådet kan dessutom utfärdas närmare bestämmelser om den interna förvaltningen inom Skatteförvaltningen samt om de uppgifter som generaldirektören och andra chefs tjänstemän har i anslutning till sin chefsställning.

I Skatteförvaltningens och enheternas arbetsordningar bestäms om andra vikariat, om den interna ledningen och om övriga frågor som gäller den interna förvaltningen.

3 kap.

Centralskattenämnden

11 §

Centralskattenämndens sammansättning

Centralskattenämnden har en ordförande och åtta andra medlemmar med en ersättare för var och en av dem. Statsrådet förordnar medlemmarna och ersättarna för fem år i sänder.

Statsrådet förordnar en av medlemmarna till vice ordförande.

Centralskattenämndens ordförande ska ha avlagt högre högskoleexamen i juridik. Alla medlemmar i centralskattenämnden ska vara väl förtrogna med skatteärenden och de ska företräda mångsidig kännedom om beskattningen.

I nämnden ska Skatteförvaltningen, skattetagarna och de skattskyldiga vara företrädda.

12 §

Beslutsfattande

Centralskattenämnden är beslutför när ordföranden eller vice ordföranden såsom ordförande samt minst fem andra medlemmar är närvarande.

Majoritetens åsikt blir nämndens beslut. Om rösterna faller lika blir den åsikt beslut som är förmånligare för den skattskyldige, eller om denna princip inte kan tillämpas, den åsikt som ordföranden har omfattat.

13 §

Föredragning och hörande av sakkunniga

I centralskattenämnden avgörs ärendena på föredragning. Föredragningen sköts av de sekreterare som nämnden har anställt.

Nämnden har rätt att höra sakkunniga och inhämta yttranden av sakkunniga.

Vid behandlingen av ärenden i nämnden iakttas bestämmelserna i förvaltningslagen (434/2003).

14 §

Förhandsavgörande

Om det för lagens tillämpning i andra likadana fall eller med hänsyn till enhetligheten i beskattningspraxis är viktigt att få ett ärende avgjort eller om det finns något annat synnerligen vägande skäl till detta, kan centralskattenämnden på ansökan meddela förhandsavgörande om beskattningen.

Förhandsavgörande meddelas inte, om ärendet har avgjorts genom beslut av en enhet inom Skatteförvaltningen eller en ansökan som gäller ärendet är anhängig i en enhet inom Skatteförvaltningen.

Ett lagakraftvunnet förhandsavgörande som gäller inkomstskatt eller mervärdesskatt ska på yrkande av sökanden iakttas med bindande verkan vid den beskattning för vilken det har meddelats. Avgöranden enligt lagen om källskatt på ränteinkomst (1341/1990) och lagen om beskattning av begränsat skattskyldig för inkomst (627/1978) ska dock den som är skyldig att uppbära skatt iakttas efter att ha

fått del av beslutet, eller om sökanden är skattskyldig, sedan han eller hon har yrkat att beslutet ska iakttas.

15 §

Ansökan

Ansökan om meddelande av förhandsavgörande ska göras skriftligen. I ansökan ska den fråga specificeras i vilken förhandsavgörande söks och den utredning läggas fram som behövs för att ärendet ska kunna avgöras.

16 §

Ändringsökande

Ändring i förhandsavgöranden får sökas genom besvär hos högsta förvaltningsdomstolen.

Förhandsavgörande får överklagas av

- 1) sökanden,
- 2) Enheten för bevakning av skattetagarnas rätt,
- 3) den kommun som har rätt att anföra besvär över den beskattning som förhandsavgörandet gäller.

I centralskattenämndens beslut genom vilket det har bestämts att förhandsavgörande inte meddelas får ändring inte sökas genom besvär.

17 §

Förfarandet vid ändringsökande och verkan av ändringsökande på ärenden som gäller källskatt

Besvärsskriften ska lämnas till högsta förvaltningsdomstolen inom besvärstiden. Besvärstiden är trettio dagar från delfäendet av beslutet.

Besvär som gäller förhandsavgörande behandlas i brådska ordning i högsta förvaltningsdomstolen.

Förhandsavgörande enligt lagen om källskatt på ränteinkomst och lagen om beskattning av begränsat skattskyldig för inkomst ska iakttas trots besvär. Beslut som har meddelats på besvär över ett förhandsavgörande ska den som är skyldig att uppbära skatten

iakttä räknat från det han eller hon har fått del av beslutet.

4 kap.

Skatterättelsenämnden

18 §

Ordförande

Vid skatterättelsenämnden finns en tjänst som ledande ordförande och tjänster som ordförande.

Ordförandena är ordföranden för sektionerna.

Den ledande ordföranden svarar för organisationen och utvecklandet av rättelsenämndens verksamhet. Den ledande ordföranden fastställer nämndens arbetsordning.

Behörighetsvillkor för en är högre högskoleexamen och god förtrogenhet med beskattningen. Behörighetsvillkor för den ledande ordföranden är dessutom i praktiken visad ledarförmåga.

19 §

Medlemmar

Medlemmarna i skatterättelsenämnden föreslås av Skatteförvaltningen, kommunerna och olika skattebetalargrupper. Skatteförvaltningen förordnar medlemmarna och deras personliga ersättare för fem kalenderår.

Skatteförvaltningen ber om förslag till medlemmar i skatterättelsenämnden av kommunerna, Finlands Kommunförbund rf och av de olika skattebetalargrupperna. Förslagen till medlemmar ska lämnas till Skatteförvaltningen i god tid innan medlemmarnas mandatperiod börjar.

Medlemmarna i nämndens sektion på Åland förordnas bland personer med hemkommun på Åland. Skatteförvaltningen ska bereda Ålands landskapsregering tillfälle att bli hörd innan medlemmarna i sektionen på Åland förordnas.

Om ett uppdrag som medlem i rättelsenämnden blivit vakant under mandatperioden informerar Skatteförvaltningen den aktör som förslagit medlemmen om detta för att

aktören ska kunna föreslå en ny medlem för den återstående mandatperioden.

Rättelsenämndens medlemmar ska vara förtrogna med beskattning.

20 §

Sektioner

Skatterättelsenämnden arbetar uppdelad i sektioner. Bestämmelser om sektionernas antal, huvudsakliga uppgifter och placeringsorter ingår i Skatteförvaltningens arbetsordning. I rättelsenämnden finns också en sektion för Åland.

Varje sektion har en ordförande och fyra medlemmar. Av medlemmarna föreslås en av Skatteförvaltningen, en av kommunerna och två av olika skattebetalargrupper.

21 §

Beslutförhet

En sektion är beslutför när ordföranden och minst två medlemmar är närvarande.

Sektionen kan dock, i en sammansättning med ordföranden och en medlem som företräder skattebetalarna, avgöra ett ärende där skattebeloppet med anledning av ett rättelseyrkande kan ändras med högst 3 000 euro, om ordföranden och medlemmen är eniga om avgörandet.

22 §

Förfarande

Den berörda enheten inom Skatteförvaltningen bereder det ärende som ska behandlas i rättelsenämnden och lägger fram ett förslag till avgörande för nämnden.

Skatterättelsenämnden har rätt att höra sakkunniga och inhämta yttranden av sakkunniga.

Om ordföranden eller en medlem har deltagit i ett beskattningsbeslut, får han eller hon inte behandla ett rättelseyrkande som gäller ärendet i fråga i skatterättelsenämnden.

På förfarandet i skatterättelsenämnden tillämpas i övrigt vad som bestäms i förvalt-

ningslagen och i lagen om beskattningsförfarande (1558/1995).

23 §

Arbetsordning

I skatterättelsenämndens arbetsordning ges närmare föreskrifter om uppgiftsfördelningen mellan nämndens sektioner, ordförandenas uppgiftsfördelning och ersättar arrangemang samt organiseringen av verksamheten i övrigt.

5 kap.

Bevakning av skattetagarnas rätt och annan talan

24 §

Enheten för bevakning av skattetagarnas rätt och enhetens uppgifter

Vid Skatteförvaltningen finns Enheten för bevakning av skattetagarnas rätt. Såsom part i ärenden som gäller beskattningen för Enheten för bevakning av skattetagarnas rätt på det sätt som föreskrivs i denna lag och någon annanstans i lag.

Enheten för bevakning av skattetagarnas rätt har till uppgift att bevaka statens, kommunernas, församlingarnas, Folkpensionsanstaltens, skogsvårdsföreningarnas och skogscentralernas rätt vid beskattningen och vid sökande av ändring i beskattningen och i andra ärenden som avses i förvaltningslagen eller i förvaltningsprocesslagen (586/1996) när enheten anser att

- 1) det behövs för lagens tillämpning i andra liknande fall eller för en enhetlig beskattnings- eller rättspraxis,
- 2) ärendet är ekonomiskt betydelsefullt eller
- 3) bevakningen av skattetagarnas rätt i övrigt förutsätter det.

Enheten för bevakning av skattetagarnas rätt har självständig beslutanderätt vid fullgörandet av sin rättsbevakningsuppgift.

25 §

Hörande av Enheten för bevakning av skattetagarnas rätt innan ett ärende avgörs samt delgivning av beslut

Utöver vad som annars föreskrivs i lag beträffande hörande av skattetagare, kan en enhet inom Skatteförvaltningen, centralskattenämnden eller skatterättelsenämnden som behandlar ett ärende som gäller beskattning, förhandsbesked, förhandsavgörande eller rättelseyrkande ge Enheten för bevakning av skattetagarnas rätt tillfälle att bli hörd innan ärendet avgörs.

Innan ett ärende avgörs kan förvaltningsdomstolen ge Enheten för bevakning av skattetagarnas rätt tillfälle att lämna ett bemötande eller yttrande, samt delge beslutet med hjälp av en elektronisk dataöverföringsmetod. Enheten ska utan dröjsmål genom automatisk kvittens eller på annat sätt bekräfta att den har mottagit det elektroniska dokumentet. Enheten anses ha fått del av beslutet när den har kvitterat mottagandet.

26 §

Särskild skattelättnad

Skatteförvaltningen kan, på ansökan av den skatt- eller betalningsskyldige eller utan ansökan, helt eller delvis bevilja befrielse från en skatt eller avgift som tillfaller staten, från samfunds inkomstskatt, från skatteförhöjning och från dröjsmålpåföljder och andra påföljder, om

1) Enheten för bevakning av skattetagarnas rätt har överklagat beskattningen av en skatt- eller betalningsskyldig eller ett beslut av en besvärinstans, om ärendet lämnar rum för tolkning och det inte finns någon vedertagen rättspraxis,

2) ändringssökandet har medfört att den berörda skatt- eller betalningsskyldiga har påförts skatt eller avgift,

3) högsta förvaltningsdomstolen har meddelat beslut i det aktuella ärendet, och

4) det är viktigt att bevilja skattelättnad med tanke på tryggheten av ett likvärdigt bemötande av de skatt- eller betalningsskyldiga.

En kommun kan, med iakttagande av vad som föreskrivs i 1 mom., bevilja befrielse från kommunalskatt samt påföljder som gäller kommunalskatt. Om kommunen har beviljat befrielse från kommunalskatt, beviljas motsvarande befrielse också från kyrkoskatt och den försäkrades sjukförsäkringspremie.

27 §

Utövande av kommunens, församlingens och Folkpensionsanstaltens rätt att söka ändring

Kommunens, församlingens och Folkpensionsanstaltens rätt att söka ändring kan utövas av de nämnda skattetagarna och, oberoende av Enheten för bevakning av skattetagarnas rätt, dessutom av de skatteombud vid enheten som har utsetts för uppgiften. Dessa skatteombud biträder kommunerna, församlingarna och Folkpensionsanstalten också i övrigt i frågor som gäller bevakningen av deras rätt.

Finlands Kommunförbund rf utser de skatteombud som avses i 1 mom. på framställning av Enheten för bevakning av skattetagarnas rätt. Ett beslut att utse ett skatteombud kan återkallas i samma ordning som det har fattats.

28 §

Förfarandet i brottmål

I fråga om de skatter och avgifter som enligt gällande bestämmelser ska uppbäras av Skatteförvaltningen har Skatteförvaltningen rätt att på alla skattetagares vägnar anmäla ett ärende som gäller skattebrott eller något annat brott som hänför sig till beskattning till förundersökningsmyndigheten för undersökning och att genom ett ombud som Skatteförvaltningen förordnat föra talan i brottmål och i ärenden som gäller skadestånd på grund av brott.

Skatteförvaltningen har dessutom rätt att anmäla ärenden som gäller bokföringsbrott till förundersökningsmyndigheten för undersökning.

29 §

Förande av talan i övriga fall

Utöver det som i denna lag och i lagen om skatteuppbörd (609/2005) föreskrivs om förande av talan, kärar och svarar Skatteförvaltningen på statens vägnar samt bevakar statens rätt och fördel i ärenden som gäller Skatteförvaltningen hos domstol, vid skiljeförfarande, hos andra myndigheter och i förrättningar, samt för statens talan i fråga om avtal som gäller Skatteförvaltningen.

6 kap.

Beskattningskostnader

30 §

Beskattningskostnaderna och deras fördelning

Kostnaderna för beskattningen betalas av staten. Dessa kostnader utgörs av de omkostnader för Skatteförvaltningen som anges i den ordinarie statsbudgeten och justeras på grundval av bokslutet för det föregående året. Vid beräkningen av kostnaderna beaktas även de mervärdesskatteutgifter som ansluter sig till Skatteförvaltningens ovan nämnda utgifter.

Av de årliga kostnader som avses i 1 mom. tar staten ut sammanlagt 30,8 procent av kommunerna, sammanlagt 4,7 procent av den evangelisk-lutherska kyrkans församlingar och 5,9 procent av Folkpensionsanstalten.

31 §

Beräkning av kommuners och församlingars andelar

Av kommunernas årliga beskattningskostnader svarar en enskild kommun för ett belopp som fås på följande sätt:

1) med talet 0,3 multipliceras den proportionella andel som summan av den kalkyletrade kommunalskatten enligt 3 a § i lagen om skatteredovisning (532/1998) och kommunens andel av samfundsskatten utgör av motsvarande summa för hela landet, räknad en-

ligt den beskattning som verkställts under det föregående året,

2) med talet 0,7 multipliceras den proportionella andel som kommunens invånarantal vid ingången av året före uppbördsåret utgör av invånarantalet i hela landet,

3) med summan av de tal som har räknats ut i enlighet med 1 och 2 punkten multipliceras den i 30 § 2 mom. angivna andel av beskattningskostnaderna som kommunerna tillsammans ska betala.

Av de årliga beskattningskostnaderna för församlingarna inom den evangelisk-lutherska kyrkan svarar en enskild församling för ett belopp som fås på följande sätt:

1) med talet 0,3 multipliceras den proportionella andel som summan av den kalkylerade kyrkoskatten och församlingens andel av samfundsskatten utgör av motsvarande summa i hela landet, räknad enligt den beskattning som verkställts under det föregående året,

2) med talet 0,7 multipliceras den proportionella andel som antalet i kyrkböckerna vid ingången av året före uppbördsåret såsom närvarande antecknade medlemmar i församlingen utgör av antalet såsom närvarande antecknade medlemmar i den evangelisk-lutherska kyrkan,

3) med summan av de tal som har räknats ut i enlighet med 1 och 2 punkten multipliceras den i 30 § 2 mom. angivna andel av beskattningskostnaderna som församlingarna tillsammans ska betala.

32 §

Uttagande och rättelse av beskattningskostnader

Skatteförvaltningen tar årligen i samband med skatteredovisningarna i mars, juni, september och december av de skattetagare som avses i 30 § 2 mom. ut deras andelar av de beskattningskostnader som Skatteförvaltningen har fastställt. Kostnadernas storlek och den enskilda skattetagarens andel av dem ska anges i det beslut som gäller uttagandet.

Om en skattetagare inte nöjer sig med beslutet, ska skattetagaren under den kalendermånad som följer efter uttagandet framställa

ett rättelseyrkande hos Skatteförvaltningen. I beslutet med anledning av rättelseyrkandet får ändring sökas genom besvär på det sätt som föreskrivs i förvaltningsprocesslagen.

7 kap.

Särskilda bestämmelser

33 §

Behandling och avgörande av förvaltningsklagan

Förvaltningsklagan som har anförts över Skatteförvaltningens eller dess tjänstemäns verksamhet avgörs av generaldirektören. I arbetsordningen kan det bestämmas att en klagan som har anförts hos en enhet inom Skatteförvaltningen över enhetens eller dess tjänstemäns verksamhet avgörs av chefen för enheten, bortsett från klagan över enhetschefens åtgärder, som avgörs av generaldirektören.

Förvaltningsklagan över åtgärder av generaldirektören, dennes ställföreträdare eller Enheten för bevakning av skattetagarnas rätt och dess tjänstemän avgörs av finansministeriet. En klagan som har anförts hos Enheten för bevakning av skattetagarnas rätt över dess tjänstemäns åtgärder avgörs dock av chefen för enheten, bortsett från klagan över enhetschefens åtgärder. Finansministeriet kan överta avgörandet av ett principiellt viktigt klagomålsärende som handläggs inom Skatteförvaltningen.

34 §

Sökande av ändring i Koncernskattecentralens beslut

I Koncernskattecentralens beslut som gäller beskattning är Helsingfors förvaltningsdomstol behörig förvaltningsdomstol. I fråga om rättelseyrkande och ändringssökande tillämpas vad som föreskrivs någon annanstans i lag.

35 §

Ikraftträdande och övergångsbestämmelser

Denna lag träder i kraft den 20 .

Genom denna lag upphävs lagen av den 18 april 2008 om Skatteförvaltningen (237/2008) och lagen av den 26 juli 1996 om centralskattenämnden (535/1996) jämte ändringar.

De söm är ordförande, vice ordförande, medlemmar och ersättare i centralskattenämnden när denna lag träder i kraft fortsätter i sina uppgifter till utgången av sin mandatperiod.

Vad som i denna lag bestäms om skatterättelsenämnder tillämpas på den skatterättelsenämnd vid Skatteförvaltningen som inleder sin verksamhet den 1 januari 2013.

Skatterättelsenämnderna vid skatteverken, Koncernskatteverkets skatterättelsenämnd och skatterättelsenämnden vid Ålands skattebyrå, som är verksamma vid denna lags ikraftträdande, fortsätter till utgången av sin innevarande mandatperiod, och på dem tillämpas de bestämmelser som gäller vid denna lags ikraftträdande. Till och med den 31 december 2012 ska rättelseyrkanden riktas till skatterättelsenämnden vid det skatteverk som har verkställt eller som borde ha verkställt beskattningen eller som har fastställt den grund enligt vilken sammanslutningens inkomst och förmögenhet samt förlust och skulder fördelas mellan delägarna. Skatterättelsenämnden vid Koncernskattecentralen är behörig i fråga om de beslut som Koncernskattecentralen fattar och skatterättelsenämnden vid Ålands skatteverk är behörig i fråga om de beslut som Ålands skatteverk fattar. I Skatteförvaltningens arbetsordning kan det emellertid utfärdas bestämmelser om rättel-

senämndernas eller deras sektioners uppgifter, om det till följd av ändringar i Skatteförvaltningens organisation eller för att främja en jämn fördelning av uppgifterna är nödvändigt att ändra det förfarande genom vilket rättelsenämndernas uppgifter bestämt.

Om verksamhetsområdet för en enhet inom Skatteförvaltningen vid denna lags ikraftträdande omfattar något annat område än hela landet, kan det i Skatteförvaltningens arbetsordning bestämmas att uppgifterna ska överföras till en annan enhet inom Skatteförvaltningen, med iakttagande av de bestämmelser som gäller vid denna lags ikraftträdande.

Skatteförvaltningen får före ikraftträdandet inrätta, utlysa och tillsätta de tjänster som verkställigheten av lagen förutsätter samt fatta andra beslut om behövliga tjänstearrangemang. I fråga om placering, behörighetsvillkor och utnämningförfarandet i fråga om tjänster som hänför sig till verkställigheten av lagen tillämpas de bestämmelser som gäller vid ikraftträdandet. Skatteförvaltningen får också fastställa den nya Skatteförvaltningens arbetsordning.

Vad som någon annanstans i lagstiftningen föreskrivs eller i övrigt bestäms om Skattestyrelsen eller skatteverk eller om andra i denna lag avsedda myndigheter som är behöriga vid beskattning gäller efter denna lags ikraftträdande Skatteförvaltningen.

De föreskrifter och anvisningar som Skattestyrelsen har utfärdat och som gäller vid denna lags ikraftträdande gäller enligt vad som bestäms i dem.

Den som vid denna lags ikraftträdande är ordförande i rättelsenämnden är efter ikraftträdandet behörig för tjänsten som ordförande i rättelsenämnden.

Åtgärder som verkställigheten av lagen förutsätter får vidtas innan lagen träder i kraft.

2.

Lag**om ändring av inkomstskattelagen**

I enlighet med riksdagens beslut

ändras i inkomstskattelagen av den 30 december 1992 (1535/1992) 44 § 4 mom., 57 §, 64 § 1 mom., 71 § 2 mom., 73 §, 75 § 2 mom., 76 § 1 mom. 5 punkten, 93 § 2 mom., 116 a § 1 mom. samt 122 § 3 och 4 mom.,

av dem 44 § 4 mom. sådant det lyder i lag 1565/1995, 57 § sådan den lyder i lag 1141/2007, den finska språkdräkten i 73 § sådan den lyder delvis ändrad i lag 896/2001, 76 § 1 mom. 5 punkten sådan den lyder i lag 1549/1995, 116 a § 1 mom. sådant det lyder i lag 229/1999 samt 122 § 3 och 4 mom. sådana de lyder i lag 945/1998, som följer:

44 §

Inkomst av renskötsel och dess beräkning

Efter att ha hört Skatteförvaltningen fastställer statsrådet varje år senast den 10 december de intäktsgrunder som avses i 2 mom. Renbeteslagsföreningen ska senast den 31 oktober för statsrådet lägga fram ett förslag till intäktsgrunder för renskötseln.

57 §

Donationsavdrag

Ett samfund får enligt vad som närmare bestäms genom förordning av statsrådet från sin inkomst dra av

1) en penningdonation på minst 850 euro och högst 250 000 euro som gjorts för att främja vetenskap, konst eller bevarande av kulturarvet i Finland till en stat inom Europeiska ekonomiska samarbetsområdet eller till ett sådant universitet eller en sådan högskola inom Europeiska ekonomiska samarbetsområdet som får offentlig finansiering eller en universitetsfond i anknytning till dessa,

2) en penningdonation på minst 850 euro och högst 50 000 euro som gjorts för att främja vetenskap, konst eller bevarande av

kulturarvet i Finland till en av Skatteförvaltningen angiven förening eller stiftelse inom Europeiska ekonomiska samarbetsområdet eller en fond i anknytning till dessa, vars egentliga uppgift är att understödja vetenskap eller konst eller bevara kulturarvet i Finland.

Ovan i 1 mom. 2 punkten avsedda av Skatteförvaltningen angivna aktörer ska årligen till Skatteförvaltningen lämna uppgifter om de avdragsgilla donationer som de mottagit, vem som gjort donationerna och för vilket ändamål donationen använts. Dessutom ska verksamhetsberättelsen, resultaträkningen och balansräkningen för det senast avslutade verksamhetsåret lämnas till Skatteförvaltningen. Skatteförvaltningen meddelar närmare föreskrifter om hur och när uppgifterna ska lämnas.

64 §

Naturaförmåner

Naturaförmåner som erhållits av arbetsgivaren är skattepliktig förvärvsinkomst för den skattskyldige och ska uppskattas till gängse värde. Skatteförvaltningen bestämmer årligen beräkningsgrunderna för det gängse värdet.

71 §

Skattefria resekostnadsersättningar

I branscher där arbetstagaren ofta måste byta arbetsställe på grund av att det för branschen typiska arbetet är kortvarigt anses av resekostnadsersättningarna för de dagliga resorna mellan bostaden och det särskilda arbetsstället endast kostnadsersättningen för själva resan vara skattefri inkomst, i det fall att den skattskyldige inte har någon egentlig arbetsplats. Om arbetstagaren dock inte har tillfälle att utnyttja av arbetsgivaren ordnad arbetsplatsbespising på ett särskilt arbetsställe eller i dess omedelbara närhet, anses det dessutom också att en måltidsersättning som ingår i resekostnadsersättningarna för dagliga resor mellan bostaden och ett särskilt arbetsställe ska vara skattefri. Skatteförvaltningen bestämmer årligen beloppet av den skattefria måltidsersättningen.

73 §

Grunderna för och beloppet av skattefria ersättningar

Skatteförvaltningen meddelar årligen på förhand närmare föreskrifter om grunderna för och beloppen av skattefria ersättningar för resekostnader, efter att ha gett kostnadsersättningsdelegationen tillfälle att bli hörd. Närmare bestämmelser om delegationen utfärdas genom statsrådets förordning.

Utgående från de resekostnadsbelopp som statens arbetsmarknadsverk räknat ut fastställer Skatteförvaltningen beloppen av skattefria dagtraktamenten och måltidsersättningar som arbetsgivaren betalar för arbetsresor. När inrikesdagtraktamenten fastställs ska en 15 procents andel för inbesparade levnads-kostnader dras av från summan. Det på så sätt uträknade beloppet ska dras av från de sammanlagda resekostnaderna också när utrikesdagtraktamenten fastställs. Skatteförvaltningen fastställer, i överensstämmelse med de maximikilometerersättningar som statens arbetsmarknadsverk har räknat ut, den skattefria kilometerersättning som ska betalas

till en skattskyldig för arbetsresor som han eller hon har företagit med fordon som han eller hon äger eller besitter.

75 §

Skattefria ersättningar till personer som erhåller sjöarbetsinkomst

Skatteförvaltningen meddelar årligen närmare föreskrifter om grunderna för och beloppen av skattefria resekostnadsersättningar.

76 §

Vissa skattefria ersättningar i anslutning till tjänstgöring utomlands

Skattepliktig inkomst är inte

5) den skattskyldiges och hans eller hennes familjemedlemmars flytt- och resekostnader som beror på annat än i 1—3 punkten avsett arbete utomlands och som arbetsgivaren betalar samt sådan sedvanlig privat tjänstepersonal och utbildning för barn som arbetsgivaren bekostar där under tiden för arbetet utomlands, samt den del av bostadsförmånen som överstiger förmånens skäligen värde. Skatteförvaltningen utfärdar närmare bestämmelser om värdet på en bostadsförmån som erhållits utomlands.

93 §

Kostnader för resor mellan bostaden och arbetsplatsen

Anses något annat än ett allmänt fortskaffningsmedel som billigaste fortskaffningsmedel enligt 1 mom., ska man när avdraget räknas ut beakta den skäligen kostnadsökning som användningen av fortskaffningsmedlet för resor mellan bostaden och arbetsplatsen medför. Skatteförvaltningen ger om årligen närmare bestämmelser om beräkningsgrunderna för avdraget.

116 a §

Periodisering av idrottsinkomst

Som en idrottsutövares inkomst under skatteåret betraktas inte den del av den inkomst (*idrottsinkomst*) han eller hon haft direkt med anledning av idrottsutövandet som enligt villkoren i 116 b och 116 c § har betalats till en sådan riksomfattande träningsfond eller idrottsutövarfond som finns i anslutning till en av finansministeriet utsedd stiftelse och som för varje idrottsutövare årligen ska tillstålla Skatteförvaltningen de för beskattningen nödvändiga uppgifterna. Skatteförvaltningen ger närmare bestämmelser om de uppgifter som ska uppges.

122 §

Inverkan av ägarväxling på rätten att dra av förluster

Utan hinder av 1 och 2 mom. kan Skatteförvaltningen av särskilda skäl på ansökan bevilja rätt att dra av förlust när det är påkallat med hänsyn till samfundets eller sammanslutningens fortsatta verksamhet.

Aktiebolag och andelslag får dock dra av förlust med stöd av tillstånd som avses i 3 mom. endast till den del som samfundets inkomst under skatteåret före förlustavdrag överskrider beloppet av det koncernbidrag som samfundet erhållit och som avses i lagen om koncernbidrag vid beskattningen (825/1986). Skatteförvaltningen kan på de grunder som avses i 3 mom. bevilja tillstånd att dra av hela förlusten, om de i 3 § i lagen om koncernbidrag vid beskattningen avsedda villkoren för att ge koncernbidrag har uppfyllts redan före ägarbytet enligt 1 mom.

Denna lag träder i kraft den 20 .

3.

Lag**om ändring av lagen om värdering av tillgångar vid beskattningen**

I enlighet med riksdagens beslut
ändras i lagen av den 22 december 2005 om värdering av tillgångar vid beskattningen (1142/2005) 7 § 3 mom., 20 § 3 och 5 mom. samt 29 § 4 mom.,
av dem 7 § 3 mom. och 20 § 3 och 5 mom. sådana de lyder i lag 966/2006, som följer:

7 §

*Jämförelsevärdet för skog som hör till bo-
lagstillgångarna*

Skatteförvaltningen fastställer årligen för varje kommun den genomsnittliga årliga avkastningen per hektar skog så att ändringen av denna avkastning i jämförelse med den genomsnittliga nettointäkten i kommunen skatteåret 2005 motsvarar förändringen i konsumentprisindexet från september 2005 till september under skatteåret.

20 §

Värdet av jordbruksmark

Skatteförvaltningen fastställer årligen för varje kommun den genomsnittliga årliga avkastningen per hektar åker så att ändringen i jämförelse med den senast fastställda genomsnittliga årliga avkastningen motsvarar förändringen i konsumentprisindexet från sep-

tember året före skatteåret till september under skatteåret.

Värdet av täckdikad jordbruksmark ökas med ett av Skatteförvaltningen årligen per hektar fastställt tilläggsvärde. Detta täckdikningstillägg fastställs så att ändringen av tillägget i jämförelse med det senast fastställda täckdikningstillägget motsvarar förändringen i konsumentprisindexet från september året före skatteåret till september under skatteåret.

29 §

Beskattningsvärdet för fastigheters mark

Skatteförvaltningen fastställer för beskattningen årligen för varje kommun närmare de grunder enligt vilka beskattningsvärdet för byggnadsmark ska räknas ut. Skatteförvaltningen kan begränsa den årliga höjning av beskattningsvärdena som ändringar i beräkningsgrunderna medför.

Denna lag träder i kraft den 20 .

4.

Lag**om ändring av 43 och 55 § i lagen om beskattning av inkomst av näringsverksamhet**

I enlighet med riksdagens beslut
ändras i lagen av den 24 juni 1968 om beskattning av inkomst av näringsverksamhet (360/1968) 43 § 5 mom. samt 55 § 1 och 2 mom.,
sådana de lyder, 43 § 5 mom. i lag 1539/1992 samt 55 § 1 och 2 mom. i lag 1168/2000, som följer:

43 §

Skatteförvaltningen kan på ansökan av den skattskyldige av särskilda skäl förlänga den i 1 och 2 mom. angivna tiden med högst tre år. Om överlåtelsepriset eller vederlaget eller någon del av det inte heller under den förlängda tiden har dragits av, räknas det icke avdragna beloppet förhöjt med 40 procent som skattepliktig inkomst för det skatteår under vilket avdraget senast borde ha gjorts.

55 §

En enskild rörelseidkare eller yrkesutövare får utöver vad som anges i 7 § dra av

1) ett belopp som motsvarar skillnaden mellan maximibeloppet av skattefria dagtraktamenten för arbetsresor som Skatteförvaltningen fastställt med stöd av 73 § 2 mom. i inkomstskattelagen och den ökning av levnadskostnaderna som beror på arbetsresor, och

2) ett belopp som motsvarar skillnaden mellan maximibeloppet av den skattefria kilometerersättning som Skatteförvaltningen fastställt i det ovan nämnda beslutet och de utgifter som föranleds av sådana resor i anslutning till näringsverksamheten som en rörelseidkare eller en yrkesutövare gör med en bil som hör till hans eller hennes privata tillgångar.

Med arbetsresa avses i 1 mom. 1 punkten en resa som en rörelseidkare eller en yrkesutövare tillfälligt företar i anslutning till näringsverksamheten utanför sitt ordinarie verksamhetsområde. I fråga om avdraget iaktas i tillämpliga delar grunderna för det beslut som Skatteförvaltningen utfärdat med stöd av 73 § 2 mom. i inkomstskattelagen.

Denna lag träder i kraft den 20 .

5.

Lag**om ändring av 10 e § i inkomstskattelagen för gårdsbruk**

I enlighet med riksdagens beslut
ändras i inkomstskattelagen för gårdsbruk av den 15 december 1967 (543/1967) 10 e § 1 och 2 mom., sådana de lyder i lag 1169/2000, som följer:

10 e §

En jordbruksidkare får utöver vad som anges i 6 § dra av

1) ett belopp som motsvarar skillnaden mellan maximibeloppet av skattefria dagtraktamenten för arbetsresor som Skatteförvalt-

ningen fastställt med stöd av 73 § 2 mom. i inkomstskattelagen och den ökning av levnadskostnaderna som beror på arbetsresor, och

2) ett belopp som motsvarar skillnaden mellan maximibeloppet av den skattefria kilometerersättning som Skatteförvaltningen fastställt i det ovan nämnda beslutet och de utgifter som föräns av sådana resor i anslutning till lantbruket som en jordbruksidkare gör med en bil som hör till hans eller hennes privata tillgångar.

Med arbetsresa avses i 1 mom. 1 punkten en resa som en jordbruksidkare tillfälligt företar i anslutning till lantbruket utanför sitt ordinarie verksamhetsområde. I fråga om avdraget iaktas i tillämpliga delar grunderna för det beslut som Skatteförvaltningen utfärdat med stöd av 73 § 2 mom. i inkomstskattelagen.

—————
—————
Denna lag träder i kraft den 20 .

6.

Lag**om ändring av lagen om skattelättnader för vissa allmännyttiga samfund**

I enlighet med riksdagens beslut

ändras i lagen av den 13 augusti 1976 om skattelättnader för vissa allmännyttiga samfund (680/1976) 4 § 1 mom., det inledande stycket i 7 § 1 mom. samt 8 § 1 mom., sådana de lyder i lag 567/2004, som följer:

4 §

Skatteförvaltningen beviljar lagenliga skattelättnader för viss tid, dock högst fem skatteår i sänder. Innan skattelättnad beviljas ett nytt sökande samfund eller ett samfund, i vars situation det har skett en väsentlig förändring, ska Skatteförvaltningen inhämta utlåtande av de allmännyttiga samfundens skattefrihetsnämnd.

7 §

Skatteförvaltningen ska, räknat från en tidpunkt som den bestämmer, helt eller delvis återta skattelättnad som beviljats samfund

8 §

Skattelättnad som beviljats med stöd av denna lag befriar inte ett samfund från den deklarationsskyldighet som det utan denna lättnad skulle ha enligt lagen om beskattningsförfarande (1558/1995). Samfundet ska dessutom i samband med skattedeklarationen tillställa Skatteförvaltningen en sådan redogörelse som Skatteförvaltningen bestämmer.

Denna lag träder i kraft den 20 .

7.

Lag**om ändring av 32 § i tonnageskattelagen**

I enlighet med riksdagens beslut

ändras i tonnageskattelagen av den 5 juni 2002 (476/2002) 32 § 1 mom. som följer:

32 §

Verkställande av beskattningen efter återkallande av godkännande som tonnageskattskyldig eller upplösning av bolag

alla de skatteår som omfattas av tonnageskatteperioden. Beskattningen slutförs vid en tidpunkt som Skatteförvaltningen bestämmer, dock senast före utgången av oktober under kalenderåret efter det då tonnageskatteperioden upphörde.

Med avvikelse från bestämmelserna i den övriga lagstiftningen om inkomstbeskattning verkställs ovan i 24 § avsedd beskattning efter tonnageskatteperiodens upphörande för

Denna lag träder i kraft den 20 .

8.

Lag**om ändring av lagen om beskattning av begränsat skattskyldig för inkomst**

I enlighet med riksdagens beslut

upphävs i lagen av den 11 augusti 1978 om beskattning av begränsat skattskyldig för inkomst (627/1978) 12 a § 2 mom., sådant det lyder i lag 856/2005, och

ändras 4 § 2 mom., 5 §, 10 b § 3 mom., 11 § 2 mom., 12 a § 1 och 4 mom., 13 § 6 mom., 15 § 2 mom., 16 § 2 mom., 17 § 2 mom., 21 § 1, 3, 4 och 6 mom., 23 § 2 mom. och 24 § 3 mom.,

av dem 4 § 2 mom. sådant det lyder i lag 1242/1988, 5 §, 11 § 2 mom., 12 a § 1 och 4 mom., 15 § 2 mom., 16 § 2 mom., 17 § 2 mom. samt 21 § 3, 4 och 6 mom. sådana de lyder i nämnda lag 856/2005, 10 b § 3 mom. sådant det lyder i lag 970/2005, 13 § 6 mom. sådant det lyder i lag 814/2008, 21 § 1 mom. sådant det lyder i lag 253/2008 samt 24 § 3 mom. sådant det lyder i lag 1120/1996, som följer:

4 §

Till lön hänförs inte

1) ersättning som mot verifikat som en trafikidkare utfärdat har betalats för biljett och fraktavgift samt för andra med dem jämförliga nödvändiga avgifter som hör till den egentliga färden,

2) ersättning som mot verifikat som en in-kvarteringsrörelse har utfärdat eller som mot annat tillförlitligt verifikat har betalats för logiavgift,

3) dagtraktamente till den del det motsvarar av Skatteförvaltningen fastställt skattefritt dagtraktamente i Finland, inte heller

4) av Skatteförvaltningen fastställt skattefritt dagtraktamente eller annan ersättning för

vistelsekostnader, som har betalats till den som står i anställningsförhållande till finska staten och vars egentliga arbetsplats är i utlandet, för resa utanför nämnda arbetsplats.

5 §

Skatteförvaltningen utfärdar på ansökan ett källskattekort för en begränsat skattskyldig för tillämpning av bestämmelserna om källskatt.

Skatteförvaltningen utfärdar föreskrifter om det förfarande som ska iakttas när ansökan görs och vilka uppgifter som ska framgå av ansökan.

10 b §

Dessutom förutsätts det att den utländska förvaltaren har sitt hemvist i en stat med vilken Finland har ett avtal för undvikande av dubbelbeskattning. Vid tidpunkten för utdelningen av dividend ska det även finnas en anteckning om förvaltaren i Skatteförvaltningens register över utländska egendomsförvaltare.

11 §

Anser en skattskyldig att i källskatt har uppburits mer än vad som förutsätts i ett internationellt avtal eller att uppbörden av skatten annars har varit felaktig, och har den som är skyldig att uppbära skatten inte rättat uppbörden, kan den skattskyldige hänskjuta frågan för avgörande till Skatteförvaltningen. Konstaterar Skatteförvaltningen att ett för stort belopp har uppburits i källskatt, ska den bestämma att det överstigande beloppet ska återbetalas till den skattskyldige. Rättelseyrkande ska göras inom fem kalenderår efter uppbörden av skatten.

12 a §

Skatteförvaltningen meddelar på skriftlig ansökan av den skattskyldige eller den som är skyldig att uppbära skatt förhandsavgörande om tillämpningen av ett internationellt avtal enligt 1 § 3 mom. på uppbörd av källskatt samt om källskatt ska uppbäras eller om

vad som annars ska iakttas vid uppbörden av källskatt. Förhandsavgörande meddelas inte, om centralskattenämnden har avgjort ärendet eller om ansökan i ärendet är anhängig i centralskattenämnden.

Ett ärende som gäller förhandsavgörande ska behandlas skyndsamt i Skatteförvaltningen, förvaltningsdomstolen och högsta förvaltningsdomstolen.

13 §

Den skattskyldige ska som utredning över de inkomster och avdrag som avses i 2 mom. 4 punkten för Skatteförvaltningen visa upp ett intyg utfärdat av skattemyndigheterna i hemviststaten.

15 §

Skatt på den beskattningsbara förvärvsinkomsten vid statsbeskattningen betalas enligt en progressiv inkomstskatteskala. Den som är begränsat skattskyldig för hela skatteåret betalar dessutom skatt på den beskattningsbara inkomsten vid kommunalbeskattningen enligt en genomsnittlig kommunal inkomstskattesats. Den genomsnittliga kommunala inkomstskattesatsen utgör medeltalet av de för kommunerna senast fastställda inkomstskattesatserna, vägt med den beskattningsbara inkomsten vid senaste kommunalbeskattning i respektive kommun, och angivet med en fjärdedels procentenhets noggrannhet. Skatten redovisas i sin helhet till staten. Inkomstskattesatsen publiceras årligen i Skatteförvaltningens förteckning över kommunernas och församlingarnas inkomstskattesatser, vilken ingår i författningssamlingen. En skattskyldig som bott en del av skatteåret i Finland betalar skatt på den beskattningsbara inkomsten vid kommunalbeskattningen för hela skatteåret enligt 130 § i inkomstskattelagen, och skatten redovisas till den skattskyldiges hemkommun.

16 §

Har källskatt inte uppburits av någon annan anledning än försummelse hos den som är

skyldig att uppbära skatt eller i något annat fall än ett sådant som avses i 9 § 3 mom., tillämpas på motsvarande sätt 1 mom. i denna paragraf, dock så att Skatteförvaltningen ofördröjligen fastställer den skattskyldiges beskattningsbara inkomst samt debiterar den skatt som ska betalas på inkomsten.

17 §

Skatteförvaltningen fattar beslut om att arbetsgivaren eller den i 1 mom. avsedda representanten förordnas att ansvara för skatten. Beslut kan fattas, om den skattskyldige trots uppmaning inte har betalt skatten och indrivning av skatten inte kan ske genom handräckning enligt Rådets direktiv om ömsesidigt bistånd för indrivning av fordringar som har avseende på vissa avgifter, tullar, skatter och andra åtgärder (76/308/EEG) eller enligt ett internationellt avtal som är bindande för Finland.

21 §

I Skatteförvaltningens förhandsavgörande med stöd av 12 a § får ändring sökas hos Helsingfors förvaltningsdomstol genom besvär inom 30 dagar från delfäendet av beslutet. I ett beslut genom vilket Skatteförvaltningen har beslutat att inte meddela förhandsavgörande, får ändring inte sökas genom besvär. Besvärsskriften ska inom besvärstiden tillställas Skatteförvaltningen eller Helsingfors förvaltningsdomstol. På statens vägnar har Enheten för bevakning av skatte-tagarnas rätt besvärsmått. Enhetens besvärstid räknas från den tidpunkt då beslutet fattades.

På sökande av ändring i Skatteförvaltningens beslut enligt 11 § 2 mom. och i avgöranden som avser åläggande för den som är skyldig att uppbära källskatt att betala skatt som inte uppburits liksom även i beslut som Skatteförvaltningen fattat om källskattkort tillämpas vad som i lagen om förskottsupp-

börd föreskrivs om sökande av ändring i motsvarande ärenden.

På sökande av ändring i Skatteförvaltningens beslut med stöd av 16 § 2 mom. eller 17 § tillämpas vad som i lagen om förskottsuppbörd föreskrivs om sökande av ändring i beslut enligt 38 § i nämnda lag. Ändring i Skatteförvaltningens beslut med anledning av rättelseyrkande får sökas genom besvär hos Helsingfors förvaltningsdomstol.

Ett avgörande som Skatteförvaltningen har meddelat med stöd av 12 a § ska iakttas trots besvär. Den som är skyldig att uppbära skatt ska iakttas beslut som har meddelats på besvär över avgörandet räknat från delfäendet av beslutet.

23 §

Har begränsat skattskyldig på grund av inkomst, utöver källskatt, erlagt kommunal-skatt till en kommun inom landskapet Åland, återbetalas till honom eller henne av statsmedel på ansökan 40 procent av den källskatt som uppburits på den till grund för nämnda kommunal-skatt liggande inkomsten. Skatteförvaltningen meddelar närmare föreskrifter om källskatt som ska återbetalas.

24 §

Skatteförvaltningen kan meddela närmare föreskrifter om innehållet i de uppgifter som ska lämnas om begränsat skattskyldiga. Dessutom bestämmer Skatteförvaltningen i enlighet med lagen om förskottsuppbörd om beräkningsgrunderna för förskottsinnehållningsprocenterna och förskottsbetalningen för en begränsat skattskyldig som får sådan inkomst från Finland som avses i 13 § 1 mom. 1 och 2 punkten och 16 a § i denna lag.

Denna lag träder i kraft den 20 .

9.

Lag**om ändring av 4 och 8 § i lagen om källskatt för löntagare från utlandet**

I enlighet med riksdagens beslut
ändras i lagen av den 18 december 1995 om källskatt för löntagare från utlandet (1551/1995) 4 § och 8 § 1 mom., av dem 4 § sådan den lyder i lag 975/2006, som följer:

4 §

Ansökan om tillämpning av lagen

Denna lag tillämpas på ansökan av en löntagare från utlandet. Ansökan, i vilken ska läggas fram utredning över att de förutsättningar som avses i 2 § föreligger, ska göras skriftligen och lämnas in hos Skatteförvaltningen innan det arbete som avses i denna lag börjar eller inom 90 dagar från arbetets början. Om det föreligger förutsättningar för att tillämpa denna lag, ska Skatteförvaltningen göra en anteckning om beslutet i löntagarens skattekort.

8 §

Uppbörd och betalning av skatt, ändringsökande samt uppgiftsskyldighet

Vid uppbörden och betalningen av källskatt på löneinkomst, vid övervakningen av uppbörden av skatten samt vid sökande av ändring tillämpas i tillämpliga delar lagen om förskottsuppbörd. Skatteförvaltningen kan utfärda närmare bestämmelser om uppbörd och betalning av skatt samt om arbetsgivares årsanmälan och redovisning av skatt.

—————
Denna lag träder i kraft den 20 .

10.

Lag**om ändring av lagen om källskatt på ränteinkomst**

I enlighet med riksdagens beslut
upphävs i lagen av den 28 december 1990 om källskatt på ränteinkomst (1341/1990) 8 a § 2 mom., sådant det lyder i lag 539/1996, och
ändras 7 §, 8 a § 1 och 5 mom. samt 9, 11—13 och 17 §,
av dem 7 § sådan den lyder i lag 610/2009, 8 a § 1 och 5 mom. sådana de lyder i nämnda lag 539/1996, 11 § sådan den lyder delvis ändrad i lag 1571/1995, 12 och 13 § sådana de lyder i den sistnämnda lagen och 17 § sådan den lyder i lag 1393/1991 samt i nämnda lagar 1571/1995 och 539/1996, som följer:

7 §

Betalning av skatt

Den skatt som räntebetalaren har uppburit på ränteinkomst ska han eller hon betala till

Skatteförvaltningen senast månaden efter den under vilken räntan har betalats vid den tidpunkt som föreskrivs i 11 § 1 mom. i skattekontolagen (604/2009).

8 a §

Förhandsavgörande av Skatteförvaltningen

Skatteförvaltningen får på skriftlig ansökan av räntetagaren eller räntebetalaren meddela förhandsavgörande som gäller källskatt på ränteinkomst, om inte centralskattenämnden har avgjort ärendet eller om en ansökan i ärendet inte är anhängig i centralskattenämnden.

Ett ärende som gäller förhandsavgörande ska behandlas i brådskannde ordning i Skatteförvaltningen, förvaltningsdomstolen och högsta förvaltningsdomstolen.

9 §

Tillsyn

Skatteförvaltningen ska övervaka att skyldigheten att betala källskatt på ränteinkomst fullgörs samt att bestämmelserna om skattens belopp iakttas.

11 §

Skyldighet att lämna uppgifter

Deklarationsskyldigheten enligt lagen om beskattningsförfarande gäller inte ränteinkomst för vilken källskatt ska betalas enligt denna lag och inte det kapital på vilket räntan betalas. Av räntebetalarens bokföring ska dock tillförlitligt framgå de omständigheter som är relevanta för uträknande av källskatt på ränteinkomst. På uppmaning av en behörig tjänsteman vid Skatteförvaltningen ska räntebetalaren visa de handlingar som behövs för tillsynen över källskatten på ränteinkomst samt annan behövlig utredning. Skatteförvaltningen ska dessutom årligen tillställas i förordning närmare angivna uppgifter om källskattepliktiga räntor och om den källskatt som har uppburits för dem samt på uppmaning av Skatteförvaltningen uppgifter om de skattskyldiga för vilkas i 3 § nämnda räntor källskatt inte har uppburits samt om de räntor som har betalats till dem. Den som emitterar

ett masskuldebrevslån ska dessutom uppge villkoren för det lån han eller hon emitterar, samt en arbetsgivare som betalar ränta på en deposition i ett intressekontor och ett andelslag som bedriver lånerörelse enligt 18 a § i lagen om andelslag de kontovillkor som de iaktar i depositionsverksamheten.

Utan hinder av 1 mom. ska en räntebetalare, som är skyldig att uppbara källskatt på ränteinkomst, på Skatteförvaltningens uppmaning lämna uppgifter för beskattning eller skattegranskning eller i ett fullföljdsärende i fråga om beskattning som gäller en viss skattskyldig, om uppgifterna framgår av handlingar som finns hos räntebetalaren eller som denne annars har i sin besittning.

12 §

Uppbörd av skatt hos räntetagaren

Har källskatt på ränteinkomst inte uppburits för sådan ränteinkomst enligt 3 § som den som är skyldig att betala källskatten har erhållit, ska Skatteförvaltningen debitera källskatten hos räntetagaren. Debitering verkställs dock inte senare än inom det sjätte året efter utgången av det kalenderår under vilket skatten borde ha burits upp. I samband med debiteringen ska den skattskyldige, med iakttagande i tillämpliga delar av 56 § 4 mom. och 57 § i lagen om beskattningsförfarande, påföras skattetillägg och skatteförhöjning.

13 §

Debitering av källskatt i samband med rättelse av beskattningen

Har ränteinkomst som avses i 3 § felaktigt blivit beskattad som skattepliktig inkomst vid inkomstbeskattningen för den som är skyldig att betala källskatt på ränteinkomst, ska källskatten, i samband med rättelse av beskattningen som avses i lagen om beskattningsförfarande, av Skatteförvaltningen debiteras den skattskyldige. Därvid påförs inte skattetillägg och skatteförhöjning enligt 12 §.

17 §

Sökande av ändring

Om sökande av ändring i ett beslut genom vilket räntetagaren har påförts källskatt gäller vad som i lagen om beskattningsförfarande bestäms om ändringsökande genom besvär hos förvaltningsdomstolen.

När ändring söks i Skatteförvaltningens beslut, tillämpas vad som i lagen om förskotts-
uppbörd bestäms om sökande av ändring i
motsvarande beslut som gäller förskottsupp-
börd.

Denna lag träder i kraft den _____ 20 .

11.

Lag**om ändring av sjukförsäkringslagen**

I enlighet med riksdagens beslut

ändras i sjukförsäkringslagen av den 21 december 2004 (1224/2004) 4 kap. 3 § 1 mom., 15 kap. 13 § 2 mom., 19 kap. 3, 7 och 8 § samt 20 kap. 6 §,

av dem 19 kap. 3 och 7 § sådana de lyder delvis ändrade i lag 1113/2005 och 20 kap. 6 § sådan den lyder i sistnämnda lag 1113/2005, som följer:

4 kap.

Ersättning för resekostnader

3 §

Resor i anslutning till hembesök

I enlighet med vad som annars bestäms i detta kapitel får en försäkrad ersättning för resekostnaderna för hembesök som läkare, tandläkare eller andra yrkesutbildade personer inom hälso- och sjukvården enligt denna lag har gjort hos den försäkrade. Ersättning för hembesök som yrkesutbildade personer inom hälso- och sjukvården gjort med egen bil betalas dock till ett belopp som motsvarar den skattefria ersättning som årligen fastställs av Skatteförvaltningen.

15 kap.

Verkställighet

13 §

Åläggande att genomgå undersökningar

Den försäkrade får ersättning för de resekostnader som föranleds av deltagande i undersökningar, så som det bestäms i 4 kap. Den försäkrade har dessutom rätt att för tiden för undersökningen få dagtraktamente, nattresepenning och logiersättning. Har den för-

säkrade varit i behov av följeslagare, ersätts resekostnaderna för denne enligt samma grunder som i fråga om den försäkrade. Skatteförvaltningen meddelar närmare föreskrifter om ersättning för resekostnader som föranletts av ett åläggande att genomgå undersökningar.

19 kap.

Bestämmelser om erhållande och utlämnande av uppgifter

3 §

Uppgifter av Skatteförvaltningen

Folkpensionsanstalten har rätt att utan hinder av sekretessbestämmelserna och andra begränsningar som gäller erhållande av uppgifter årligen och senast före utgången av varje kalenderår få uppgifter av Skatteförvaltningen om varje skattskyldigs inkomst enligt 11 kap. 2 § som har fastställts vid beskattningen för det föregående kalenderåret samt övriga sådana uppgifter i Skatteförvaltningens besittning som är nödvändiga för fastställande av arbetsinkomsten samt om utgifter för inkomstens förvärvande enligt 11 kap. 5 §.

För justering av premieprocentsatsen för sjukförsäkringens sjukvårdspremie har Folkpensionsanstalten och social- och hälsovårdsministeriet dessutom rätt att av Skatte-

förvaltningen få behövliga statistiska uppgifter om grunden för sjukvårdspremien.

7 §

*Uppgifter till Skatteförvaltningen för upp-
börden av sjukförsäkringspremier och sjuk-
försäkringsavgifter*

Utan hinder av sekretessbestämmelserna och andra begränsningar i fråga om erhållande av uppgifter har

1) Folkpensionsanstalten rätt att för upp-
börden av sjukförsäkringens sjukvårdspremie
lämna pensionsanstalterna och Skatteförvalt-
ningen uppgifter om namn, personbeteckning
samt andra identifieringsuppgifter i fråga om
sådana pensionstagare som är bosatta utom-
lands och på vilka betalningsskyldigheten en-
ligt 18 kap. 6 § tillämpas,

2) Folkpensionsanstalten, social- och häl-
sovårdsministeriet och Pensionsskyddscent-
ralen rätt att för uppbörden av den försakra-
des sjukförsäkringspremie och arbetsgiva-
res sjukförsäkringsavgift lämna Skatteförvalt-
ningen uppgifter om namn och personbe-
teckning i fråga om sådana personer som ar-
betar utomlands och till vilka Folkpensions-
anstalten har meddelat ett beslut om tillämp-
ning av lagstiftningen om den bosättningsba-
serade sociala tryggheten i Finland eller till
vilka social- och hälsovårdsministeriet eller
Pensionsskyddscentralen på basis av Europe-
iska gemenskapernas bestämmelser om social
trygghet eller bestämmelserna i någon
överenskommelse om social trygghet har
meddelat ett beslut om tillämpning av den
finska lagstiftningen om social trygghet,

3) pensionsanstalten och Pensionsskydds-
centralen rätt att för uppbörden av den för-
säkrades sjukförsäkringspremie och arbetsgi-
vares sjukförsäkringsavgift lämna Skatteför-
valtningen uppgifter om försäkringslönen.

Folkpensionsanstalten har rätt att utan sam-
tycke av den som saken gäller till Skatteför-
valtningen lämna de uppgifter som avses i
1 mom. 1 och 2 punkten även med hjälp av
teknisk anslutning. Innan en teknisk anslut-
ning öppnas ska den som får uppgifter förete

en utredning om att uppgifterna skyddas på
behörigt sätt.

8 §

Uppgifter till myndigheter

Utöver vad som föreskrivs i lagen om of-
fentlighet i myndigheternas verksamhet
(621/1999) har Folkpensionsanstalten utan
hinder av sekretessbestämmelserna och andra
begränsningar i fråga om erhållande av upp-
gifter rätt att till ett ministerium, Skatteför-
valtningen och anstalter eller sammanslut-
ningar som har hand om det lagstadgade so-
cialskyddssystemet och som administrerar
socialskyddsformåner som påverkas av en
förmån enligt denna lag, lämna personbe-
teckningen och övriga identifieringsuppgifter
i fråga om den som fått förmåner eller ersät-
ningar enligt denna lag, uppgifter om utbe-
talda förmåner och ersättningar och övriga
därmed jämförbara uppgifter som är nödvän-
diga för samkörning av personuppgifter för
att utreda brott och missbruk som riktar sig
mot socialskyddet och för någon annan över-
vakningsåtgärd av engångsnatur, samt till po-
lis- och åklagarmyndigheterna ovan nämnda
uppgifter som är nödvändiga för att utreda
brott och väcka åtal. Uppgifter om hälso-
tillståndet eller uppgifter som avser att beskriva
grunderna för en persons behov av socialvård
får dock inte utlämnas.

20 kap.

Särskilda bestämmelser

6 §

Fördelning av beskattningskostnaderna

De kostnader Skatteförvaltningen orsakas
av skötseln av de uppgifter som avses i denna
lag beaktas vid den fördelning av kostnader-
na som avses i lagen om Skatteförvaltningen
(/).

Denna lag träder i kraft den 20 .

12.**Lag****om ändring av 11 och 13 § i lagen om skogsvårdsföreningar**

I enlighet med riksdagens beslut
ändras i lagen av den 10 juli 1998 om skogsvårdsföreningar (534/1998) 11 § 1 mom. och 13 § 1 mom. som följer:

11 §

Redovisning av avgifter

Av de skogsvårdsavgifter som uppbärs inom en skogsvårdsförenings verksamhetsområde redovisas 98 procent till skogsvårdsföreningen och 2 procent till Skatteförvaltningen som ersättning för uppbörden och redovisningen av avgifterna. En skogsvårdsförening kan likväl inte få medlen förrän föreningens verksamhetsområde har fastställts.

13 §

Uppbörd av avgifterna

Skatteförvaltningen räknar ut den skogsvårdsavgift som varje skogsägare ska betala samt tar ut och redovisar avgifterna.

Denna lag träder i kraft den 20 .

13.**Lag****om ändring av 9 § i lagen om undanröjande av internationell dubbelbeskattning**

I enlighet med riksdagens beslut
ändras i lagen av den 18 december 1995 om undanröjande av internationell dubbelbeskattning (1552/1995) 9 § som följer:

9 §

Ändring av utländsk skatt

Om den skatt till en främmande stat som utgjort grund för avräkning av utländsk skatt har ändrats, ska den skattskyldige underrätta

Skatteförvaltningen om ändringen. Om en sådan ändring inte har beaktats när avräkning medgavs, ska Skatteförvaltningen rätta debiteringen.

Denna lag träder i kraft den 20 .

14.

Lag**om ändring av lagen om förskottsuppbörd**

I enlighet med riksdagens beslut

upphävs i lagen av den 20 december 1996 om förskottsuppbörd (1118/1996) 24 § 7 mom. samt 29 och 30 §, av dem 24 § 7 mom. sådant det lyder i lag 1082/2005, och

ändras 2 § 1 mom., 4 § 1 mom., 6 §, 6 a § 3 mom., 10 §, den svenska språkdräkten i rubriken för 18 §, 18 § 1 och 3 mom., 22 § 1 mom., 23 § 3 mom., 24 § 1, 2, 4 och 6 mom., 25 § 2 mom., 26 § 1, 2 och 4 mom., 27 §, 31 § 1 mom., 32 § 1 mom., 33 § 3—6 mom., 35 §, 38 § 1 mom., 39 § 1 och 3 mom., 40 § 1 mom., 41, 42 och 42 a §, det inledande stycket i 44 § 1 mom., 44 § 4 mom., 45 § 1 mom., 47 §, 48 § 1 mom., 49 § 1 och 2 mom., den finska språkdräkten i rubriken för 50 §, 50 § 1 och 3 mom., 52 § 2 mom. samt 53 §,

av dem 2 § 1 mom. sådant det lyder i lag 564/2004, 6 a § 3 mom. och 42 a § sådana de lyder i nämnda lag 1082/2005, 10 §, 18 § 1 och 3 mom., 23 § 3 mom., 24 § 1, 2, 4 och 6 mom. samt 50 § 1 mom. sådana de lyder i lag 1070/2003, 32 § 1 mom., 33 § 3—6 mom., 38 § 1 mom., 41 §, det inledande stycket i 44 § 1 mom., 44 § 4 mom., 48 § 1 mom. och 50 § 3 mom. sådana de lyder i lag 608/2009, 27 § sådan den lyder i lag 478/1998, 42 § sådan den lyder delvis ändrad i nämnda lag 608/2009 samt 45 § 1 mom. sådant det lyder i lag 1225/2006, som följer:

2 §

Verkställande av förskottsuppbörd

Förskottsuppbörden verkställs i form av förskottsinnehållning. Om så föreskrivs i denna lag eller om Skatteförvaltningen så bestämmer med stöd av denna lag, verkställs förskottsuppbörden i form av förskottsbetalning. Skatteförvaltningen kan bestämma att inkomster om totalt högst 7 000 euro på vilka förskottsbetalning ska verkställas kan beaktas vid beräkningen av grunderna för förskottsinnehållningen.

4 §

Undantag från kravet på motsvarighet

Förskottsinnehållning kan, med de ändringar som Skatteförvaltningen bestämmer, från ingången av skatteåret högst till utgången av mars verkställas enligt de skattegrunder som fastställts för det föregående året, om Skatteförvaltningen av tvingande skäl så bestämmer. Verkningsarna av att föregående skatteårs innehållningsgrunder tillämpas ska

beaktas schematiskt när beräkningsgrunderna för förskottsuppbörden under skatteåret bestäms.

6 §

Skatteförvaltningens behörighet

Skatteförvaltningen bestämmer om närmare beräkningsgrunder för förskottsinnehållningen och förskottsbetalningen enligt 3 och 4 § samt om det närmare innehållet i betalarens deklarationsskyldighet och det sätt på vilket denna skyldighet ska fullgöras, till den del det inte bestäms om det i denna lag, på något annat ställe i lagstiftningen eller i förordning.

Skatteförvaltningen bestämmer också

1) innehållet i lönebokföringen och anteckningsskyldigheten, till den del det inte föreskrivs om detta, samt

2) uppdelning av förskottsbetalningen på rater.

Skatteförvaltningen kan förutom i enskilda fall dessutom bestämma

1) det sätt på vilket förskottsuppbörden ska verkställas, om det inte föreskrivs om detta,

2) förskottsinnehållningsprocenten eller det sätt på vilket den fastställs, om det inte enligt 5 § föreskrivs genom förordning om detta,

3) vem som är skyldig att verkställa förskottsinnehållning, om en sådan ställföreträdande betalare som avses i 9 § svarar för betalningen, och

4) begränsning av skyldigheten att verkställa förskottsuppbörden och om befrielse från den av särskilda skäl.

6 a §

Elektronisk kommunikation och signering

Skatteförvaltningen meddelar närmare föreskrifter om på vilket sätt deklarationer och andra handlingar ska vara certifierade för att kunna lämnas in på elektronisk väg.

10 §

Bestämmande av innehållningsprocenten

Skatteförvaltningen kan utan att höra den skattskyldige anteckna storleken av förskottsinnehållningen i procent på betalningsmottagarens skattekort eller överföra uppgiften direkt till den som är skyldig att verkställa förskottsinnehållning.

Som motivering för beslutet meddelar Skatteförvaltningen den skattskyldige innehållningsprocenten och ger en utredning om beräkningsgrunderna.

18 §

Bestämmande av ny innehållningsprocent

Skatteförvaltningen kan utan att höra den skattskyldige bestämma en ny innehållningsprocent för den skattskyldige, om det är uppenbart att innehållningsprocent inte motsvarar det sammanlagda beloppet av skatter och avgifter som ska påföras den skattskyldige för skatteåret.

Som motivering för beslutet meddelar Skatteförvaltningen den skattskyldige innehållningsprocenten och ger en utredning om beräkningsgrunderna. Till den del den skatt-

skyldiges yrkande inte har godkänts, kan den skattskyldige yrka på att få ett överklagbart beslut. Det beslut som då ges ska motiveras på det sätt som anges i förvaltningslagen (434/2003).

22 §

Återbäring av förskottsinnehållning eller förskott till den skattskyldige

Skatteförvaltningen ska på tjänstens vägnar eller på ansökan av den skattskyldige återbära förskottsinnehållningen eller förskott, om det på inkomst eller förmögenhet för vilken skatt inte ska betalas till dessa delar har verkställts förskottsinnehållning, eller om det för inkomsten eller förmögenheten vid förskottsbetalningen har betalats skatt som inte har ansetts som betalning av skatt som debiteras för den skattskyldiges övriga inkomst eller förmögenhet. Förskottsinnehållningen på lön för arbete som utförts utomlands återbärs inte under det år då innehållningen verkställts och inte heller om det är sannolikt att förskottsinnehållningen överförs till främmande stat med stöd av ett internationellt avtal.

23 §

Verkställande av förskottsbetalning

Är även någon annan än den skattskyldige med stöd av 52 § i lagen om beskattningsförfarande ansvarig för hela förskottsbeloppet, ska förskottet debiteras den skattskyldige och de andra personer som ansvarar för förskottet solidariskt. På förskottsdebetsedeln ska då antecknas de personer som ansvarar för förskottet. Om någon anteckning om vem som ansvarar för förskottet inte har gjorts på förskottsdebetsedeln eller om en annan person ansvarar för endast en del av förskottet, kan Skatteförvaltningen, efter att ha hört ovan nämnda person, vid behov bestämma att han eller hon tillsammans med den skattskyldige solidariskt ansvarar för förskottet eller en del av det.

24 §

Fastställande, ändring och avlyftande av skatt som ska betalas vid förskottsbetalning

Skatteförvaltningen kan fastställa den skatt som ska betalas vid förskottsbetalningen (*förskott*) utan att höra den skattskyldige.

Skatteförvaltningen kan ändra förskottet på tjänstens vägnar utan att höra den skattskyldige eller på yrkande av den skattskyldige, om förskott inte har fastställts eller om det har fastställts till ett för stort eller för litet belopp. Yrkande på fastställande av nytt förskott eller avlyftande av förskott får också göras av den som enligt 23 § 3 mom. ansvarar för förskottet. Den skattskyldige ska höras angående yrkande som framställts av den som ansvarar för förskottet.

Skatteförvaltningen avlyfter förskottet antingen på tjänstens vägnar eller på ansökan. Förskottet kan avlyftas också efter skatteårets utgång, dock senast två månader innan beskattningen slutförs.

Som motivering för beslutet meddelar Skatteförvaltningen den skattskyldige förskottsskattens belopp och grunderna för den. Till den del den skattskyldiges yrkande inte har godkänts kan den skattskyldige yrka på att få ett överklagbart beslut. Det beslut som då ges ska motiveras på det sätt som anges i förvaltningslagen.

25 §

Förskottsuppbördsregistret

Skatteförvaltningen inför på ansökan i förskottsuppbördsregistret den som bedriver eller sannolikt kommer att börja bedriva näringsverksamhet, jordbruk eller annan förvärvsverksamhet i fråga om vilken den betalning som erhålls inte ska betraktas som lön eller som arvode till idrottsman, om något annat inte följer av 26 § 2 och 3 mom. Skatteförvaltningen kan också utan ansökan infö-

ra den som bedriver ovan nämnd verksamhet i förskottsuppbördsregistret.

26 §

Avförande ur registret

Skatteförvaltningen avför ur förskottsuppbördsregistret en registrerad som begär det. Ur registret kan den avföras som inte bedriver näringsverksamhet, jordbruk eller annan förvärvsverksamhet.

Skatteförvaltningen kan avföra den ur förskottsuppbördsregistret eller vägra den registrering som väsentligen försummar skattebetalningen, bokföringsskyldigheten, den deklarations- eller anteckningsskyldighet som gäller beskattningen eller sina andra skyldigheter i fråga om beskattningen.

Skatteförvaltningen ska i god tid före den utsatta dagen underrätta den som ska avföras ur förskottsuppbördsregistret om avförandet och bereda tillfälle till att en utredning inges, om avförandet grundar sig på sådana orsaker som avses i 2 och 3 mom.

27 §

Återinförande i registret

Skatteförvaltningen återinför på ansökan i förskottsuppbördsregistret den som avförts ur registret efter att vederbörande har rättat till de försummelser som legat till grund för avförandet ur registret eller senast ett år efter avförandet ur registret, om det inte ska anses uppenbart att försummelserna fortsätter.

31 §

Arbetsgivarregister och anmälningar för registrering

Arbetsgivare och andra betalare antecknas i Skatteförvaltningens arbetsgivarregister.

32 §

Periodskattedeclaration

Den som gör en betalning ska på det sätt som föreskrivs i skattekontolagen med en periodsskattedeclaration till Skatteförvaltningen anmäla utbetalda löner och andra betalningar samt den förskottsinnehållning som verkställts på dessa.

33 §

Ändringar av deklarationsperioden

Om Skatteförvaltningen på något annat sätt än det som avses i 1 mom. konstaterar att villkoren enligt 32 § 4 mom. inte uppfylls under kalenderåret, betraktas som betalarens deklarationsperiod en kalendermånad från ingången av kalenderåret i fråga. Skatteförvaltningen utfärdar närmare föreskrifter om de förutsättningar under vilka de åtgärder som avses i detta moment inte behöver vidtas.

Skatteförvaltningen kan bestämma att som deklarationsperiod för en sådan betalare som väsentligt försummar eller som på grunder som avses i 26 § 3 mom. eller på motsvarande grunder kan antas väsentligt försumma sina i 26 § 2 mom. avsedda skyldigheter i fråga om beskattningen ska i stället för ett kalenderårskvartal betraktas en kalendermånad från ingången av kalenderåret i fråga.

En betalare vars deklarationsperiod på det sätt som avses i 2 mom. förkortas mitt under deklarationsperioden, ska i fråga om den deklarationsperiod som föregick ändringen lämna in periodskattedeclaration senast den andra kalendermånaden efter den kalendermånad då den deklARATION som avses i 1 mom. har lämnats in, vid den tidpunkt som föreskrivs i 8 § i skattekontolagen eller vid en senare tidpunkt som Skatteförvaltningen bestämmer.

Skatteförvaltningen ska meddela beslut i ett ärende som avses i 4 mom. och på den skattskyldiges begäran meddela beslut i ett ärende som avses i 3 mom.

35 §

Verifikation till betalningsmottagaren

Betalaren ska ge betalningsmottagaren en verifikation för kontrollen av de löner som han eller hon betalt och andra betalningar som han eller hon gjort till denne under kalenderåret samt av de förskottsinnehållningar som verkställts på dem. Verifikationen ska ges senast den 15 januari året efter betalningsåret, om inte Skatteförvaltningen bestämmer något annat. När en anställning upphör ska arbetsgivaren på löntagarens yrkande ge verifikationen utan dröjsmål.

38 §

Debitering

Har betalaren delvis eller helt underlåtit att verkställa förskottsinnehållning, ska Skatteförvaltningen debitera det belopp som inte innehållits, om inte något annat följer av 39 §.

39 §

Upphävande av och avstående från debitering

Skatteförvaltningen debiterar inte en förskottsinnehållning som inte har verkställts, om de skatter och avgifter som ska betalas på en betalning på vilken förskottsinnehållning ska verkställas har betalats eller om de inte har behövt betalas.

Om Skatteförvaltningen i fall som avses i 1 och 2 mom. redan har debiterat en förskottsinnehållning som inte har verkställts, upphävs debiteringen på tjänstens vägnar.

40 §

Rättelse av beslut som gäller debitering och av andra beslut

Är Skatteförvaltningens beslut som gäller debitering eller ett annat beslut som Skatte-

förvaltningen fattat enligt denna lag oriktigt, rättar Skatteförvaltningen beslutet på tjänstens vägnar eller på ansökan till betalarens fördel senast inom fem år från början av kalenderåret efter det år då beslutet har fattats.

41 §

Debitering enligt uppskattning

Om betalaren har försummat att deklarerat förskottsinnehållning eller har deklarerat uppenbart för litet i förskottsinnehållning och han eller hon trots uppmaning inte har lämnat de uppgifter som behövs för att verkställa debitering, uppskattar Skatteförvaltningen det belopp som ska debiteras.

I samband med en uppmaning som avses i 7 § 4 mom. i skattekontolagen delger Skatteförvaltningen betalaren beloppet av den skatt som påförs och grunderna för dess påförande och ger betalaren tillfälle att ge en utredning. När Skatteförvaltningen uppskattar det belopp som ska debiteras, ska den beakta till exempel betalarens tidigare verksamhet och de ändringar som inträffat i den, verksamhetens art och omfattning, antalet löntagare samt beloppen av tidigare betalda löner och innehållningar. Om det är möjligt ska Skatteförvaltningen jämföra betalarens verksamhet med andra som verkar inom samma bransch och i samma omständigheter.

42 §

Rättelse av debitering enligt uppskattning

Får Skatteförvaltningen efter att ha verkställt debitering enligt uppskattning en tillförlitlig utredning om att beloppet av förskottsinnehållningarna borde vara större än det debiterade beloppet, ska Skatteförvaltningen debitera det bristande beloppet jämte skatteförhöjningar inom den tid som nämns i 38 §.

Får Skatteförvaltningen efter att ha verkställt debitering enligt uppskattning en tillförlitlig utredning om att beloppet av förskottsinnehållningarna är mindre än det debiterade beloppet, ska Skatteförvaltningen rätta debiteringen inom fem år från början av året efter det år då beslutet har fattats.

Skatteförvaltningen kan också rätta en debitering enligt uppskattning på skriftligt yrkande av betalaren, vilket ska framställas inom fem år räknat från början av kalenderåret efter debiteringen enligt uppskattning.

42 a §

Närmare bestämmelser om tidsfrister för debitering och rättelse

Debitering och rättelse anses ha skett inom föreskriven tid, om Skatteförvaltningens beslut har fattats innan tidsfristen löpt ut.

44 §

Skatteförhöjning

Skatteförvaltningen kan höja förskottsinnehållningen

Kan skatten inte höjas så som avses ovan, kan Skatteförvaltningen bestämma att en skatteförhöjning om högst 15 000 euro ska betalas. Påförandet av skatteförhöjning förutsätter då att betalaren trots en bevisligen sänd uppmaning har försummat att lämna in registreringsanmälan eller periodskattedeclaration eller har lämnat in en väsentligen bristfällig eller oriktig deklARATION och att försummelsen med avseende på omständigheterna eller annars inte är obetydlig. Skatteförvaltningen kan bestämma att skatteförhöjning ska betalas på grund av grov försumelse av deklARATIONSSKYLDIGHETEN även när den har verkställt debitering genom uppskattning och på grundval av en utredning som senare tillställts den har rättat debiteringen så att debitering inte verkställs.

45 §

Ansökan om och meddelande av förhandsavgörande

Uppkommer det oklarhet om förskottsinnehållning ska verkställas eller om vad som annars ska iaktas vid verkställandet av förskottsinnehållningen, avgör Skatteförvaltningen ärendet på skriftlig ansökan av betala-

ren eller betalningsmottagaren (*förhandsavgörande*). Förhandsavgörandet meddelas för viss tid, dock högst till utgången av kalenderåret efter meddelandet om avgörandet.

47 §

Behandling av ärenden som gäller förhandsavgörande

Ett ärende som gäller förhandsavgörande ska behandlas i brådskande ordning i Skatteförvaltningen, förvaltningsdomstolen och högsta förvaltningsdomstolen.

48 §

Rättelseyrkande till Skatteförvaltningen

Ändring i ett avgörande eller ett beslut som avses i denna lag får inte sökas genom besvär förrän anhållan om rättelse av avgörandet eller beslutet har gjorts hos Skatteförvaltningen. Om det är fråga om ett beslut enligt 40 och 42 § som gäller rättelse av debitering, ett beslut enligt 33 § som gäller överföring eller om ett förhandsavgörande som avses i 45 §, är nämnda beslut och förhandsavgöranden överklagbara utan att ny rättelse yrkas. Rättelseyrkande ska framställas senast inom fem år från ingången av kalenderåret efter det år då beslutet har fattats eller ärendet har avgjorts. Enheten för bevakning av skattetagarnas rätt ska framställa rättelseyrkande inom 60 dagar från den dag då beslutet har fattats eller ärendet har avgjorts.

49 §

Ändringssökande hos förvaltningsdomstolen

En part som är missnöjd med Skatteförvaltningens beslut på ett rättelseyrkande får söka ändring i det genom besvär hos den förvaltningsdomstol till vars domkrets hans eller hennes hemkommun hör. Ändring i ett förhandsavgörande som avses i 45 § söks dock

hos den förvaltningsdomstol till vars domkrets betalarens hemkommun hör.

Om det inte finns någon förvaltningsdomstol som med stöd av 1 mom. är behörig i saken, ska besvär anföras hos Helsingfors förvaltningsdomstol.

50 §

Besvärstid och vissa andra bestämmelser som gäller besvär

Besvär ska anföras skriftligen och tillställas Skatteförvaltningen eller förvaltningsdomstolen inom fem år från ingången av året efter det år då de beslut som föregått Skatteförvaltningens beslut enligt 40 och 42 § samt rättelsebeslut enligt 48 § har fattats. Besvärstiden är dock alltid minst 60 dagar från delfäendet av rättelsebeslutet. Ett beslut kan delges utan användning av mottagningsbevis, varvid det anses ha delgivits den sjunde dagen efter det att beslutet lämnades in till posten, om inte något annat visas.

Besvär som gäller beslut om ändring av deklaraionsperioden enligt 33 §, förhandsavgörande enligt 45 § och fastställande av förskottsinnehållningsprocent eller förskott enligt 48 § ska tillställas Skatteförvaltningen eller förvaltningsdomstolen inom 30 dagar efter delfäendet av beslutet. Besvärstiden för Enheten för bevakning av skattetagarnas rätt börjar från den dag då beslutet har fattats.

52 §

Behandling av besvär och deras inverkan på ett anhängigt ärende

Beslut som Skatteförvaltningen har fattat enligt denna lag ska iakttas oavsett rättelseyrkande eller besvär till dess beslutet på yrkandet eller besvären har delgivits. Ett beslut på rättelseyrkande eller besvär som gäller förskottsuppbördsregistrering ska tillämpas från det att betalaren har fått del av beslutet.

53 §

Besvär till högsta förvaltningsdomstolen

I förvaltningsdomstolens beslut får ändring sökas genom besvär hos högsta förvaltningsdomstolen, om högsta förvaltningsdomstolen beviljar besvärstillstånd. På ändringssökande

tillämpas då 70 och 71 § i lagen om beskattningsförfarande, dock så att besvärstiden i fråga om beslut som gäller förvaltningsdomstolens förhandsavgörande är 30 dagar från delfäendet av beslutet.

Denna lag träder i kraft den 20 .

15.**Lag****om ändring av lagen om temporärt låglönestöd till arbetsgivare**

I enlighet med riksdagens beslut *ändras* i lagen av den 22 december 2005 om temporärt låglönestöd till arbetsgivare (1078/2005) 4 § 1 och 2 mom., 7 § 1 mom. och 12 § som följer:

4 §

Hur beviljas stödet

Arbetsgivaren får på eget initiativ låta bli att till Skatteförvaltningen betala ett belopp motsvarande stödet av de förskottsinnehållningar som arbetsgivaren har verkställt och anmält i en övervakningsdeklaration enligt 32 § i lagen om förskottsuppbörd. Om stödbeloppet är större än de förskott som arbetsgivaren har innehållit för samma kalendermånad kan arbetsgivaren dra av den överskjutande delen från ett förskottsinnehållningsbelopp som betalas senare för samma kalenderår.

När en arbetsgivare inte har dragit av stödet från förskottsinnehållningarna för ett kalenderår, betalar Skatteförvaltningen det utblivna stödet till arbetsgivaren. Skatteförvaltningen betalar inget stöd om beloppet under kalenderåret är lägre än 100 euro. Ingen ränta betalas på beloppet.

7 §

Deklarationsskyldighet

Arbetsgivaren ska med en övervakningsdeklaration enligt 32 § i lagen om förskottsuppbörd till Skatteförvaltningen anmäla det belopp som han eller hon låter bli att betala på grundval av 4 §. Vidare ska arbetsgivaren med en årsdeklaration med stöd av 15 § i lagen om beskattningsförfarande för Skatteförvaltningen i fråga om varje arbetstagare specificera beloppet på den lön som avses i 2 § 3 mom. och stödbeloppet för varje löneutbetalningsmånad som berättigar till stöd samt antalet arbetstimmar som arbetstagaren har utfört de kalendermånader under vilka det arbete har utförts för vilket den stödberättigande lönen har betalats.

12 §

Närmare bestämmelser

Skatteförvaltningen meddelar närmare bestämmelser om de deklARATIONER som arbetsgivaren ska lämna om låglönestödet.

Denna lag träder i kraft den 20 .

16.

Lag**om ändring av lagen om arbetsgivares socialskyddsavgift**

I enlighet med riksdagens beslut

ändras i lagen av den 4 juli 1963 om arbetsgivares socialskyddsavgift (366/1963) 5 § 1 mom., 13 § 1, 2 och 4 mom., 13 b § 1 mom. samt 17 § 1 och 5 mom., sådana de lyder, 5 § 1 mom. i lag 1119/1996, 13 § 1 mom. i lag 1114/2005, 2 mom. i lag 1263/2006 och 4 mom. i lag 609/2009, 13 b § 1 mom. i nämnda lag 1114/2005 samt 17 § 1 mom. i lag 252/2008 och 5 mom. i lag 613/1978, som följer:

5 §

Arbetsgivaren ska betala arbetsgivares socialskyddsavgift till Skatteförvaltningen i samband med betalningen av förskottsinnehållning och på det sätt som avses i 12 § i lagen om förskottsuppbörd.

ses i 3 mom. på det sätt som föreskrivs i 32 § i lagen om förskottsuppbörd.

13 b §

Skatteförvaltningen ska rätta ett beslut som den har gett med stöd av 13 a §, om beslutet innehåller ett räknefel eller ett därmed jämförligt misstag eller om återbetalningen i övrigt konstateras helt eller delvis sakna grund.

13 §

En arbetsgivare har rätt att från Skatteförvaltningen få tillbaka en socialskyddsavgift som har betalats utan grund eller till för högt belopp och en socialskyddsavgift som har betalats på grundval av semesterlön eller semesterersättning som avses i 14 kap. 1 § i sjukförsäkringslagen.

En arbetsgivare som på basis av lön som han eller hon har betalat på ansökan har fått en dagpenningförmån enligt sjukförsäkringslagen eller dagpenning enligt en lagstadgad olycksfalls- eller trafikförsäkring eller arbetspension, rehabiliteringspenning eller invalidpension och därtill hörande rehabiliteringstillägg enligt arbetspensionslagarna, är berättigad att av Skatteförvaltningen få tillbaka den socialskyddsavgift som arbetsgivaren har betalat till den del socialskyddsavgiften motsvarar den dagpenning, pension, rehabiliteringspenning eller det rehabiliteringstillägg som betalats till arbetsgivaren.

17 §

Nöjer sig den som saken gäller eller Enheten för bevakning av skattetagarnas rätt inte med Skatteförvaltningens beslut med stöd av denna lag, får vederbörande genom besvär söka ändring i det hos den förvaltningsdomstol till vilken den betalningsskyldiges hemkommun hör. Innan besvär anförs ska rättelse i beslutet yrkas så som avses i 48 § i lagen om förskottsuppbörd. Besvären ska tillställas förvaltningsdomstolen eller Skatteförvaltningen inom den tid som föreskrivs i 50 § i lagen om förskottsuppbörd.

Beslutet är verkställbart trots att besvär anförs. Beslut med anledning av besvär ska, även i det fall att besvär anförs över Skatteförvaltningens i 8 § avsedda avgörande, tillämpas även i fråga om socialskyddsavgift som erlagts eller borde ha erlagts innan beslutet gavs.

En arbetsgivare som betalar lön regelbundet eller tillfälligt ska till Skatteförvaltningen lämna in en deklARATION ÖVER AVDRAG SOM AV-

Denna lag träder i kraft den 20 .

17.

Lag**om ändring av lagen om ett system för betalningstjänst- och deklarationsservice för småarbetsgivare**

I enlighet med riksdagens beslut
ändras i lagen av den 9 juli 2004 om ett system för betalningstjänst- och deklarationsservice för småarbetsgivare (658/2004) 2 § 3 och 4 mom. samt 3—5 § som följer:

2 §

Uppgifter som kan skötas med hjälp av servicesystemet

Får arbetsgivarna nya motsvarande förpliktelser eller om arbetsgivarförpliktelserna förändras väsentligt med hänsyn till systemet, föreskrivs genom förordning av statsrådet om vilka andra uppgifter, jämställbara med de förpliktelser som anknyter till de i 1 och 2 mom. avsedda arbetsgivarprestationerna, som sköts med hjälp av systemet. En sådan förordning kan utfärdas, om Skatteförvaltningen och de aktörer som har kommit överens om tillhandahållandet av service lägger fram ett förslag om detta.

Skatteförvaltningen meddelar närmare föreskrifter och begränsningar i fråga om de i 1 och 2 mom. avsedda uppgifterna, om det tekniska genomförandet av servicesystemet, de kostnader som uppgifterna föranleder eller avtalsparternas deltagande eller uteblivande förutsätter detta. Föreskrifterna och begränsningarna ska vara godkända av de avtalsparter som har avtalat om tillhandahållandet av service.

3 §

Servicesystemet och därtill anslutna uppgifter

Skatteförvaltningen ska administrera ett sådant system för betalningstjänst- och deklarationsservice för småarbetsgivare som består av ett informationssystem där varje

serviceanvändare kan föra ett register för skötsel av i 2 § avsedda uppgifter.

Skatteförvaltningen ska i egenskap av den som administrerar systemet sköta om att detta fungerar samt trygga datasäkerheten i fråga om informationssystemet och de uppgifter som registrerats i systemet. Skatteförvaltningen har inte rätt att ur systemet ta fram av serviceanvändaren registrerade uppgifter i större omfattning än vad som är nödvändigt för att administrera systemet och för att garantera datasäkerheten. Skatteförvaltningen har inte rätt att använda uppgifter i serviceanvändarens register för att sköta andra uppgifter inom Skatteförvaltningen och inte heller rätt att lämna ut av serviceanvändaren registrerade uppgifter, om inte denne har gett sitt samtycke. Skatteförvaltningen kan avlägsna i registret införda uppgifter då 11 år har förflutit från det att uppgifterna registrerades i serviceanvändarens register.

Serviceanvändaren svarar i egenskap av registeransvarig för att det register som denne för med hjälp av systemet är lagenligt. Skatteförvaltningen ska dock se till att de personuppgifter som serviceanvändaren avses registrera och i övrigt behandla med hjälp av systemet är behövliga på det sätt som avses i bestämmelserna om skydd för personuppgifter.

4 §

Förhållande till annan lagstiftning

De uppgifter som serviceanvändaren registrerat i systemet och det register som bildats av dessa uppgifter utgör inte sådana myndighetshandlingar som omfattas av Skatteför-

valtningens bestämmanderätt och som avses i lagen om offentlighet i myndigheternas verksamhet (621/1999). Den som är anställd hos Skatteförvaltningen eller som verkar på dess uppdrag är skyldig att hemlighålla vad han eller hon i samband med den tekniska administreringen av systemet fått veta om de uppgifter som serviceanvändaren har infört i registret. Bestämmelserna i 35 § i lagen om offentlighet i myndigheternas verksamhet gäller i fråga om brott mot tystnadsplikten.

Vad som på något annat ställe i lag föreskrivs om myndigheternas rätt att få uppgifter ur Skatteförvaltningens handlingar eller

om Skatteförvaltningens rätt eller skyldighet att lämna ut uppgifter till andra myndigheter tillämpas inte heller på uppgifter som serviceanvändaren registrerat i systemet.

5 §

Avgiftsfrihet

Skatteförvaltningen tar inte ut någon avgift för användning av service som avses i denna lag.

Denna lag träder i kraft den 20 .

18.

Lag**om ändring av lagen om beskattningsförfarande**

I enlighet med riksdagens beslut

upphävs i lagen av den 18 december 1995 om beskattningsförfarande (1558/1995) 80—82 §, sådana de lyder, 80 och 82 § i lag 857/2005 samt 81 § i lag 238/2008,

ändras 6 §, 7 § 8 mom., 8 §, 10 § 1 och 4 mom., 11 §, 11 a § 2 och 3 mom., 12 § 2 mom., 13 §, 14 § 1 mom., 15 § 2 och 4—8 mom., 15 a §, 16 § 1, 3—11 och 13 mom., 17 § 1—3 och 5—12 mom., 18 § 1—6 och 8 mom., 19 och 20 §, 22 § 3 och 4 mom., 22 a § 1 mom., 23 §, 23 a § 1 och 2 mom., 25 § 2 mom., 26 b § 2 mom., 26 c § 1 mom., 26 e § 1 mom., 39 §, 41 § 4 mom., 48, 49 och 54 §, 55 § 1 mom., 56 § 1 mom., 57 § 2 mom., 60 § 2 mom., 61 §, 62 § 3 mom., 63 § 2 mom., 64 § 2 mom., 66 och 68 §, 70 § 1 och 3 mom., 71 och 73—75 §, 76 § 1 och 4 mom., 77 § 7 mom., 79 §, 85 § 1, 2 och 4—6 mom., 91 och 91 a § samt 93 a § 3 mom.,

av dem 6 § sådan den lyder i lag 505/1998 och i lag 1165/2002, 7 § 8 mom., 10 § 1 och 4 mom. samt 85 § 1 mom. sådana de lyder i lag 1145/2005, 8 och 75 § sådana de lyder i nämnda lag 505/1998 och i lag 1079/2005, 11 §, 11 a § 2 och 3 mom., 12 § 2 mom., 16 § 3 mom., 18 § 4 mom., 55 § 1 mom., 56 § 1 mom., 57 § 2 mom., 77 § 7 mom. och 93 a § 3 mom. sådana de lyder i nämnda lag 1079/2005, 13 § sådan den lyder delvis ändrad i sistnämnda lag, 14 § 1 mom., 19, 20, 54 och 61 §, 63 § 2 mom., 76 § 1 och 4 mom. samt 85 § 2, 5 och 6 mom. sådana de lyder i nämnda lag 505/1998, 15 § 2 och 4—8 mom., 16 § 8 och 9 mom., 17 § 1—3 och 5 mom., 22 a § 1 mom., 23 § samt 23 a § 1 och 2 mom. sådana de lyder i lag 565/2004, 15 a §, 17 § 7—9 mom. samt 22 § 3 och 4 mom. sådana de lyder i lag 1224/2006, 16 § 4 mom. sådant det lyder i lag 1122/1996, 16 § 5 och 6 mom. sådana de lyder i lag 1127/1996, 16 § 7 mom. sådant det lyder i lag 1172/1998, 16 § 10 mom. sådant det lyder i lag 410/2005, 16 § 11 mom. sådant det lyder i lag 1089/2005, 16 § 13 mom. sådant det lyder i lag 947/2008, 17 § 6 mom. sådant det lyder i lag 775/2004, 17 § 10—12 mom. sådana de lyder i lag 1142/2007, 26 b § 2 mom., 26 c § 1 mom. och 26 e § 1 mom. sådana de lyder i lag 1067/2003, 41 § 4 mom. sådant det lyder i lag 907/2001, 62 § 3 mom., 64 § 2 mom., 66 och 73 § samt 85 § 4 mom. sådana de lyder i nämnda lag 238/2008, 79 § sådan den lyder delvis ändrad i nämnda lag 505/1998 och 91 a § sådan den lyder i lag 1263/2001, som följer:

6 §

Myndighet som verkställer beskattningen

Beskattningen verkställs av Skatteförvaltningen.

7 §

Skyldighet att lämna in skattedeklaration eller annan deklaration

Den skattskyldige ska för beskattningen lämna in också andra deklarerationer som rör

beskattningen än de ovan nämnda. Skatteförvaltningen meddelar närmare föreskrifter om när och hur deklarerationerna ska lämnas in samt om deklarerationsförfarandet i övrigt.

8 §

Inlämnande av skattedeklaration eller annan deklaration

Skatteförvaltningen meddelar närmare föreskrifter om när och hur skattedeklarationen ska lämnas in samt om deklarerationsförfarandet i övrigt. Skatteförvaltningen kan av orsa-

ker som hänför sig till den skattskyldiges deklara- tionsmöjlighet eller organiseringen av skattemyndighetens arbete eller antalet ären- den bestämma att olika skattskyldiga ska lämna in skattedeklarationen vid olika tider.

Skatteförvaltningen ska på begäran utfärda ett intyg över att en skattedeklaration eller annan deklaration har tagits emot.

Skatteförvaltningen kan på begäran för- långa inlämningsstiden för en skattedeklara- tion eller därtill anslutna uppgifter och utred- ningar eller för en annan deklaration. Beslu- tet får inte överklagas.

10 §

Innehållet i en skattedeklaration eller annan deklaration

I en skattedeklaration och dess bilaga eller i en annan deklaration ska lämnas de uppgifter som avses i 7 § 1 mom. och utredningar om dem. Skatteförvaltningen meddelar närmare föreskrifter om uppgifterna och utredningar- na samt på vilket sätt de ska lämnas. Till skattedeklarationen fogas inga verifierationer, om Skatteförvaltningen inte bestämmer något annat av orsaker som hänför sig till skatte- kontrollen.

Skatteförvaltningen kan meddela närmare föreskrifter om deklarering av tillgångar och skulder som avses i 2 och 3 mom.

11 §

Tilläggsuppgifter och verifierationer

Den skattskyldige ska på uppmaning av Skatteförvaltningen eller besvärinstansen, med samma skyldigheter som gäller i fråga om skattedeklarationen, utöver denna lämna de kompletterande uppgifter och utredningar samt förete de verifierationer som kan behö- vas vid beskattningen av den skattskyldige eller handläggning av överklagande som gäller beskattningen.

11 a §

Förvaring av verifierationer

Förvaringsskyldigheten gäller dock inte ve- rifikationer över uppgifter som skattemyn- digheten har antecknat i den förhandsifyllda skattedeklarationen, om Skatteförvaltningen inte bestämmer något annat av orsaker som hänför sig till skattekontrollen. Förvarings- skyldigheten gäller inte heller de verifieratio- ner som har tillställts skattemyndigheten.

Skatteförvaltningen kan begränsa skyldig- heten att förvara verifierationer när förva- ringsskyldigheten är uppenbart onödig.

12 §

Anteckningskyldighet

Anteckningarna ska basera sig på verifika- tioner. Den skattskyldige ska förvara anteck- ningarna och verifierationerna fem år från in- gången av året efter det då beskattningen slutförts. Skatteförvaltningen meddelar när- mare föreskrifter om skyldigheten att förvara anteckningar och verifierationer.

13 §

Närmare stadganden och föreskrifter om de- klara- tions- skyldigheten

Skatteförvaltningen får meddela närmare föreskrifter om dem som är anteckningsskyl- diga samt om anteckningarna och kassabo- ken.

Skatteförvaltningen kan meddela föreskrif- ter som begränsar deklarationskyldigheten.

14 §

Skattegranskning

Den skattskyldige ska på uppmaning av Skatteförvaltningen, under skatteåret eller senare, i Finland för granskning uppvisa sin bokföring och sina anteckningar samt allt det material och all den egendom som hör till närings- eller förvärvsverksamheten, liksom

också övrigt material och övrig egendom, som kan behövas för hans eller hennes beskattning eller vid behandlingen av en ansökan om ändring i beskattningen.

15 §

Utomståendes allmänna skyldighet att lämna inkomstuppgifter

Virkesköpare ska i fråga om leverans- och rotförsäljning för beskattningen tillstålla Skatteförvaltningen uppgifter om virkessäljarna och försäljningarna.

Värdepappersförmedlare som avses i värdepappersmarknadslagen (495/1989), försäkringsbolag som avses i lagen om försäkringsbolag (521/2008), representationer och generalagenter som avses i lagen om utländska försäkringsbolag (398/1995) samt försäkringsföreningar som avses i lagen om försäkringsföreningar (1250/1987) ska för beskattningen tillstålla Skatteförvaltningen behövliga uppgifter om gjorda eller förmedlade värdepappersköp, om handelsparterna samt om de betalda köpesummorna, samt om teckning och inlösen av andelar i fondföretag som de gjort eller förmedlat till den del uppgifterna inte har lämnats med stöd av 17 § 1 mom.

En i 4 mom. avsedd uppgiftsskyldig ska också tillstålla Skatteförvaltningen behövliga uppgifter om standardiserade options- och terminsavtal enligt lagen om handel med standardiserade optioner och terminer (772/1988), om sådana derivatavtal enligt 10 kap. 1 a § i värdepappersmarknadslagen som ska jämföras med standardiserade optioner eller terminer samt om övriga derivatavtal enligt 10 kap. 1 b § i värdepappersmarknadslagen och om avtalsparterna.

En clearingorganisation som avses i värdepappersmarknadslagen och ett optionsföretag som avses i lagen om handel med standardiserade optioner och terminer ska tillstålla Skatteförvaltningen för beskattningen behövliga uppgifter om avtal som gäller återköp eller lån av värdepapper i eget kapital och som organisationen eller företaget har clearat, dividendersättningar som avses i 31 § 5 mom. i

inkomstskattelagen och som betalas med stöd av dylika avtal samt om utbetalare och mottagare av sådana dividendersättningar. Värdepappersförmedlare ska också lämna uppgifter som avses i detta moment angående återköps- och låneavtal som de har ingått för sina kunders räkning.

Föreståndaren för ett renbeteslag ska för beskattningen tillstålla Skatteförvaltningen behövliga uppgifter om de renar som renägarna äger.

Skatteförvaltningen kan meddela närmare föreskrifter om vilka uppgifter som ska lämnas och om när och hur detta ska ske eller begränsa skyldigheten att lämna uppgifter.

15 a §

En utländsk arbetsgivares skyldighet att lämna uppgifter

En utländsk arbetsgivare ska tillstålla Skatteförvaltningen för beskattningen behövliga uppgifter om den uppskattade längden för arbetet och det kalkylerade lönebeloppet för en hyrd arbetstagare enligt 10 § 4 c-punkten i inkomstskattelagen samt om den som låter utföra arbetet, om ett internationellt avtal inte hindrar att skatt uppbärs på arbetstagarens lön. Uppgifterna ska tillställas Skatteförvaltningen före utgången av kalendermånaden efter den månad då arbetet inleddes.

En utländsk arbetsgivare ska årligen tillstålla Skatteförvaltningen i 15 § 1 mom. avsedda uppgifter om utbetalda

1) löner enligt 10 § 4 c-punkten i inkomstskattelagen, om ett internationellt avtal inte hindrar att skatt uppbärs på lönen,

2) andra löner än sådana som avses i 1 punkten, när löntagaren fortgående vistas i Finland över sex månader.

Med avvikelse från vad som bestäms ovan ska en företrädare som utsetts enligt 4 a § i lagen om utstationerade arbetstagare (1146/1999) tillstålla Skatteförvaltningen de uppgifter som avses i 1 och 2 mom. då den utländska arbetsgivare som företrädaren företräder inte har införts i förskottsuppbördsregistret.

Skatteförvaltningen meddelar närmare föreskrifter om vilka uppgifter som ska lämnas

och om när och hur detta ska ske, eller begränsar skyldigheten att lämna uppgifter.

16 §

Utomståendes allmänna skyldighet att lämna uppgifter om utgifter och avdrag

Arbetsmarknadsorganisationerna och arbetslöshetskassorna ska för beskattningen tillstålla Skatteförvaltningen uppgifter om medlemsavgifter och kassainbetalningar som är avdragbara vid beskattningen.

Arbetsgivare och andra som betalat ut prestationer ska tillstålla Skatteförvaltningen uppgifter om arbetstagares pensionsavgift, arbetslöshetsförsäkringspremie samt premier enligt 96 och 96 a § i inkomstskattelagen som de har uppburit.

De som betalar invalidpension ska tillstålla Skatteförvaltningen sådana uppgifter om pensionstagarna och pensionerna som behövs för beviljande av invalidavdrag.

Kreditinstituten och de finansiella instituten, staten, kommunerna, försäkrings- och pensionsanstalterna, intressekontoren och arbetsgivarna ska för beskattningen tillstålla Skatteförvaltningen uppgifter om lån som beviljats skattskyldiga samt om lånens användningssyfte, kapital och ränta.

Kreditinstituten och de finansiella instituten, statskontoret och andra som bedriver värdepappershandel eller förmedlar värdepapper ska för beskattningen tillstålla Skatteförvaltningen uppgifter om eftermarknadsgottgörelser som skattskyldiga har betalt.

Arbetslöshetskassorna, folkpensionsanstalten och arbetskraftsmyndigheterna ska till Skatteförvaltningen meddela det antal ersättningsdagar under skatteåret för vilket ersättning har betalats enligt de lagar som avses i 93 § 4 mom. i inkomstskattelagen.

Ett aktiebolag ska för beskattningen tillstålla Skatteförvaltningen behövliga uppgifter om sådan återbetalning av delägarlån som avses i 54 c § i inkomstskattelagen.

Värdepappersföretag som avses i lagen om värdepappersföretag (922/2007), filialer till och representationer för utländska värdepappersföretag som avses i lagen om utländska värdepappersföretags rätt att tillhandahålla

investerings tjänster i Finland (580/1996), värdepapperscentralen samt kontoförande institut och deras underinstitut vilka avses i lagen om värdeandelsystemet (826/1991), kreditinstitut som avses i kreditinstitutslagen (1607/1993), filialer och representationer som avses i lagen om utländska kreditinstituts och finansiella instituts verksamhet i Finland (1608/1993), fondbolag som avses i lagen om placeringsfonder (48/1999) samt filialer till och representationer för utländska fondbolag som avses i lagen om utländska fondbolags verksamhet i Finland (225/2004) ska för beskattningen tillstålla Skatteförvaltningen behövliga uppgifter om avgifter som de tagit ut för förvaltning eller förvaring av egendom.

Folkpensionsanstalten ska för beviljande av studielånsavdrag tillstålla Skatteförvaltningen behövliga uppgifter om skattskyldiga som är berättigade till studielånsavdrag, året då en till avdrag berättigande examen avlades, studielånsavdragets maximibelopp samt de amorteringar som de till avdrag berättigade skattskyldiga har gjort på studielånet.

Kommuner och samkommuner som tar ut i 31 § 1 mom. 5 punkten i inkomstskattelagen nämnda avgifter på förtroendevaldas mötesarvoden ska tillstålla Skatteförvaltningen behövliga uppgifter om de uttagna avgifterna. Den som erhållit sådana avgifter direkt av den skattskyldige ska tillstålla Skatteförvaltningen behövliga uppgifter om avgifterna.

Skatteförvaltningen kan meddela närmare föreskrifter om vilka uppgifter som ska lämnas och om när och hur detta ska ske, eller begränsa skyldigheten att lämna uppgifter.

17 §

Utomståendes allmänna skyldighet att lämna andra uppgifter

Fondbolag och filialer till eller representationer för utländska fondbolag ska för beskattningen tillstålla Skatteförvaltningen behövliga uppgifter om fondandelar i placeringsfonder och andelar i fondföretag som skattskyldiga äger och om fondandelar i placeringsfonder och andelar i fondföretag som inlösts hos skattskyldiga. Dessutom ska be-

hövliga uppgifter lämnas om anskaffningspriset och anskaffningstidpunkten i fråga om inlösta fondandelar och andelar i fondföretag samt om de kostnader som har tagits ut i samband med teckning och inlösen till den del den uppgiftsskyldige innehar dessa uppgifter.

Värdepapperscentralen ska för beskattningen tillstålla Skatteförvaltningen nödvändiga uppgifter om de värdeandelar som hör till värdeandelssystemet, vem som äger dem enligt uppgifterna i värdeandelsregistret och vem som får avkastningen. Ett börsbolag vars aktier inte hör till värdeandelssystemet ska lämna Skatteförvaltningen motsvarande uppgifter ur aktieboken. Har den som sköter förvaltarregistreringen i värdeandelsregistret antecknats som ägare av en värdeandel föreligger ingen skyldighet att lämna uppgifter.

Bostadsaktiebolag, fastighetsaktiebolag, bostadsandelslag och andra samfund vars aktier eller andelar berättigar till innehav av en viss lägenhet i en byggnad som ägs av samfundet ska för delägarnas eller medlemmarnas beskattning tillstålla Skatteförvaltningen uppgifter om lägenheterna och dessas användning samt om de ersättningar som delägarna eller medlemmarna betalar till bolaget.

En finländsk arbetsgivare som sänder en arbetstagare utomlands samt pensionsanstalten ska tillstålla Skatteförvaltningen nödvändiga uppgifter för fastställande av den försäkrades sjukförsäkringspremie. Arbetsgivaren är uppgiftsskyldig också i det fall att lönen betalas av ett utländskt moder-, dotter- eller systerföretag som hör till samma ekonomiska helhet som arbetsgivaren eller av ett sådant utländskt företag där den finländska arbetsgivaren har bestämmanderätt.

En arbetsgivare och andra i 54 d § i inkomstskattelagen avsedda försäkringstagare ska till Skatteförvaltningen lämna uppgifter om de skattskyldiga för vilkas del de under skatteåret har betalat premier för en frivillig individuell pensionsförsäkring. En arbetsgivare ska dessutom till Skatteförvaltningen lämna uppgifter om de premier för kollektivt tilläggspensionsskydd som denne har betalat för varje arbetstagare.

Var och en som låter utföra arbete med en hyrd arbetstagare som avses i 10 § 4 c-punkten i inkomstskattelagen ska tillstålla Skatteförvaltningen för beskattningen behövliga uppgifter om det företag som hyrt ut arbetstagaren, om ett internationellt avtal inte hindrar att skatt uppbärs på arbetstagarens lön. Dessutom ska uppgifter då lämnas om den företrädare för företaget som utsetts i enlighet med 4 a § i lagen om utstationerade arbetstagare. Uppgifterna ska lämnas före utgången av kalendermånaden efter den månad under vilken företagets första arbetstagare börjar arbeta för den som låter utföra arbetet. Förändringar i de ovan nämnda uppgifterna ska meddelas till Skatteförvaltningen före utgången av den kalendermånad som följer på förändringen.

Den som gör en betalning på vilken förskottsinnehållning ska verkställas ska tillstålla Skatteförvaltningen för beskattningen behövliga uppgifter om betalningsmottagaren och betalningsslaget när betalaren med stöd av 17 § 1 mom. i lagen om offentlighet och sekretess i fråga om beskattningsuppgifter (1346/1999) begär sådana uppgifter av Skatteförvaltningen som behövs för att verkställa förskottsinnehållning. I fråga om pensioner och därmed jämförbara betalningar ska också uppges det kalkylerade beloppet av betalningen.

Pensionsanstalten ska tillstålla Skatteförvaltningen för beskattningen behövliga uppgifter om hemviststat och medborgarskap för en begränsat skattskyldig person med pensionsinkomst. Folkpensionsanstalten ska dessutom tillstålla Skatteförvaltningen uppgifter om huruvida personen är försäkrad i Finland och huruvida Finland svarar för personens sjukvårdskostnader.

Kreditinstitut, filialer och representationer som avses i lagen om utländska kreditinstituts och finansiella instituts verksamhet i Finland (1608/1993), värdepappersföretag, filialer till och representationer för utländska värdepappersföretag som avses i lagen om utländska värdepappersföretags rätt att tillhandahålla investeringstjänster i Finland (580/1996), kontoförande institut och deras underinstitut och andra förvarare av värdepapper ska för beskattningen tillstålla Skatteförvaltningen för beräkning av den skattskyld-

diges överlåtelsevinst eller överlåtelseförlust behövliga uppgifter om försäljning eller annan överlåtelse av värdepapper till den del som den uppgiftsskyldige innehar dessa uppgifter.

Skatteförvaltningen kan meddela närmare föreskrifter om vilka uppgifter som ska lämnas och om när och hur detta ska ske, eller begränsa skyldigheten att lämna uppgifter.

Ètt bolag vars värdepapper på bolagets ansökan eller med dess samtycke har tagits upp till handel på en sådan reglerad marknad i Finland eller utomlands som står under myndighetstillsyn ska meddela Skatteförvaltningen att värdepapperen tagits upp till handel samt om handeln flyttats från en marknad till en annan och om värdepapperen inte längre är föremål för handel på marknaden. Detsamma gäller när värdepapperen på bolagets ansökan eller med dess samtycke tas upp till sådan multilateral handel i Finland eller Europeiska ekonomiska samarbetsområdet som avses i Europaparlamentets och rådets direktiv 2004/39/EG om marknader för finansiella instrument och om ändring av rådets direktiv 85/611/EEG och 93/6/EEG och Europaparlamentets och rådets direktiv 2000/12/EG samt upphävande av rådets direktiv 93/22/EEG.

18 §

Myndigheternas allmänna skyldighet att lämna uppgifter

De myndigheter som avses i lagen om registerförvaltningen (166/1996) ska för beskattningen tillställa Skatteförvaltningen uppgifter ur befolkningsdatasystemet.

Den registermyndighet eller lokala myndighet som avses i handelsregisterlagen (129/1979) ska för beskattningen tillställa Skatteförvaltningen uppgifter ur handelsregistret.

Den registermyndighet som avses i lagen om landsbygdsnäringsförvaltningens informationssystem (284/2008) ska för beskattningen tillställa Skatteförvaltningen uppgifter ur landsbygdsnäringsregistret.

Den registeransvarige enligt lagen om fordonstrafikregistret (541/2003) ska tillställa

Skatteförvaltningen de uppgifter ur datasystemet för vägtrafiken som behövs för beskattningen.

Statliga och kommunala myndigheter ska för beskattningen tillställa Skatteförvaltningen uppgifter om de fastigheter som de har i sin besittning, om byggnaderna på dem, om markens och byggnadernas beskaffenhet samt om planläggningen och ägarna.

Statliga och kommunala myndigheter samt andra offentliga samfund ska för beskattningen tillställa Skatteförvaltningen uppgifter om beviljade närings-, sysselsättnings- och därmed jämförbara subventioner och understöd samt om mottagarna och de utbetalda beloppen. Skyldigheten att lämna upplysningar gäller också andra samfund som beviljar subventioner och understöd, då dessa helt eller delvis finansieras med offentliga medel.

Skatteförvaltningen kan meddela närmare föreskrifter om vilka uppgifter som ska lämnas och om när och hur detta ska ske, eller begränsa skyldigheten att lämna uppgifter.

19 §

Utomståendes särskilda skyldighet att lämna uppgifter

Var och en ska på uppmaning av Skatteförvaltningen, på basis av namn, bankkontonummer, kontotransaktion eller annan motsvarande identifikation lämna sådana uppgifter som kan behövas för beskattning av någon annan skattskyldig eller behandling av en ändringsansökan och som framgår av handlingar som han eller hon har i sin besittning eller annars känner till, om han eller hon inte enligt lag har rätt att vägra vittna i saken. Ingen får dock vägra lämna sådana uppgifter om någon annans ekonomiska ställning som inverkar på beskattningen.

20 §

Myndigheternas särskilda skyldighet att lämna uppgifter

Statliga och kommunala myndigheter samt andra offentliga samfund ska på begäran av Skatteförvaltningen lämna eller för gransk-

ning förete sådana uppgifter som kan behövas för beskattning eller ändringssökande och som framgår av handlingar som myndigheten eller det offentliga samfundet har i sin besittning eller annars känner till, om uppgifterna inte gäller en sak i vilken vittnesmål enligt lag inte får avges. Ingen får dock vägra lämna sådana uppgifter om någon annans ekonomiska ställning som inverkar på beskattningen.

Statliga myndigheter ska på uppmaning av Skatteförvaltningen för beskattningen ge utlåtanden samt göra beräkningar i frågor inom sitt verksamhetsområde.

22 §

Särskilda bestämmelser om lämnande av uppgifter

De uppgifter som avses i detta kapitel ska lämnas till Skatteförvaltningen utan hinder av sekretessbestämmelser och andra begränsningar som gäller erhållande av uppgifter.

Skatteförvaltningen kan förordna att den uppgiftsskyldige ska lämna de uppgifter som avses i detta kapitel med hjälp av en elektronisk dataöverföringsmetod. En fysisk person eller ett dödsbo kan inte förpliktas att lämna uppgifter med hjälp av en elektronisk dataöverföringsmetod. Uppgifterna kan lämnas med hjälp av en elektronisk dataöverföringsmetod då skyddet av uppgifterna har utretts på det sätt som avses i 32 § 1 mom. i personuppgiftslagen (523/1999).

22 a §

Försummelseavgift

Den uppgiftsskyldige kan åläggas att i försummelseavgift betala högst 2 000 euro, om

1) det finns en mindre bristfällighet eller ett mindre fel i en deklaration, en annan uppgift eller en handling som lämnas för fullgörande av uppgiftsskyldigheten, och den uppgiftsskyldige inte har följt en bevisligen sänd uppmaning att avhjälpa bristfälligheten eller felet,

2) den uppgiftsskyldige utan giltig orsak har lämnat en deklaration, uppgift eller handling för sent, eller

3) den uppgiftsskyldige har lämnat uppgifterna på annat sätt än vad som bestämts av Skatteförvaltningen och den uppgiftsskyldige inte har följt en bevisligen sänd uppmaning att avhjälpa saken.

23 §

Granskningsrätt

Skatteförvaltningen har rätt att granska alla sådana handlingar som ovan i detta kapitel nämnda uppgifter kan hämtas ur.

23 a §

Ändringssökande

Den uppgiftsskyldige får, på det sätt som föreskrivs i förvaltningsprocesslagen (586/1996), genom besvär söka ändring i sådana beslut av Skatteförvaltningen som gäller skyldighet att lämna i detta kapitel avsedda uppgifter.

I ett beslut av Skatteförvaltningen som gäller försummelseavgift får den uppgiftsskyldige söka ändring genom skriftligt rättelseyrkande hos den myndighet som fattat beslutet. Rättelseyrkandet ska göras inom fem år från ingången av kalenderåret efter det år då beslutet om försummelseavgift har fattats. Rättelseyrkande får dock alltid framställas inom 60 dagar från det att den uppgiftsskyldige har fått del av beslutet.

25 §

Avgifter

Om en statlig eller kommunal myndighet lämnar ut stora mängder uppgifter i form av massutlämnande till Skatteförvaltningen, ska Skatteförvaltningen till myndigheten betala de kostnader som denna i genomsnitt åsamkas, med undantag av allmänna förvaltningskostnader, kapitalkostnader, hyreskostnader

för maskiner och anläggningar samt lokal-
kostnader.

26 b §

Motivering av beslut

När avvikelse görs från skattedeklarationen
behöver motiveringen inte finnas i beskatt-
ningsbeslutet, utan den ska finnas tillgänglig
hos Skatteförvaltningen. Om bestämmelserna
om beskattning enligt uppskattning, kringgå-
ende av skatt, förtäckt dividend, outredd
förmögenhetsökning, internationell förtäckt
vinstöverföring eller skatteförhöjning tilläm-
pas vid avvikelser från skattedeklarationen,
ska det lagrum som ligger till grund för be-
slutet antecknas i handlingarna.

26 c §

Delgivning

Beskattningsbeslut, beslut med anledning
av rättelseyrkande och andra handlingar ska
delges den skattskyldige. Delgivning ska
dock ske med den skattskyldiges lagliga före-
trädare eller befullmäktigade, om en företrä-
dare eller befullmäktigad som sköter skatte-
ärenden på den skattskyldiges vägnar har
anmälts som ombud till Skatteförvaltningens
kundregister.

26 e §

Andra allmänna bestämmelser

Vid verkställandet av beskattningen beräk-
nar och debiterar Skatteförvaltningen de
skatter och avgifter som avses i denna lag
samt ändrar beskattningen vid behov.

39 §

Närmare bestämmelser

Skatteförvaltningen kan meddela närmare
föreskrifter om användning av förskott till
betalning av skatt.

41 §

Uträkning av samfundsränta

Vid uträkningen av samfundsränta beaktas
inte en förlängning av inlämningstiden för
skattedeklarationen som beviljats av Skatte-
förvaltningen.

48 §

Närmare bestämmelser

Skatteförvaltningen kan meddela närmare
föreskrifter om uträkning av samfundsränta,
kvarskatteränta och återbäringsränta.

49 §

Tidpunkten för slutförande av beskattningen

Beskattningen av den skattskyldige slutförs
vid den tidpunkt som Skatteförvaltningen be-
stämmer, dock senast vid utgången av oktober
under det kalenderår som följer efter skatte-
året. Beskattningen får slutföras vid olika
tidpunkter för olika skattskyldiga.

54 §

Ändring av beskattningen

Skatteförvaltningen kan ändra beskattning-
en så som bestäms nedan eller, enligt vad en
besvärinstans för beskattningen beslutar,
verkställa beskattningen på nytt med beak-
tande av 6 kap.

55 §

Rättelse av beskattningen till den skattskyldiges fördel

Om beskattningen innehåller ett fel till följd av vilket den skattskyldige har påförts för mycket skatt, rättar Skatteförvaltningen beskattningen till den skattskyldiges fördel.

56 §

Rättelse av beskattningen till den skattskyldiges nackdel

Om en skattskyldig delvis eller helt och hållet blivit obeskattad eller annars har undgått föreskriven skatt, kan Skatteförvaltningen rätta beskattningen till den skattskyldiges nackdel.

57 §

Särskilda bestämmelser om rättelse av beskattningen

Beskattningen anses ha rättats inom föreskriven tid, om Skatteförvaltningens beslut om rättelse har fattats innan tidsfristen löpt ut.

60 §

Överföring till Finland av skatt som betalats till en annan stat

Skatteförvaltningen får meddela närmare föreskrifter om överföring av skatter.

61 §

Rättelsemyndighet

Skatterättelsenämnden avgör rättelseyrkanden som gäller beskattningen. Skatteförvaltningen kan emellertid avgöra en i 62 §

1 mom. angiven persons rättelseyrkande till den del yrkandet godkänns.

62 §

Rätt till ändringssökande

Rätt att söka ändring i ett samfunds eller samfällid förmåns beskattning har den kommun som är samfundets eller den samfällida förmånens hemkommun. Om makar har olika hemkommuner, har vardera makens hemkommun och hemförsamling rätt att på kommunens och församlingens vägnar söka ändring i beskattningen av makarna. Har en person som för hela skatteåret ska beskattas som begränsat skattskyldig fått inkomster från landskapet Åland, har den åländska kommunen i fråga rätt att söka ändring i beskattningen.

63 §

Rättelseyrkande till skatterättelsenämnden

Rättelseyrkandet ska riktas till skatterättelsenämnden. Rättelseyrkandet ska tillställas Skatteförvaltningen inom utsatt tid.

64 §

Tidsfristen för rättelseyrkande

Över Skatteförvaltningens beslut om ändring av beskattningen får rättelseyrkande utan hinder av den tid som anges i 1 mom. framställas inom 60 dagar räknat från den dag då den som har rätt att söka ändring fick del av beslutet. Beslutet kan delges utan användning av mottagningsbevis, varvid det anses ha delgivits den sjunde dagen efter det att beslutet lämnades in till posten, om inte något annat visas. I fråga om Enheten för bevakning av skattetagarnas rätt, kommunen, församlingen och Folkpensionsanstalten räknas tiden dock från det att beslutet fattades.

66 §

Besvär till förvaltningsdomstolen

Den skattskyldige eller någon annan som har rätt att söka ändring får över ett beslut som har meddelats med anledning av ett rättelseyrkande anföra besvär hos den förvaltningsdomstol till vars domkrets den skattskyldiges eller sammanslutningens hemkommun enligt 5 § hör. Om personer på vilka inkomstskattelagens bestämmelser om makar tillämpas har sin hemkommun inom domkretsen för olika förvaltningsdomstolar, ska ändring i rättelsenämndens beslut sökas hos den förvaltningsdomstol till vars domkrets hemkommunen för den äldre personen hör. Är personerna lika gamla, är förvaltningsdomstolen för den vars personbeteckning har ett lägre individuellt nummer behörig förvaltningsdomstol. Om ingen förvaltningsdomstol skulle vara behörig att behandla besvären, söks ändring hos Helsingfors förvaltningsdomstol.

Besvärsskriften ska tillställas förvaltningsdomstolen eller Skatteförvaltningen inom besvärstiden. Skatteförvaltningen ska utan dröjsmål vidarebefordra den inlämnade besvärsskriften och de handlingar som gäller beskattningen till förvaltningsdomstolen.

68 §

Behandling av besvär som rättelseyrkande

Besvär som anförs hos förvaltningsdomstolen trots att de borde ha riktats till skatterättsnämnden som rättelseyrkande, ska behandlas som rättelseyrkande. Då ska beslut om avvisande av besvären inte fattas.

70 §

Besvär till högsta förvaltningsdomstolen

I förvaltningsdomstolens beslut får ändring sökas genom besvär hos högsta förvaltningsdomstolen, om högsta förvaltningsdomstolen beviljar besvärstillstånd. Rätt att anföra besvär hos högsta förvaltningsdomstolen har de som får söka ändring i beskattningen.

Besvärstillstånd kan även beviljas så att det gäller endast en del av det överklagade beslutet av förvaltningsdomstolen.

71 §

Den tid inom vilken besvär till högsta förvaltningsdomstolen ska anföras

Besvär ska anföras inom 60 dagar från delgåendet av förvaltningsdomstolens beslut. Besvärsskriften, i vilken ansökan om besvärstillstånd ska ingå, ska inom besvärstiden tillställas högsta förvaltningsdomstolen eller den förvaltningsdomstol som har fattat beslutet.

73 §

Fastställelse av ändringsgrund

Om någon genom ett beslut på rättelseyrkande eller besvär har förklarats vara skattskyldig eller om ett beskattningsbeslut har ändrats, ska den myndighet som gör ändringen fastställa ändringsgrunden. En kopia av högsta förvaltningsdomstolens eller förvaltningsdomstolens ovan nämnda beslut ska tillställas förvaltningsdomstolen, Skatteförvaltningen, Enheten för bevakning av skattefogarnas rätt och, om beslutet gäller kommunalbeskattningen, kommunen.

74 §

Omröstning

Om ett ärende avgörs av skatterättsnämnden, förvaltningsdomstolen eller högsta förvaltningsdomstolen genom omröstning, gäller såsom beslut den åsikt som flertalet ska anses ha omfattat. Vid lika röstetal avgör den åsikt som är fördelaktigare för den skattskyldige eller, om denna grund inte kan tillämpas, den åsikt som ordföranden har omfattat.

75 §

Följdändring

Om beskattningen har ändrats på ett sätt som inverkar på beskattningen för ett annat skatteår eller på en annan skattskyldigs beskattning, ska Skatteförvaltningen ändra också beskattningen för det sistnämnda skatteåret eller den sistnämnde skattskyldige på ett mot ändringen svarande sätt (*följdändring*), om ändringen inte av någon särskild orsak är oskälig. Den skattskyldige ska om möjligt ges möjlighet att bli hörd i ärendet, om detta inte är uppenbart onödigt.

Skatteförvaltningen kan ändra en skattskyldigs beskattning också i det fall att beskattningen i en annan stat har ändrats på ett sätt som påverkar beskattningen i Finland.

Skatteförvaltningen kan ändra en skattskyldigs beskattning också i det fall att annan beskattning av den skattskyldige än den som verkställts enligt denna lag har ändrats på ett sätt som påverkar den beskattning som ska verkställas enligt denna lag.

76 §

Ändring i beskattningen till följd av ändringssökande

Om skatt till följd av ett beslut på en ändringsansökan ska avlyftas eller sänkas, ändrar Skatteförvaltningen beskattningen och återbär den överbetalda skatten jämte räntepåföljder.

Om någon till följd av beslut på en ändringsansökan ska förklaras skattskyldig eller om skatten ska höjas, ändrar Skatteförvaltningen beskattningen och uppbär den obetalda skatten jämte räntepåföljder.

77 §

Räkande av ränta i ändringssituationer

Skatteförvaltningen får meddela närmare föreskrifter om hur räntorna som avses i denna paragraf ska räknas.

79 §

Överföring av ärenden

Om en förvaltningsdomstol vid behandlingen av en ändringsansökan konstaterar att besvären ankommer på en annan förvaltningsdomstol, ska ärendet hänskjutas till denna förvaltningsdomstol.

Om högsta förvaltningsdomstolen vid behandlingen av besvär konstaterar att dessa borde ha behandlats vid en annan förvaltningsdomstol än den som avgjort dem, ska ärendet överföras till den rätta förvaltningsdomstolen om högsta förvaltningsdomstolen inte anser sig kunna avgöra ärendet omedelbart.

85 §

Sökande av förhandsbesked

Skatteförvaltningen kan på skriftlig ansökan av den skattskyldige eller sammanslutningen i fråga om inkomstskatt meddela besked om hur Skatteförvaltningen kommer att förfara i det ärende som avses i ansökan (*förhandsbesked*).

Förhandsbeskedet meddelas för viss tid, dock högst för det skatteår som utgår senast under det kalenderår som följer på meddelandet av förhandsbeskedet. Förhandsbesked meddelas inte, om ansökan i ärendet är anhängig i centralskattenämnden eller om centralskattenämnden har avgjort ärendet.

Innan förhandsbeskedet delges sökanden, ska Skatteförvaltningen inhämta meddelande av Enheten för bevakning av skattetagarnas rätt om enheten utnyttjar sin rätt att söka ändring i beskattning som har verkställts så som avses i förhandsbeskedet. Meddelandet ska inhämtas och lämnas utan dröjsmål, och anteckning om meddelandet ska göras i beslutet om förhandsbesked.

Skatteförvaltningen är skyldig att på yrkande av den skattskyldige eller sammanslutningen iaktta förhandsbeskedet när beskattningen verkställs.

Ändring får inte sökas genom besvär i Skatteförvaltningens beslut om förhandsbesked.

91 §

Förstörda handlingar

Om skattedeclarationer eller andra till beskattningen hörande handlingar förstörs, har Skatteförvaltningen rätt att meddela nödvändiga föreskrifter om nytt fullgörande av deklarationsskyldigheten samt om verkställande av beskattningen.

91 a §

Meddelande om kommunens och församlingens inkomstskattesats

En kommun och en församling ska senast den 17 november året före skatteåret meddela Skatteförvaltningen vilken inkomstskattesats som ska tillämpas. Kommunen anger inkomstskattesatsen med en fjärdedels procentenhets noggrannhet.

Har meddelandet inte sänts till Skatteförvaltningen inom den tid som anges i 1 mom. eller den längre tid som Skatteförvaltningen har medgivit, får inkomstskattesatsen för det föregående året iakttas i beskattningen.

Skatteförvaltningen publicerar en förteckning över inkomstskattesatserna i författningssamlingen.

93 a §

Elektronisk kommunikation och signering

Skatteförvaltningen meddelar närmare föreskrifter om på vilket sätt deklARATIONER och andra handlingar ska vara certifierade för att kunna lämnas in på elektronisk väg.

Denna lag träder i kraft den 20 .

19.**Lag****om ändring av 8 och 10 § i lagen om återbäring i vissa fall av skatt som betalats på dividend erhållen från Europeiska ekonomiska samarbetsområdet**

I enlighet med riksdagens beslut *ändras* i lagen av den 15 juli 2005 om återbäring i vissa fall av skatt som betalats på dividend erhållen från Europeiska ekonomiska samarbetsområdet (563/2005) 8 § och 10 § 2 mom. som följer:

8 §

Behörig myndighet

Beslut i ett ärende som gäller återbäring av skatt fattas av Skatteförvaltningen. Återbäringen ska betalas omedelbart efter det att beslutet fattats.

10 §

Ansökan om återbäring

En skriftlig ansökan ska lämnas till Skatteförvaltningen. Ansökan ska innehålla en utredning om beloppen av dividender enligt 2 § och den källskatt som uppburits för dividenderna, specificerat per skatteår, samt de dividendutdelande bolagens namn och hemort.

Denna lag träder ikraft den 20 .

20.

Lag**om ändring av lagen om offentlighet och sekretess i fråga om beskattningsuppgifter**

I enlighet med riksdagens beslut
ändras i lagen av den 30 december 1999 om offentlighet och sekretess i fråga om beskattningsuppgifter (1346/1999) 1 § 1 mom., 3 § 2 mom., 10 §, 13 § 1 mom. och 17 § 2—4 mom., av dem 17 § 2 och 3 mom. sådana de lyder i lag 1166/2002 samt 17 § 4 mom. sådant det lyder i lag 659/2004, som följer:

1 §

Lagens tillämpningsområde

Denna lag tillämpas på handlingar som gäller en enskild skattskyldig och som för verkställande av beskattning har lämnats till Skatteförvaltningen eller satts upp inom den (*beskattningshandlingar*) samt på uppgifterna i sådana handlingar (*beskattningsuppgifter*). Vad som i denna lag föreskrivs om skattskyldiga gäller också andra som är skyldiga att lämna deklaration eller uppgifter, samt sammanslutningar.

ärende, utan att bestämmelserna om skydd för personuppgifter och sekretessbeläggning av handlingar hindrar det.

13 §

Utlämnande av uppgifter i syfte att tillgodose en enskild persons intressen och rättigheter

Skatteförvaltningen kan trots sekretessskyldigheten lämna ut uppgifter ur en bouppteckning som förvaras av Skatteförvaltningen till den som behöver uppgifterna för att se till sina intressen, rättigheter eller skyldigheter.

3 §

Beskattningsuppgifters offentlighet och rätt att få uppgifter

Var och en har rätt att ta del av en offentlig beskattningshandling som innehas av Skatteförvaltningen enligt vad som bestäms i lagen om offentlighet i myndigheternas verksamhet, om inte något annat följer av denna lag.

17 §

Utlämnande av uppgifter för verkställande av förskotts innehållning

Trots sekretessbestämmelserna kan Skatteförvaltningen för verkställande av förskotts innehållning på alla allmänt skattskyldiga personers skattepliktiga sociala förmåner, utkomstskyddsförmåner för arbetslösa, försäkringsbaserade prestationer och andra motsvarande förmåner på begäran lämna ut nödvändiga uppgifter till Folkpensionsanstalten, en arbetslöshetskassa, en försäkringsanstalt eller någon annan instans som betalar ut sådana förmåner. Uppgifter som behövs för att verkställa förskotts innehållning är den skattskyldiges personbeteckning, förskotts innehållningsprocenter och uppgifter om den inkomstgräns som har bestämts utifrån årsin-

10 §

Användning och behandling av beskattningsuppgifter inom Skatteförvaltningen

Skatteförvaltningen får också för att utföra andra uppgifter som avses i 2 § i lagen om Skatteförvaltningen (/) använda och behandla beskattningsuppgifter som den tagit emot eller satt upp för ett visst beskattnings-

komsterna. Uppgifterna kan lämnas också med hjälp av teknisk anslutning.

Uppgifterna kan lämnas ut under förutsättning att den som begär dem har lagt fram en godtagbar utredning över hur användningen av uppgifterna övervakas och hur det säkerställs att uppgifterna inte används för något annat ändamål än verkställande av förskottsinnehållning. Skatteförvaltningen kan till ett beslut foga föreskrifter om användning, övervakning och skydd av uppgifterna. Onödiga uppgifter ska utplånas varje år och Skatteförvaltningen underrättas om att uppgifter-

na har utplånats, om inte något annat följer av Skatteförvaltningens föreskrifter.

Trots sekretessbestämmelserna kan Skatteförvaltningen till serviceanvändare som identifierats med hjälp av det system för betalningstjänst- och deklarationsservice för småarbetsgivare som är tillgängligt via ett allmänt datanät lämna ut sådana uppgifter om de av serviceanvändaren specificerade skattskyldiga som behövs för att verkställa förskottsinnehållning.

_____ Denna lag träder i kraft den _____ 20 .

21.

Lag

om ändring av lagen om skatt på arv och gåva

I enlighet med riksdagens beslut

upphävs i lagen av den 12 juli 1940 om skatt på arv och gåva (378/1940) 22—24 § och 39 a § 3 mom., sådana de lyder, 22 och 23 § samt 39 a § 3 mom. i lag 507/1998 och 24 § i lag 969/2005, samt

ändras 25 § 3 mom., 28 § 3 mom., 28 a, 29 och 30 §, 31 § 1 och 2 mom., 32 §, 37 § 1 mom., 38 §, 39 § 2 mom., 39 a § 1 mom., 39 b § 2 mom., 41 a §, 42 § 2 mom., 43 § 2 och 4 mom., 44 § 1 mom., 45 § 2 mom., 49 §, 50 § 1 mom., 51 § 1 mom., det inledande stycket i 55 § 1 mom., 55 § 7 mom. samt 56 § 1 och 3 mom.,

sådana de lyder, 25 § 3 mom., 28 a, 29 och 30 §, 31 § 1 och 2 mom., 32 §, 37 § 1 mom., 38 §, 39 § 2 mom., 39 a § 1 mom., 39 b § 2 mom., 42 § 2 mom., 49 §, 50 § 1 mom., 51 § 1 mom., det inledande stycket i 55 § 1 mom. och 56 § 3 mom. i nämnda lag 507/1998, 28 § 3 mom. i lag 318/1994, 41 a § i lag 1084/2005, 43 § 2 och 4 mom., 44 § 1 mom. och 45 § 2 mom. i lag 242/2008, 55 § 7 mom. 1144/2005 och 56 § 1 mom. i lag 909/2001, som följer:

25 §

Skatteförvaltningen kan på ansökan som en dödsbodelägare har gjort före verkställandet av beskattningen, skjuta upp verkställandet av arvsbeskattningen för viss tid, dock för högst ett år från utgången av den tid som bestäms för inlämnande av bouppteckningsinstrumentet till Skatteförvaltningen, om vägande skäl anförs till stöd för ansökan. Som ett sådant skäl ska bland annat anses verkställande av arvskifte i ett bo, där verksamheten vid en gårdsbruksenhet eller ett annat företag som ingår i boet fortsätter för dödsboets eller dess delägars räkning, då det inte är fråga om en förmögenhetsdel som är

ringa i förhållande till dödsboets sammanlagda tillgångar.

28 §

Skatteförvaltningen meddelar närmare föreskrifter om vilka handlingar som ska inges för verkställandet av beskattningen. Skatteförvaltningen kan också bestämma att de uppgifter som ska lämnas för arvs- eller gåvobeskattningen ska lämnas på en blankett som Skatteförvaltningen har fastställt.

28 a §

Försäkringsbolag och andra som betalar ut förmåner som avses i 7 a eller 18 a § ska

lämna uppgift om förmånerna till Skatteförvaltningen. Skatteförvaltningen meddelar närmare föreskrifter om när och hur uppgiften ska lämnas samt om uppgiftens innehåll.

29 §

Bouppteckningsinstrumentet ska inom en månad från bouppteckningen tillställas Skatteförvaltningen.

Skatteförvaltningen kan underrätta tingsrätten om att förrättandet av bouppteckning har försumrats.

30 §

Skattedeklarationen ska tillställas Skatteförvaltningen inom tre månader från det att skattskyldigheten har inträtt.

31 §

Skatteförvaltningen verkställer arvs- och gåvobeskattningen. Skatteförvaltningen rättar också sådana i 40 eller 41 § avsedda fel som den observerat.

Beskattningen anses ha blivit verkställd den dag då Skatteförvaltningen har behandlat ärendet. Dagen för verkställandet av beskattningen ska framgå av beskattningshandlingarna.

32 §

Dödsbodelägare, legattagare och den efterlevande maken, också när denne inte är dödsbodelägare, samt dessas lagliga företrädare, de som förrättat bouppteckningen och den som har uppgivit boet eller förestår detta, liksom även gåvogivare och gåvotagare är skyldiga att på uppmaning av Skatteförvaltningen meddela alla uppgifter och utredningar som gäller boet eller gåvan samt att för granskning förete alla handlingar som gäller boet eller gåvan.

37 §

När Skatteförvaltningen har verkställt beskattningen ska den som har debiterats arvs- eller gåvoskatt tillställas debetsedel och utredning om grunderna för beskattningen samt anvisningar om hur ändring kan sökas i beskattningen.

38 §

Om det yppar sig nya tillgångar eller skulder i dödsboet efter att arvsbeskattningen har verkställts, ska en handling innefattande tillägg eller rättelse enligt 20 kap. 10 § i ärvdabalken tillställas Skatteförvaltningen inom en månad efter att den upprättats.

När arvsbeskattningen verkställs med stöd av skattedeklaration ska en skattedeklaration som upptar de nya tillgångarna och skulderna tillställas Skatteförvaltningen inom tre månader efter att de har yppat sig i boet.

Om grunderna för arvs- eller gåvobeskattningen i övrigt har förändrats efter verkställandet av beskattningen, är den skattskyldige, ifall hans arvs- eller gåvoskatt skulle stiga, skyldig att inom tre månader efter att han har fått vetskap om orsaken underrätta Skatteförvaltningen om saken, om inte någon annan delägare eller gåvotagare redan har gjort anmälan.

39 §

Om någon som har erhållit egendom med återgångsvillkor, då villkoret uppfyllts måste lämna ifrån sig egendomen inom fem år efter det han erhållit den, ska den skatt som betalats tidigare återbetalas i den ordning som bestäms i 41 §. Den skattskyldige ska tillställa Skatteförvaltningen ett meddelande om detta inom sex månader efter överlämnandet av egendomen.

39 a §

Skatteförvaltningen får på skriftlig ansökan meddela förhandsavgörande som gäller arvs- och gåvoskatt.

39 b §

Ett ärende som gäller förhandsavgörande ska behandlas i brådska ordning i Skatteförvaltningen, förvaltningsdomstolen och högsta förvaltningsdomstolen.

41 a §

Skatterättelse anses ha gjorts inom föreskriven tid, om Skatteförvaltningens beslut

om rättelsen har fattats innan tidsfristen löpt ut.

42 §

Skatteförvaltningen kan dock avgöra en skattskyldigs rättelseyrkande som avses i 43 § när det framställda yrkandet godkänns.

43 §

Rättelseyrkande som avser skatt på arv och gåva ska framställas hos skatterättelsenämnden. Rättelseyrkandet ska tillställas Skatteförvaltningen inom föreskriven tid.

Över Skatteförvaltningens beslut, som gäller skatterättelse och beskattning som en besvärinstans har återförvisat för att verkställs på nytt, får rättelseyrkande emellertid trots den tid som anges ovan framställas inom 60 dagar från den dag då den som är berättigad att söka ändring fick del av beslutet. Ett beslut kan delges utan användning av mottagningsbevis, varvid det anses ha delgivits den sjunde dagen efter det att beslutet lämnades in till posten, om inte något annat visas. I fråga om Enheten för bevakning av skattetagarnas rätt räknas tidsfristen från det att beslutet fattades.

44 §

Med avvikelse från 43 § ska ändring i ett förhandsavgörande enligt 39 a § sökas genom besvär hos den förvaltningsdomstol inom vars domkrets arvlåtaren var bosatt vid sitt frånfälle eller överlåtaren av egendomen bor. Om ingen förvaltningsdomstol skulle vara behörig att behandla besvären, söks ändring hos Helsingfors förvaltningsdomstol. Besvärsmålsrätt har den som ansökt om förhandsavgörandet och Enheten för bevakning av skattetagarnas rätt. Besvärsskriften ska tillställas förvaltningsdomstolen eller Skatteförvaltningen inom besvärstiden. Skatteförvaltningen ska utan dröjsmål vidarebefordra den inlämnade besvärsskriften och de handlingar som gäller beskattningen till förvaltningsdomstolen.

45 §

Besvärsskriften ska tillställas förvaltningsdomstolen eller Skatteförvaltningen inom besvärstiden. Skatteförvaltningen ska utan dröjsmål vidarebefordra den inlämnade besvärsskriften och de handlingar som gäller beskattningen till förvaltningsdomstolen.

49 §

Har i ett ärende som gäller beskattning av arv eller gåva, över vilket rättelseyrkande har framställts till skatterättelsenämnden eller i vilket ändring har sökts hos förvaltningsdomstolen, saken till någon del inte varit föremål för prövning eller har vid beskattningen tillämpats oriktiga grunder eller har beskattningen annars i väsentligt avseende blivit oriktigt verkställd, kan ärendet i sin helhet återförvisas till Skatteförvaltningen eller skatterättelsenämnden för verkställande av ny beskattning eller fattande av nytt beslut.

50 §

Har beskattningen ändrats på ett sätt som inverkar på en annan skattskyldigs beskattning, ska Skatteförvaltningen genom skatterättelse rätta beskattningen även för denne skattskyldige på ett sätt som motsvarar ändringen (*följdändring*), om rättelsen inte av särskilda skäl är oskälig. En följdändring kan göras även om villkoren för skatterättelse inte uppfylls.

51 §

Har en myndighet genom ett beslut på rättelseyrkande eller besvär förklarat någon vara skattskyldig eller ändrat ett beslut som gäller beskattningen, ska den myndighet som gjort ändringen fastställa grunden för ändringen. En kopia av högsta förvaltningsdomstolens eller förvaltningsdomstolens ovan nämnda beslut ska sändas till förvaltningsdomstolen och Skatteförvaltningen. Skatteförvaltningen rättar beskattningen på grundval av det beslut som avses ovan, med iakttagande i tillämpliga delar av vad som bestäms om skatterättelse.

55 §

På ansökan som en skattskyldig gjort hos Skatteförvaltningen före verkställandet av beskattningen lämnas en del av arvs- eller gåvoskatten odebiterad, om

Den skattskyldige ska inom tre månader efter en sådan överlåtelse av egendom som avses i 6 mom. göra en anmälan om denna till Skatteförvaltningen. Vid debiteringen ska 40 § iakttas i tillämpliga delar.

56 §

Om den för en gårdsbruksenhet, ett annat företag eller en del därav påförda arvs- eller gåvoskattens proportionella andel av hela

skatten är 1 700 euro eller mera och om de förutsättningar som nämns i 55 § 1 mom. 1 och 2 punkten föreligger, förlängs betalningstiden för denna del av skatten på ansökan som den skattskyldige före beskattningens verkställande gjort hos Skatteförvaltningen.

Om den skattskyldige överlåter den huvudsakliga delen av en gårdsbruksenhet, ett annat företag eller en del därav, som avses ovan, bestämmer Skatteförvaltningen att alla då ännu obetalda betalningsposter ska uppbäras i samband med den följande uppbörsraten.

Denna lag träder i kraft den 20 .

22.

Lag**om ändring av lotteriskattelagen**

I enlighet med riksdagens beslut

ändras i lotteriskattelagen av den 26 juni 1992 (552/1992) 7 §, 8 § 4 mom., 11 § 1 mom., 12 § 1 mom., 15 § 1 och 4 mom., 16 § 1, 2, 4 och 5 mom. samt 22—24 §,

av dem 11 § 1 mom. sådant det lyder i lag 612/2009, 15 § 1 och 4 mom. samt 16 § 2 och 4 mom. sådana de lyder i lag 544/1996 samt 16 § 1 mom. sådant det lyder i lag 243/2008, som följer:

7 §

Skattemyndigheter

Skatteförvaltningen övervakar att lotteriskatten deklarerar och betalas samt utför andra uppgifter i anslutning till lotteribeskattningen.

8 §

Betalning av skatt och deklarationsskyldighet

På begäran av Skatteförvaltningen ska den skattskyldige inlämna en särskild redovis-

ning, av vilken ska framgå de uppgifter som Skatteförvaltningen bestämmer.

11 §

Debitering enligt uppskattning

Har den skattskyldige låtit bli att deklarerar skatt eller uppenbart har deklarerat för litet i skatt och har han inte trots uppmaning gett begärda uppgifter, ska Skatteförvaltningen uppskatta den skatt som inte deklarerats och påföra den skattskyldige skatten. Debiteringen ska verkställas inom fem år från utgången av det kalenderår där den kalendermånad in-

går för vilken deklarationen borde ha lämnats in.

12 §

Rättelse av debitering

Har ett räknefel eller något annat med det jämförbart misstag skett vid debiteringen eller konstateras debiteringen i övrigt vara helt eller delvis utan grund, ska Skatteförvaltningen rätta debiteringen.

15 §

Förhandsavgörande

Skatteförvaltningen får på skriftlig ansökan av den som anordnar ett lotteri meddela förhandsavgörande om skyldigheten att betala lotteriskatt.

Ett ärende som gäller förhandsavgörande ska behandlas i brådskande ordning i Skatteförvaltningen, förvaltningsdomstolen och högsta förvaltningsdomstolen.

16 §

Ändringssökande

Ändring i beslut som Skatteförvaltningen har fattat med stöd av denna lag får sökas hos förvaltningsdomstolen av den skattskyldige och på statens vägnar av Enheten för bevakning av skattetagarnas rätt med iakttagande av förvaltningsprocesslagen (586/1996). Besvärstiden är 30 dagar från delfäendet av beslutet. Besvärstiden för Enheten för bevakning av skattetagarnas rätt räknas dock från dagen för beslutet.

I förvaltningsdomstolens beslut får ändring sökas genom besvär hos högsta förvaltningsdomstolen, om högsta förvaltningsdomstolen beviljar besvärstillstånd. På ändringssökande

tillämpas då 70 och 71 § i lagen om beskattningsförfarande (1558/1995). Tiden för anförande av besvär över förvaltningsdomstolens förhandsavgörande är dock 30 dagar från delfäendet.

I ett beslut genom vilket Skatteförvaltningen har beslutat att inte meddela förhandsavgörande, får ändring inte sökas genom besvär.

Bestämmelserna om grundbesvär i lagen om verkställighet av skatter och avgifter (706/2007) tillämpas inte på ärenden som avses i denna lag.

22 §

Skyldighet att lämna uppgifter samt granskning av bokföringen

Den som anordnar ett lotteri ska på uppmaning av Skatteförvaltningen lämna uppgifter samt för granskning förete sin bokföring och övriga handlingar som kan behövas för verkställande av lotteribesattningen eller skattegranskningen eller vid behandling av ansökan om ändring i hans beskattning.

23 §

Myndigheternas skyldighet att lämna uppgifter

Den myndighet som beviljar tillstånd att anordna lotteri ska underrätta Skatteförvaltningen om det tillstånd som meddelats.

24 §

Närmare bestämmelser

Närmare bestämmelser om verkställigheten av denna lag utfärdas vid behov genom förordning av statsrådet.

Denna lag träder i kraft den 20 .

23.

Lag**om ändring av lagen om skatt för titlar**

I enlighet med riksdagens beslut
ändras i lagen av den 21 december 2001 om skatt för titlar (1388/2001) 5 § 2 mom., 7 §
2 mom. samt 8 och 9 § som följer:

5 §

Betalning av skatten

Skatteförvaltningen utfärdar närmare bestämmelser om betalningen av skatten och anteckningar som handlingarna ska förses med samt om andra detaljer som gäller förfarandet.

7 §

Rätt till ändringssökande

Enheten för bevakning av skattetagarnas rätt har rätt att anföra besvär på statens vägnar.

8 §

Återbäring och debitering av skatt på basis av ändringssökande

Skatt som återbärs på basis av ändringssökande ska av Skatteförvaltningen återbäras med ränta, och skatt som påförs på basis av ändringssökande ska av Skatteförvaltningen påföras med dröjsmålspåföljd.

Om skatt återbärs på basis av ändringssökande, skall föreskriven ränta betalas på återbäringen från den dag skatten betalades till och med återbäringsdagen.

9 §

Tillämpning av bestämmelserna i lagen om skatteuppbörd

Vid återbäring av skatt samt uppbörd och indrivning av skatt som ska betalas till Skatteförvaltningen iaktas bestämmelserna i 22 § i lagen om skatteuppbörd (609/2005), om inte något annat bestäms i denna lag eller med stöd av den.

Denna lag träder i kraft den 20 .

24.

Lag**om ändring av lagen om överlåtelseskatt**

I enlighet med riksdagens beslut

upphävs i lagen av den 29 november 1996 om överlåtelseskatt (931/1996) 39 § 2 mom. och 42 § samt

ändras 3 § 2 mom., 11 § 4 mom., 15 a § 3 mom., 25 § 4 mom., 27 § 5 mom., 28 § 1 mom., 29 § 2 och 3 mom., 30 § 1—3 och 5 mom., 31 § 1 och 3 mom., 32 §, 33 § 1 mom., 34, 35 och 38 §, 39 § 1 och 5 mom., 40 § 1 mom., 41 §, 43 § 1 mom., det inledande stycket i 43 c § 1 mom., 43 c § 5 mom., 44 §, 47 § 1, 3 och 4 mom., 48—50 och 56 § samt 56 b § 3 mom.,

av dem 3 § 2 mom. sådant det lyder i lag 356/1998, 15 a § 3 mom. sådant det lyder i lag 956/2007, 38 § samt 47 § 1, 3 och 4 mom. sådana de lyder i lag 244/2008, det inledande stycket i 43 c § 1 mom. och 43 c § 5 mom. sådana de lyder i lag 171/2007 samt 56 b § 3 mom. sådant det lyder i lag 1085/2005, som följer:

3 §

Skattefrihet enligt internationella avtal

Skatt ska inte betalas, om förvärvaren är en institution inom Europeiska gemenskaperna som är placerad i Finland och egendomen förvärvas för institutionens officiella bruk. En förutsättning för skattefriheten är att en behörig institution inom Europeiska gemenskaperna har utfärdat ett intyg över att överlåtelsen sker för ovan nämnt ändamål. Ett intyg över överlåtelse av fastighet ska visas upp för inskrivningsmyndigheten då lagfart eller inskrivning söks och ett intyg över överlåtelse av aktier ska visas upp för Skatteförvaltningen.

11 §

Skattefrihet för första bostad

När förvärvaren söker lagfart eller inskrivning ska ett utlåtande som Skatteförvaltningen utfärdat om förutsättningarna för skattefrihet företes.

15 a §

Överlåtelse av värdepapper som är föremål för offentlig handel

Om förvärvarens förmedlare eller part i överlåtelsen är någon annan än en sådan värdepappershandlare som avses i 22 § 3 mom. i denna lag krävs för skattefrihet att den skattskyldige förvärvaren gör en anmälan enligt 30 § om överlåtelsen inom två månader från överlåtelsen eller att förmedlaren lämnar årsdeklaration om överlåtelsen till Skatteförvaltningen enligt 15 § 4 mom. i lagen om beskattningsförfarande (1558/1995).

25 §

Skattefrihet för första bostad

I fråga om förutsättningarna för skattefrihet ska förvärvaren inom den tid som anges i 21 § till Skatteförvaltningen lämna en utredning på en blankett som Skatteförvaltningen fastställer. I de fall som avses i 21 § 3 mom. ska utredningen ges värdepappershandlaren,

auktionsförrättaren eller fastighetsmäklaren i samband med att överlåtelseavtalet ingås.

27 §

Betalning av skatten

Skatteförvaltningen utfärdar närmare bestämmelser om vilken kvitteringsanteckning som ska göras på handlingen, kvittan som ska bifogas handlingen samt om övriga detaljer i förfarandet.

28 §

Skattetillägg som ska betalas på eget initiativ

Om skatten betalas på eget initiativ efter att den tid som angetts för betalning av skatten har gått ut, ska på skatten samtidigt betalas skattetillägg från den dag som följer på den angivna betalningsdagen och fram till betalningsdagen enligt vad som bestäms i lagen om skattetillägg och förseningsränta (1556/1995). Betalas skattetillägget inte på eget initiativ, debiterar Skatteförvaltningen skattetillägg.

29 §

Utredning som ska företas om överlåtelse av fastighet

Är vederlaget för den överlåtna egendomen annat än pengar eller en penningfordran, ska sökanden dessutom förete ett utlåtande av Skatteförvaltningen om vederlagets gängse värde vid överlåtelseögonblicket. I de fall som avses i 4 § 4 mom. ska utlåtande ges om den överlåtna egendomens gängse värde.

Skatteförvaltningen ger också annars utlåtanden om omständigheter som påverkar skattens belopp.

30 §

Anmälan om överlåtelse av värdepapper och byggnader

Den som förvärvar värdepapper ska inom den tid som anges för betalningen av skatten till Skatteförvaltningen lämna en utredning om att skatten är betald samt anmäla överlåtelseobjektet, parterna, köpeskillingen samt övriga upplysningar och utredningar som Skatteförvaltningen bestämmer.

Förvärvaren av en byggnad som avses i 5 § 1 mom. 3 punkten ska inom den tid som anges för betalningen av skatten lämna en utredning om att skatten är betald och ge de uppgifter som nämns i 1 mom. till Skatteförvaltningen.

Anmälan samt övriga uppgifter och utredningar ska lämnas på en blankett som Skatteförvaltningen fastställer, om inte Skatteförvaltningen bestämmer något annat.

I de fall som avses i 21 § 3 mom. 3 punkten lämnas anmälan av fastighetsmäklaren. Skatteförvaltningen utfärdar närmare bestämmelser om när och hur anmälan ska lämnas.

31 §

Redovisnings- och anmälningsplikt för den som är skyldig att bära upp skatten

En värdepappershandlare ska till Skatteförvaltningen betala den skatt som han har uppburit under en kalendermånad före den 15 dagen i följande kalendermånad samt lämna in anmälan enligt 30 §. Skatteförvaltningen utfärdar närmare bestämmelser om när och hur anmälan ska lämnas.

Den som är skyldig att bära upp skatten ska ge förvärvaren ett intyg över den skatt som uppburits. Skatteförvaltningen utfärdar närmare bestämmelser om lämnande av intyg.

32 §

Tillsyn

Skatteförvaltningen utövar tillsyn över att bestämmelserna om skyldighet att betala

skatt enligt denna lag iakttas. Handlingar som behövs för tillsynen samt övrig behövlig utredning ska på begäran företas för Skatteförvaltningen.

33 §

Debitering

Har skatten inte betalats inom den tid som anges i 7 eller 21 §, debiterar Skatteförvaltningen skatten samt förhöjning och skattetillägg av den som är ansvarig för betalningen av skatten.

34 §

Debitering av skatt hos den som är skyldig att bära upp skatten

Har den som är skyldig att bära upp skatt inte inom den tid som anges i 31 § betalt den skatt som han har burit upp av förvärvaren, ska Skatteförvaltningen inom fem år från utgången av det år under vilket skatten har uppburits debitera skatten samt förhöjning och dröjsmålspåföljder av den uppbördsskyldige.

35 §

Debitering enligt uppskattning

Har betalning av skatt eller inbetalning av uppburen skatt försummats eller är det uppenbart att ett alltför lågt belopp har betalats i skatt och har den skattskyldige eller den som ansvarar för skatten trots uppmaning låtit bli att ge de upplysningar som behövs för debiteringen, ska Skatteförvaltningen debitera skatten enligt uppskattning så som anges i 33 och 34 §.

38 §

Beslut på begäran av Enheten för bevakning av skattetagarnas rätt

Anser Enheten för bevakning av skattetagarnas rätt att en skattskyldig ska påföras skatt, skattetillägg eller skatteförhöjning, ska

Skatteförvaltningen på enhetens begäran fatta beslut i saken.

39 §

Förhandsavgörande

Skatteförvaltningen får på skriftlig ansökan meddela förhandsavgörande om skyldigheten att betala överlåtelseskatt samt om skattens belopp.

Ett ärende som gäller förhandsavgörande ska behandlas i brådskande ordning i Skatteförvaltningen, förvaltningsdomstolen och högsta förvaltningsdomstolen.

40 §

Betalning av skatt utan grund

Har någon betalt skatt utan grund eller till ett för stort belopp, ska Skatteförvaltningen på ansökan av den som saken gäller återbära den överbetalda skatten.

41 §

Återbäring av skatt med anledning av att gåvoskatt har påförts

Har även gåvoskatt påförts för en överlåtelse för vilken har betalats överlåtelseskatt, ska Skatteförvaltningen på ansökan återbära den överbetalda överlåtelseskatten.

43 §

Överlåtelse av fastighet eller värdepapper i samband med verksamhetsöverlåtelse

Har i de fall som avses i 52 d § i lagen om beskattning av inkomst av näringsverksamhet en fastighet eller värdepapper som hör till den överlåtna verksamheten överlåtit till ett samfund som har bildats för att fortsätta verksamheten, ska Skatteförvaltningen på ansökan återbära den skatt som har betalats på förvärvet. Har ansökan gjorts och utredning om att de villkor som nämns ovan är uppfyllda företetts redan innan skatten betalas, kan

Skatteförvaltningen besluta att ingen skatt ska betalas. Ett lagakraftvunnet beslut om detta ska iakttas vid ansökan om lagfart och inskrivning om sökanden yrkar det.

43 c §

Temporär skattefrihet vid vissa strukturarangemang inom utbildningen

Skatteförvaltningen återbetalar på ansökan betald skatt, om

Om ansökan har gjorts och utredning har lämnats om att villkoren för skattefri överlåtelse är uppfyllda redan innan skatten har betalats, kan Skatteförvaltningen besluta att skatt inte ska betalas.

44 §

Återbäring av skatt som har betalats på första bostad

Om förutsättningarna för skattefrihet enligt 11 eller 25 § uppfylls först efter att skatten redan har betalats, ska Skatteförvaltningen på ansökan återbetala skatten. Skatt återbärs dock inte till högre belopp än vad skatten på överlåtelsen skulle ha uppgått till vid betalning inom den tid som bestäms i 7 eller 21 §.

47 §

Besvär hos förvaltningsdomstolen

Ändring i Skatteförvaltningens beslut söks genom besvär hos den förvaltningsdomstol inom vars domkrets den fastighet som avses i beslutet är belägen eller inom vars område det samfund vars emitterade värdepapper beslutet gäller har sin hemort. Gäller beslutet både en fastighet och värdepapper, söks ändring hos den förvaltningsdomstol inom vars domkrets fastigheten är belägen. Kan denna grund inte användas, ska besvären lämnas till Helsingfors förvaltningsdomstol. I ett beslut

om att förhandsavgörande inte meddelas får ändring inte sökas genom besvär. Besvärsskriften ska tillställas Skatteförvaltningen eller förvaltningsdomstolen inom besvärstiden.

Över besvär som Enheten för bevakning av skattetagarnas rätt inlämnat och över besvär som en part inlämnat ska Skatteförvaltningen ge respektive motpart tillfälle att inte bemöta och vid behov även genmäle. Besvärsskriften med handlingar, till vilka även Skatteförvaltningens utlåtande ska fogas, ska utan dröjsmål sändas till förvaltningsdomstolen.

Om Skatteförvaltningen enligt 48 § rättar sitt beslut enligt det framställda yrkandet, förfaller besvären. Till den del som Skatteförvaltningen anser att besvären inte ger anledning att rätta beslutet ska den ge sitt utlåtande med anledning av besvären.

48 §

Rättelse

Konstaterar Skatteförvaltningen med anledning av besvär att dess beslut är felaktigt till nackdel för den skattskyldige eller för den som ansvarar för skatten, ska Skatteförvaltningen rätta felet i beslutet och betala tillbaka den överbetalda skatten eller den skatt som inte har återburits, om inte saken har avgjorts genom beslut på besvär.

49 §

Besvär hos högsta förvaltningsdomstolen

I förvaltningsdomstolens beslut får ändring sökas genom besvär hos högsta förvaltningsdomstolen, om högsta förvaltningsdomstolen beviljar besvärstillstånd. Vid sökande av ändring iakttas då 70 och 71 § i lagen om beskattningsförfarande (1558/1995). Tiden för anförande av besvär över förvaltningsdomstolens beslut om förhandsavgörande är dock 30 dagar från delfäendet.

50 §

Återbäring eller debitering av skatt med anledning av ändringsökande

När ett beslut som har meddelats med anledning av besvär har vunnit laga kraft ska Skatteförvaltningen återbära skatten med rätta eller debitera skatten med dröjsmålsföljder.

56 §

Tillämpning av lagen om skatteuppbörd

Vid återbäring av skatt samt uppbörd, in-
drivning och redovisning av skatt som ska

betalas till Skatteförvaltningen iaktas bestämmelserna i lagen om skatteuppbörd (609/2005), om inte något annat bestäms i denna lag eller med stöd av den.

56 b §

Elektronisk kommunikation och signering

Skatteförvaltningen meddelar närmare föreskrifter om på vilket sätt deklARATIONER och andra handlingar ska vara certifierade för att kunna lämnas in på elektronisk väg.

Denna lag träder i kraft den 20 .

25.

Lag

om ändring av fastighetsskattelagen

I enlighet med riksdagens beslut
upphävs i fastighetsskattelagen av den 20 juli 1992 (654/1992) 17 och 20 §, sådana de lyder i lag 506/1998, och

ändras 11 § 4 mom., 14 § 3 mom., 16 och 18 §, 20 a § 1 och 3 mom., 21 § 1 och 4 mom., 22 §, rubriken för 26 §, 26 § 1 och 3 mom. samt 28 §,

sådana de lyder, 11 § 3 mom. i lag 1026/1999, 14 § 3 mom. och 20 a § 1 och 3 mom. i lag 1131/2005, 16 och 18 §, 21 § 1 och 4 mom., rubriken för 26 § samt 28 § i lag 506/1998, 22 § i lagarna 1348/1999, 912/2001 och 1069/2003 samt 26 § 1 och 3 mom. i lag 245/2008, som följer:

11 §

Allmän fastighetsskatteprocentsats

skattningen, dock minst den lägsta skatteprocentsatsen enligt lagen.

14 §

Skatteprocentsatsen för vissa anläggningar

Kommunen ska meddela fastighetsskatteprocentsatserna till Skatteförvaltningen senast den 17 november året före skatteåret. Skatteförvaltningen kan förlänga tidsfristen för meddelandet. Har anmälan inte gjorts inom utsatt tid, får fastighetsskatteprocentsatsen för det föregående året iaktas i be-

Kraftverkets ägare ska lägga fram en utredning om kraftverkets nominella effekt. Skatteförvaltningen kan utfärda närmare fö-

reskrifter om de uppgifter som ska lämnas samt om när och hur de ska lämnas.

16 §

Den skattskyldiges deklarationsskyldighet

Den skattskyldige ska på uppmaning lämna Skatteförvaltningen de uppgifter och utredningar som kan behövas för verkställande av fastighetsbeskattningen eller för ändringssökande. Om den skattskyldiges skyldighet att lämna uppgifter för verkställande av beskattningen gäller i tillämpliga delar vad som i 2 kap. i lagen om beskattningsförfarande (1558/1995) bestäms om den skattskyldiges deklarationsskyldighet.

18 §

Skatteförvaltningens rätt att få uppgifter samt att utföra granskning

I fråga om Skatteförvaltningens rätt att för verkställande av fastighetsbeskattning få uppgifter av utomstående och myndigheter samt i fråga om rätten att granska dem gäller i tillämpliga delar vad som i 3 kap. i lagen om beskattningsförfarande bestäms om utomståendes och myndigheters skyldighet att lämna uppgifter.

20 a §

Kommunens skyldighet att lämna uppgifter

En kommun som fastställer den skatteprocentsats som avses i 12 a eller 12 b § utreder samtidigt årligen de byggplatser som avses i 12 a eller 12 b § och meddelar dem samt andra nödvändiga uppgifter och handlingar till Skatteförvaltningen för verkställande av beskattningen och ändringssökande.

Skatteförvaltningen kan utfärda närmare föreskrifter om de uppgifter som ska lämnas samt om när och hur de ska lämnas.

21 §

Förhandsavgörande

Skatteförvaltningen får på skriftlig ansökan av den skattskyldige meddela förhandsavgörande som gäller fastighetsskatt.

Ett ärende som gäller förhandsavgörande ska behandlas skyndsamt ordning i Skatteförvaltningen, förvaltningsdomstolen och högsta förvaltningsdomstolen.

22 §

Verkställande av beskattning

Skatteförvaltningen verkställer fastighetsbeskattningen.

Fastighetsskatt påförs inte om beloppet av den skattskyldiges skatt skulle bli mindre än 17 euro. Fastighetsbeskattningen slutförs vid den tidpunkt som Skatteförvaltningen bestämmer, dock senast vid utgången av kalenderåret.

Fastighetsbeskattningen kan verkställas på grundval av de uppgifter som finns i Skatteförvaltningen register och som erhållits av den skattskyldige utan att höra den skattskyldige. I övrigt gäller i fråga om hörande och motivering i tillämpliga delar vad som bestäms om detta i lagen om beskattningsförfarande.

26 §

Sökande av ändring i Skatteförvaltningens och skatterättelsenämndens beslut

Den som är skattskyldig enligt denna lag eller den som är ansvarig för betalningen av skatten liksom även Enheten för bevakning av skattetagarnas rätt eller den kommun där fastigheten är belägen får söka ändring i beskattningen genom skriftligt rättelseyrkande. Rättelseyrkandet framställs hos skatterättelsenämnden. Ändring i ett beslut på ett rättelseyrkande söks genom besvär hos den förvaltningsdomstol till vars domkrets den skattskyldiges hemkommun hör. Om personer på vilka inkomstskattelagens bestämmelser om makar tillämpas har sin hemkommun

inom domkretsen för olika förvaltningsdomstolar, söks ändring i skatterättelsenämndens beslut hos den förvaltningsdomstol inom vars domkrets den äldre av dessa personer har sin hemkommun. Är personerna lika gamla, är förvaltningsdomstolen för den vars personbeteckning har ett lägre individuellt nummer behörig förvaltningsdomstol. Kan nämnda grunder inte tillämpas, ska besvären lämnas till Helsingfors förvaltningsdomstol.

Ändring i ett förhandsavgörande enligt 21 § söks genom besvär hos den förvaltningsdomstol till vars domkrets den skattskyldiges hemkommun hör. Om personer på vilka inkomstskattelagens bestämmelser om makar tillämpas har sin hemkommun inom domkretsen för olika förvaltningsdomstolar, söks ändring i ett förhandsavgörande hos den förvaltningsdomstol inom vars domkrets den äldre av makarna har sin hemkommun. Är personerna lika gamla, är förvaltningsdomstolen för den vars personbeteckning har ett lägre individuellt nummer behörig förvaltningsdomstol. Kan nämnda grunder inte till-

lämpas, ska besvären lämnas till Helsingfors förvaltningsdomstol. Besvärsmålet har den som ansökt om förhandsavgörandet, Enheten för bevakning av skattetagarnas rätt och den kommun där fastigheten är belägen. Besvärsskriften ska tillställas förvaltningsdomstolen eller Skatteförvaltningen inom besvärstiden. Besvären ska anföras inom 30 dagar från delfäendet av förhandsavgörandet. För Enheten för bevakning av skattetagarnas rätt och kommunen beräknas tidsfristen från det att beslutet fattades.

28 §

Skatteuppbörd

Uppbörd, indrivning och återbäring av fastighetsskatt verkställs enligt bestämmelserna i lagen om skatteuppbörd (609/2005) eller enligt vad som bestäms med stöd av den.

Denna lag träder i kraft den 20 .

26.

Lag

om ändring av 12 § i lagen om hundskatt

I enlighet med riksdagens beslut

ändras i lagen av den 29 juni 1979 om hundskatt (590/1979) 12 § 1 och 3 mom., sådana de lyder, det förstnämnda i lag 264/1989 och det sistnämnda i lag 1570/1995, som följer:

12 §

Över kommunstyrelsens eller en i instruktionen nämnd tjänsteinnehavares beslut med anledning av rättelseanspråk får besvär anföras inom 30 dagar från delfäendet hos den förvaltningsdomstol inom vars domkrets kommunen finns. I övrigt ska vid ändringsökande iakttas förvaltningsprocesslagen (586/1996).

I förvaltningsdomstolens beslut får ändring sökas genom besvär hos högsta förvaltningsdomstolen, om högsta förvaltningsdomstolen beviljar besvärstillstånd. På ändringsökande tillämpas då 70 och 71 § i lagen om beskattningsförfarande (1558/1995).

Denna lag träder i kraft den 20 .

27.

Lag

om ändring av mervärdesskattelagen

I enlighet med riksdagens beslut

upphävs i mervärdesskattelagen av den 30 december 1993 (1501/1993) 13 c § 5 mom. och 203 §, sådana de lyder, 13 c § 5 mom. i lag 1486/1994 och 203 § i lag 700/1994, samt

ändras 13 a § 1 mom., 26 f §, 72 k § 1 och 4 mom., 128 § 1 och 2 mom., 130 § 4 mom., 130 a § 5 mom., 133 c § 1 mom., 133 f § 1—3 mom., 133 g § 1 och 4 mom., 133 h § 1 och 5 mom., 133 k § 2 mom., 133 n § 2 mom., 133 o §, 133 s § 1 mom., 147 § 3 mom., 149 c § 1 mom., 157 och 158 §, 162 c § 1 och 3—6 mom., 164 §, 165 § 1 mom., 167 §, 168 § 1 mom., 168 a § 1 mom., 169 § 1 mom., 170 § 1 mom., 170 a och 171 §, 171 a § 2 mom., 173 § 1 mom., 173 a § 1 mom., 174 § 1 mom., 174 a och 175 §, 176 § 1 och 2 mom., 177 § 1 och 2 mom., 179 § 2 mom., 180 § 2 mom., 182 § 4 mom., 185 §, 188 § 5 mom., 188 a § 1 mom., 189 §, 190 § 1, 4 och 5 mom., 192 § 1 mom., 193 § 1 mom., 193 a §, 194 § 1—3 mom., 195 §, 198 § 1, 3 och 4 mom., 201 och 206 §, 209 § 2 mom., 209 e §, 209 h § 10 punkten och 209 m §,

av dem 13 a § 1 mom. sådant det lyder i lag 1265/1997, 26 f §, 133 c § 1 mom. och 174 a § sådana de lyder i lag 1486/1994, 72 k § 1 och 4 mom. och 128 § 1 och 2 mom. sådana de lyder i lag 1767/1995, 130 § 4 mom. och 130 a § 5 mom. sådana de lyder i lag 1457/2001, 133 f § 1—3 mom., 133 g § 1 och 4 mom., 133 h § 1 och 5 mom. och 133 o § sådana de lyder i lag 971/2002, 133 k § 2 mom., 169 § 1 mom., 193 § 1 mom. och 194 § 1 mom. sådana de lyder i lag 246/2008, 133 n § 2 mom., 133 s § 1 mom., 147 § 3 mom., 149 c § 1 mom., 162 c § 1 och 3—6 mom., 164 §, 165 § 1 mom., 176 § 1 och 2 mom., 177 § 1 och 2 mom., 179 § 2 mom., 180 § 2 mom., 182 § 4 mom., 185 §, 188 a § 1 mom., 192 § 1 mom. samt 206 och 209 e § sådana de lyder i lag 605/2009, 158 § och 168 § 1 mom. sådana de lyder i lag 1123/1996, 168 a § 1 mom. sådant det lyder i lag 915/2001, 170 § 1 mom., 171 § samt 171 a § 2 mom. sådana de lyder i lag 350/1995, 170 a §, 209 h § 10 punkten och 209 m § sådana de lyder i lag 1061/2007, 173 a § 1 mom. sådant det lyder i lag 1103/2006, 175 § sådan den lyder i lag 377/1994 och i nämnda lag 246/2008, 188 § 5 mom. sådant det lyder i lag 377/1994, 190 § 1, 4 och 5 mom. sådana de lyder i lag 542/1996, 193 a § sådan den lyder i lag 1072/2003, 195 §, 198 § 1 och 3 mom. samt 201 och 206 § sådana de lyder i nämnda lag 700/1994, 198 § 4 mom. sådant det lyder i lag 1381/1997 samt 209 § 2 mom. och 209 e § sådana de lyder i lag 325/2003, som följer:

13 a §

Skatteförvaltningen kan på ansökan av två eller flera näringsidkare bestämma att dessa när lagen tillämpas ska behandlas som en enda näringsidkare (*skattskyldighetsgrupp*). Näringsidkarna ska ha sin hemort eller ett fast driftställe i Finland.

som gemenskapsinterna förvärv, även om förvärvens värde inte överstiger det belopp som nämns i lagrummet i fråga.

72 k §

Tillstånd till hållande av skattefritt lager beviljas av Skatteförvaltningen på ansökan. I tillståndsbeslutet fastställs villkoren för hållande av lagret. Skatteförvaltningen kan kräva att en säkerhet ska ställas för betalning av skatt.

26 f §

Skatteförvaltningen beslutar på ansökan av en sådan köpare som avses i 26 c § 2 mom. 2 punkten att köparens förvärv ska betraktas

Skatteförvaltningen meddelar närmare föreskrifter om villkoren för hållande av lagret.

128 §

Ansökan om skatteåterbäring ska lämnas till utrikesministeriet för varje kvartal under kalenderåret och senast inom ett år efter betalningsdagen för den faktura som bifogas ansökan. Utrikesministeriet fastställer att sökanden på basis av ömsesidighet, sökandens ställning samt ändamålet med varan eller tjänsten har rätt till skatteåterbäring. Skatteförvaltningen kontrollerar övriga förutsättningar för återbäring och återbär skatten.

Skatteförvaltningen bestämmer närmare vilka uppgifter som ska ingå i ansökan och vilka handlingar som ska fogas till ansökan.

130 §

Kommunerna ska för Skatteförvaltningen uppge de sammanlagda skatteåterbäringarna för kalenderåret enligt 1 mom. senast före utgången av den andra månaden efter kalenderåret till den del uppgifter inte har uppgetts tidigare. Med stöd av 6 § 2 mom. får avdrag för den skatt som ska betalas under kalenderåret göras från det uppgivna beloppet.

130 a §

Kommunerna ska för Skatteförvaltningen uppge de sammanlagda återbäringarna av kalkylerad skatt som med stöd av 1 och 2 mom. återbärs. Dessa uppgifter ska ges för kalenderåret senast före utgången av den andra månaden efter kalenderåret till den del uppgifter inte har uppgetts tidigare.

133 c §

Om återbäring enligt 133 a och 133 b § ska ansökas skriftligt hos Skatteförvaltningen. Ansökan ska göras inom ett år från utgången av det kalenderår under vilket rätten till skatteåterbäring uppkom.

133 f §

En skattskyldig som inte är etablerad inom gemenskapen och som väljer Finland som registreringsmedlemsstat ska på elektronisk

väg till Skatteförvaltningen göra anmälan om att i 133 d § avsedd verksamhet inleds.

Skatteförvaltningen ska på elektronisk väg underrättas om ändringar av de uppgifter som lämnats i inledningsanmälan samt om att verksamheten upphör eller ändras så att den skattskyldige inte längre är berättigad att använda den särskilda ordningen.

Skatteförvaltningen utfärdar närmare bestämmelser om de uppgifter som ska lämnas i anmälan om att verksamheten inleds samt om sättet för att lämna de uppgifter som avses i 1 och 2 mom.

133 g §

En i 133 f § 1 mom. avsedd skattskyldig införs i ett identifieringsregister och tilldelas ett individuellt identifieringsnummer. Skatteförvaltningen meddelar på elektronisk väg den skattskyldige identifieringsnumret.

Skatteförvaltningen underrättar på elektronisk väg en i 1 mom. avsedd skattskyldig om registrering som avses i denna paragraf, om avregistrering och om att vederbörande, med avvikelse från anmälan, inte införts i registret eller inte avregistrerats.

133 h §

En skattskyldig som inte är etablerad inom gemenskapen och vars registreringsmedlemsstat är Finland ska på elektronisk väg avge skattedeklaration för varje skatteperiod oberoende av om elektroniska tjänster har sålts under skatteperioden eller inte. Deklarationen ska avges till Skatteförvaltningen.

Skatteförvaltningen utfärdar närmare bestämmelser om sättet för att avge de elektroniska deklARATIONER som avses i 1 mom.

133 k §

På begäran ska i 1 mom. avsedda uppgifter på elektronisk väg ställas till Skatteförvaltningens förfogande, om Finland är registreringsmedlemsstat eller konsumtionsmedlemsstat. Skatteförvaltningen utfärdar närma-

re bestämmelser om hur elektroniska uppgifter ska lämnas.

133 n §

Om en skattskyldig som använder den särskilda ordningen inte kan göra sådana avdrag som avses i 78 § till fullt belopp när den skatt som ska redovisas till Finland för en skatteperiod beräknas, ska det oavdragna beloppet hänföras till följande skatteperioder. Skatteförvaltningen återbär efter räkenskapsperiodens utgång på ansökan eller på basis av någon annan inlämnad utredning den skatt som inte avdragits för räkenskapsperioden. Om den skattskyldige efter räkenskapsperiodens utgång har fått den oavdragna skatten som återbäring, får den inte dras av under följande räkenskapsperioder.

133 o §

Skatteförvaltningen handlägger ärenden angående skattskyldiga som använder den särskilda ordningen.

133 s §

Skatteförvaltningen ger en skattskyldig som använder den särskilda ordningen ett meddelande om obetald skatt som denne deklarerat och som ska betalas till Finland.

147 §

En skattskyldig vars skatteperiod förkortas på det sätt som avses i 162 c § 2 mom. mitt under en skatteperiod, ska betala den skatt som ska redovisas för den del av skatteperioden som föregick ändringen senast den andra kalendermånaden efter den kalendermånad då den deklaration som avses i 162 c § 1 mom. har lämnats in, vid den tidpunkt som föreskrivs i 11 § 1 mom. i skattekontolagen, eller vid en senare tidpunkt som Skatteförvaltningen bestämmer.

149 c §

Har en skattskyldig fått för stor lättnad på grund av felaktiga eller bristfälliga uppgifter som han lämnat, ska Skatteförvaltningen be-

stämma att den skattskyldige ska betala det överstora belopp som han fått till godo inom tre år från utgången av den räkenskapsperiod som lättnaden avser.

157 §

Skatteförvaltningen utövar allmän tillsyn över beskattningen.

Skatteförvaltningen har till uppgift att påföra och återbära skatt, övervaka betalningen av skatt och sköta skatteuppbörden.

Skatteförvaltningen avgör frågor som gäller rätten till återbäring enligt 122 § och sköter övriga uppgifter i anslutning till återbäringen.

158 §

Ärenden som gäller en skattskyldig, en skattskyldighetsgrupp som avses i 13 a § eller en renbeteslagsgrupp som avses i 13 c § behandlas av Skatteförvaltningen.

162 c §

Den skattskyldige ska utan dröjsmål underätta Skatteförvaltningen om att de villkor som föreskrivs i 162 a § 2—4 mom. sannolikt inte kommer att uppfyllas under kalenderåret eller följande kalenderår.

Om Skatteförvaltningen på något annat sätt än vad som avses i 1 mom. konstaterar att villkoren enligt 162 a § 2—4 mom. inte uppfylls under kalenderåret, betraktas som den skattskyldiges skatteperiod från ingången av kalenderåret i fråga en skatteperiod som motsvarar de korrekta uppgifterna. Skatteförvaltningen utfärdar närmare föreskrifter om de förutsättningar under vilka de åtgärder som avses i detta moment inte behöver vidtas.

Skatteförvaltningen kan bestämma att som skatteperiod för en sådan skattskyldig som väsentligt försummar eller som på grunder som avses i 26 § 3 mom. i lagen om förskottsuppbörd eller på motsvarande grunder kan antas väsentligt försumma sina skyldigheter enligt 26 § 2 mom. i lagen om förskottsuppbörd i fråga om beskattningen betraktas i stället för ett kalenderår eller kalenderårskvartal en kalendermånad från ingången av kalenderåret i fråga.

En skattskyldig vars skatteperiod förkortas mitt under en skatteperiod på det sätt som avses i 2 mom. ska lämna in skattedeklaration för den del av skatteperioden som föregick ändringen senast den andra kalendermånaden efter den kalendermånad då den anmälan som avses i 1 mom. har lämnats in, vid den tidpunkt som föreskrivs i 8 § i skattekontolagen och med iakttagande av det förfarande som föreskrivs i 7 § i samma lag, eller vid en senare tidpunkt som Skatteförvaltningen bestämmer.

Skatteförvaltningen ska meddela beslut i ett ärende som avses i 4 mom. och på den skattskyldiges begäran beslut i ett ärende som avses i 3 mom.

164 §

Skattedeklarationen och sammandragsdeklarationen lämnas till Skatteförvaltningen.

En sammandragsdeklaration som har lämnats på något annat sätt än på elektronisk väg anses vara inlämnad när den har kommit in till Skatteförvaltningen på det sätt som föreskrivs i 18 § i förvaltningslagen (434/2003).

En sammandragsdeklaration som har lämnats på elektronisk väg anses vara inlämnad när den har kommit in till Skatteförvaltningen på det sätt som föreskrivs i 10 § i lagen om elektronisk kommunikation i myndigheternas verksamhet (13/2003).

165 §

Den som är deklarationsskyldig ska underteckna de deklarerationer enligt 162 e § och andra handlingar som är avsedda för Skatteförvaltningen. Ett samfunds deklarerationer och handlingar ska vara undertecknade av personer som har rätt att teckna firman.

167 §

Skatteförvaltningen ska på begäran ge ett intyg över att en handling har tagits emot.

168 §

Den som har underlåtit att inom föreskriven tid lämna in skattedeklaration eller sammandragsdeklaration eller som har lämnat in en bristfällig deklareration ska på uppmaning

av Skatteförvaltningen fullgöra sin skyldighet.

168 a §

Om en skattskyldig utan giltig orsak har underlåtit att lämna in en sammandragsdeklaration eller har lämnat in en ofullständig eller felaktig deklareration, kan Skatteförvaltningen ålägga den skattskyldige att i försummelseavgift betala minst 80 och högst 1 700 euro.

169 §

Den skattskyldige ska på uppmaning av Skatteförvaltningen för granskning i Finland visa upp sin bokföring och sina anteckningar samt allt det material och all den egendom som hör till verksamheten och annat material och annan egendom som kan behövas för hans beskattning eller vid behandlingen av ändringsökande som gäller hans beskattning.

170 §

Var och en ska på uppmaning av Skatteförvaltningen på basis av namn, bankkontonummer, kontotransaktion eller annan motsvarande identifikation lämna sådana uppgifter som kan behövas för beskattning av någon annan skattskyldig eller behandling av en ändringsansökan och som framgår av handlingar som han har i sin besittning eller som han annars känner till, om han inte enligt lag har rätt att vägra vittna i saken. Ingen får dock vägra lämna sådana uppgifter om någon annans ekonomiska ställning som inverkar på beskattningen.

170 a §

Den som säljer investeringsguld ska på uppmaning av Skatteförvaltningen visa upp i 209 o § avsett material för granskning och lämna uppgifter om det.

171 §

Statliga och kommunala myndigheter samt andra offentliga samfund ska på begäran av Skatteförvaltningen lämna eller för granskning förete sådana uppgifter som kan behö-

vas för beskattning eller ändringssökande och som framgår av handlingar som myndigheten eller det offentliga samfundet har i sin besittning eller annars känner till, om uppgifterna inte gäller en sak i vilken vittnesmål enligt lag inte får avges. Ingen får dock vägra lämna sådana uppgifter om någon annans ekonomiska ställning som inverkar på beskattningen.

171 a §

Om en statlig eller kommunal myndighet lämnar ut omfattande uppgifter i form av massutlämnande till Skatteförvaltningen, ska Skatteförvaltningen till myndigheten betala de kostnader som denna i genomsnitt åsamlas, med undantag av allmänna förvaltningskostnader, kapitalkostnader, hyreskostnader för maskiner och anläggningar samt lokal-kostnader.

173 §

Skatteförvaltningen inför den skattskyldige i registret från den tidpunkt då den skattepliktiga rörelsen inleds. Den skattskyldige kan likväl införas i registret redan från den tidpunkt då han börjar skaffa varor och tjänster för en skattepliktig rörelse.

173 a §

En förutsättning för att en ansökan enligt 12 § 2 mom. ska godkännas är att det utses ett av Skatteförvaltningen godkänt ombud med hemort i Finland, om utlänningen inte har sin hemort eller ett fast driftställe i en annan medlemsstat eller i en stat med vilken Finland har ett sådant rättsligt instrument för ömsesidigt bistånd mellan myndigheter som till sitt tillämpningsområde motsvarar rådets direktiv 76/308/EEG om ömsesidigt bistånd för indrivning av fordringar som har avseende på vissa avgifter, tullar, skatter och andra åtgärder och rådets förordning (EG) nr 1798/2003 om administrativt samarbete i fråga om mervärdesskatt och om upphävande av förordning (EEG) nr 218/92. Skatteverket kan därtill kräva att det ställs säkerhet för att skatten betalas.

174 §

Skatteförvaltningen avför den skattskyldige ur registret från den tidpunkt då den skattepliktiga rörelsen har upphört. Den skattepliktiga rörelsen kan anses fortsätta så länge som näringsidkaren eller konkursförvaltningen säljer rörelsetillgångar som näringsidkaren har anskaffat. Om konkursförvaltningen dock självständigt fortsätter med näringsidkarens rörelse, ska näringsidkarens skattskyldighet alltid anses ha upphört senast när han försattes i konkurs.

174 a §

Ett beslut som Skatteförvaltningen fattat med stöd av 26 f § är i kraft under den tid köparen uppgett, minst två kalenderår.

175 §

Skatteförvaltningen ska underrätta den skattskyldige om att han införts i eller avförts ur registret, om bildande eller upplösning av skattskyldighetsgrupp enligt 13 a § samt om att han inte, med avvikelse från anmälan eller ansökan, har införts i registret eller avförts ur det eller en skattskyldighetsgrupp inte har bildats eller upplösts.

På begäran av den som saken gäller eller av Enheten för bevakning av skattetagarnas rätt ska Skatteförvaltningen meddela beslut i registerärenden samt i ärenden som gäller bildande eller upplösning av en skattskyldighetsgrupp.

176 §

Skatteförvaltningen ska med avvikelse från skattedeklarationen, eller om skattedeklaration saknas, påföra den skatt som har uppgetts till ett för litet belopp som ska betalas eller till ett för stort belopp som ska återbetalas.

Någon skatt påförs inte om saken har avgjorts tidigare genom Skatteförvaltningens beslut. Om ett ärende lämnar rum för tolkning eller är oklart och om den skattskyldige har handlat i god tro i enlighet med myndighetens praxis eller anvisningar, ska ärendet till denna del avgöras till den skattskyldiges

fördel, om inte särskilda skäl föranleder annat.

177 §

Har den skattskyldige låtit bli att deklarerera skatt helt eller uppenbart deklarerat för lite i skatt och har han inte trots uppmaning lämnat uppgifter som behövs för påförande av skatt, ska Skatteförvaltningen påföra skatten enligt uppskattning.

I samband med en uppmaning enligt 7 § 4 mom. i skattekontolagen delger Skatteförvaltningen den skattskyldige uppgifter om det uppskattade beloppet av den skatt som påförs och grunderna för påförandet av den och ger den skattskyldige tillfälle att avge förklaring.

179 §

Skatten anses ha påförts inom föreskriven tid, om Skatteförvaltningens beslut därom har fattats innan tidsfristen löpt ut.

180 §

Skatten ska påföras inom ett år från utgången av det kalenderår då bouppteckningen inlämnades till Skatteförvaltningen. Skatten kan inte påföras om den tidsfrist som avses i 179 § har löpt ut.

182 §

Kan skatten inte höjas så som avses ovan, kan Skatteförvaltningen bestämma att en skatteförhöjning om högst 15 000 euro ska betalas. Påförandet av skatteförhöjning förutsätter då att den skattskyldige trots en bevisligen sänd uppmaning har försummat att lämna in registreringsanmälan eller skattedeclaration eller har lämnat in en väsentligen bristfällig eller oriktig anmälan eller deklARATION och att försummelsen med avseende på omständigheterna eller annars inte är obetydlig. Skatteförvaltningen kan bestämma att skatteförhöjning ska betalas på grund av grov försummelse av deklARATIONSSKYLDIGHETEN också när den har påfört skatten genom uppskattning och på grundval av en utredning

som senare tillställts den har rättat beslutet så att skatt inte påförs.

185 §

Anser Enheten för bevakning av skatttagarnas rätt att en skattskyldig ska påföras skatt eller skatteförhöjning ska Skatteförvaltningen på enhetens begäran fatta ett beslut i saken till vilket besväransvisning fogats.

188 §

De personer som är ansvariga för skatten ska antecknas i Skatteförvaltningens beslut. Har en person eller näringsidkare som avses i 2 eller 3 mom. och som är ansvarig för skatten inte antecknats i beslutet, ska Skatteförvaltningen efter att ha hört personen eller näringsidkaren i fråga bestämma att han ansvarar för betalningen av skatten solidariskt med den skattskyldige.

188 a §

Skatteförvaltningen ger en skattskyldig som avses i 147 § 2 mom. ett meddelande om obetald skatt som denne deklarerat.

189 §

Skatteförvaltningen ger handledning i ärenden som gäller mervärdesbeskattningen.

190 §

Är saken viktig för sökanden, ska Skatteförvaltningen på skriftlig ansökan meddela ett förhandsavgörande om hur lagen ska tillämpas på hans transaktion. Förhandsavgörande meddelas inte, om centralskattenämnden har avgjort ärendet eller om ansökan i ärendet är anhängig i centralskattenämnden.

Ett ärende som gäller förhandsavgörande ska behandlas skyndsamt i Skatteförvaltningen, förvaltningsdomstol och högsta förvaltningsdomstolen.

Förhandsavgörande som gäller skatten på import av en vara meddelas av Tullstyrelsen. Om meddelande av förhandsavgörande och om dess giltighetstid gäller i tillämpliga delar

vad som bestäms om förhandsavgörande som Skatteförvaltningen meddelat.

192 §

Konstaterar Skatteförvaltningen på ansökan av den skattskyldige, med anledning av besvär eller annars, att dess beslut är felaktigt till nackdel för den skattskyldige, ska Skatteförvaltningen rätta felet i beslutet och den skattskyldige har rätt att som återbäring få skatt som på grund av felet påförts till för högt belopp eller skatt som enligt beslutet inte återbärs, om inte ärendet har avgjorts genom beslut på besvär.

193 §

Ändring i beslut om mervärdesbeskattning som Skatteförvaltningen har fattat med stöd av denna lag söks genom besvär hos Helsingfors förvaltningsdomstol. Besvär anförs på statens vägnar av Enheten för bevakning av skattetagarnas rätt. Besvärsskriften ska tillställas Skatteförvaltningen inom besvärstiden.

193 a §

Beslut som gäller beskattningen och andra handlingar ska delges den skattskyldige. Delgivning ska dock ske med den skattskyldiges lagliga företrädare eller befullmäktigade, om en företrädare eller befullmäktigad som sköter skatteärenden på den skattskyldiges vägnar har anmälts som ombud till Skatteförvaltningens kundregister.

194 §

Skatteförvaltningen ska i fråga om besvär som Enheten för bevakning av skattetagarnas rätt har anfört ge den skattskyldige, och i fråga om besvär som en skattskyldig har anfört, Enheten för bevakning av skattetagarnas rätt, tillfälle att bemöta besvären samt att vid behov lämna ett genmäle.

Rättar Skatteförvaltningen så som avses i 192 § sitt beslut enligt den skattskyldiges yrkande, förfaller besvären.

Till den del Skatteförvaltningen anser att det yrkande som den skattskyldige har framställt i sina besvär inte ger anledning till rättelse av beslutet, ska Skatteförvaltningen ge

utlåtande över besvären och ge den skattskyldige tillfälle att inom utsatt tid bemöta utlåtandet.

195 §

Förvaltningsdomstolen kan överföra delgivningen av sina beslut på Skatteförvaltningen.

198 §

I förvaltningsdomstolens beslut får ändring sökas genom besvär hos högsta förvaltningsdomstolen, om högsta förvaltningsdomstolen beviljar besvärstillstånd.

Besvärstillstånd kan beviljas även så att det gäller endast en del av det överklagade beslutet av förvaltningsdomstolen.

Besvär ska anföras inom 60 dagar från delgåendet av förvaltningsdomstolens beslut. Besvärsskriften ska inom besvärstiden tillställas högsta förvaltningsdomstolen eller Helsingfors förvaltningsdomstol.

201 §

Av högsta förvaltningsdomstolens beslut ska ett exemplar ges ändringssökanden, och dessutom ska kopior av beslutet i två eller, då ändring söks på statens vägnar, i tre exemplar tillställas Helsingfors förvaltningsdomstol.

206 §

Har förvaltningsdomstolen eller högsta förvaltningsdomstolen med anledning av ändringssökande ansett någon vara skattskyldig eller höjt skattens belopp eller minskat det belopp som en skattskyldig har varit berättigad att få som återbäring, ska en kopia av beslutet tillställas Skatteförvaltningen. Skatteförvaltningen ska utan dröjsmål bestämma en efterbetalningstid för betalningen av skatten och delge den skattskyldige beslutet.

209 §

En skattskyldig som inte är bokföringskyldig ska föra sådana anteckningar att de uppgifter som behövs för fastställande av skatten kan fås ur dem. Anteckningarna ska basera sig på daterade och numrerade verifi-

kationer med beaktande av vad som i denna lag bestäms om verifikationer. Närmare bestämmelser om anteckningarna utfärdas genom beslut av Skatteförvaltningen.

209 e §

I samband med granskning eller återbäring eller påförande av skatt kan Skatteförvaltningen godkänna ett avdrag som gjorts trots att den skattskyldige inte har någon faktura, utredning eller annan verifikation som motsvarar kraven i lagen, om den skattskyldige på annat sätt förmår visa att han är berättigad till avdrag på basis av 102, 102 a, 102 c, 103, 106 eller 111—113 §.

209 h §

Av den utredning som avses i 209 g § ska framgå:

10) andra uppgifter som föreskrivs av Skatteförvaltningen som behövs för att bestämma rättigheten eller skyldigheten för överlåtaren eller mottagaren att justera avdrag.

209 m §

Med avvikelse från 209 j § 3 mom. och 209 l § ska den som är skattskyldig förvara fakturor och verifikationer som anknyter till en fastighetsinvestering samt utredningar som avses i 103 § 2 mom., 209 g och 209 i § i 13 år från utgången av det kalenderår under vilket justeringsperioden har börjat. Efter den tid som anges i 209 j § 3 mom. kan fakturorna och verifikationerna ersättas med en utredning varav framgår de uppgifter som föreskrivs av Skatteförvaltningen och som behövs för att bestämma rättigheten eller skyldigheten att justera avdrag.

Denna lag träder i kraft den 20 .

28.

Lag

om ändring av byggs kattelagen

I enlighet med riksdagens beslut

ändras i byggs kattelagen av den 14 januari 1977 (54/1977) 7 §, 11 § 1 mom., 12 § 1 mom., 13 § 1 mom., 14 § 1 mom., 15, 17–20 och 27 §, av dem 7 §, 12 § 1 mom., 18, 19 och 27 § sådana de lyder i lag 924/1991, 11 § 1 mom. sådant det lyder i lag 296/1983 och 17 § sådan den lyder i nämnda lag 924/1991 och i lag 710/1994, som följer:

7 §

Skatteförvaltningen kan på ansökan meddela förhandsbesked om huruvida byggande enligt byggnadsritningarna är skattepliktigt eller inte. Förhandsbesked ska iaktas som bindande, om byggnaden uppförs så som anges i ansökan om förhandsbesked.

Skatteförvaltningen kan meddela förhandsbesked även om huruvida byggandet har inletts. Sökanden ska vid behov foga byggnadsmyndighetens utlåtande om de vidtagna byggnadsåtgärderna till ansökningshandlingarna.

Om förhandsbesked som avses i 1 mom. har meddelats utan fastställda byggnadsritningar, ska sökanden tillställa Skatteförvaltningen ritningarna inom en månad efter det att byggnadslovet har vunnit laga kraft.

11 §

Den som under en beskattningsperiod låter uppföra eller för egen räkning uppför sådana byggnader eller byggnadsutrymmen som nämns i 4 § 2 mom. och vilkas uppförande enligt beslut av statsrådet är skattepliktigt under beskattningsperioden, är skyldig att till Skatteförvaltningen lämna skattedeklaration

på en av Skatteförvaltningen fastställd blankett. Samma skyldighet har den som låter uppföra eller uppför en byggnad eller byggnadsutrymmen för vilka skatt inte ska betalas enligt bestämmelsen om byggnadskostnaderna i 5 § 1 mom.

12 §

Skatteförvaltningen ska utan dröjsmål fatta beslut om fastställande av byggskatten.

13 §

När byggarbetet avslutats, ska den skattskyldige tillstålla Skatteförvaltningen en utredning om byggnadskostnadernas slutliga belopp (*skatteutredning*). Skatteförvaltningen bestämmer om det hur utredningen tillställs.

14 §

Om byggnadskostnadernas slutliga belopp med minst 20 procent överstiger det belopp som lagts till grund för fastställande av skatten, ska Skatteförvaltningen rätta beskattningen och påföra den skattskyldige en skatt som motsvarar kostnadsskillnaden och på denna skatt en ränta som motsvarar ett årligt skattetillägg på 20 procent, räknat från ingången av det kvartal som följer efter det då byggnadsarbetena inleddes fram till den utsatta betalningsdagen.

15 §

Skatteförvaltningen ska uppskatta byggnadskostnadernas belopp, om den skattskyldige, trots uppmaning, försummar att lämna deklaration eller skatteutredning eller dessa är så bristfälliga att de inte ens efter rättelse kan läggas till grund för beskattningen.

Om det byggkostnadsbelopp som uppges i skattedeklarationen med hänsyn till byggnadens volym, byggnadssättet eller byggnadernas beskaffenhet bör anses vara uppenbart för lågt, har Skatteförvaltningen, sedan den skattskyldige getts tillfälle att bli hörd i saken, rätt att fastställa byggnadskostnadernas belopp enligt uppskattning.

17 §

Den skattskyldige och Enheten för bevakning av skattetagarnas rätt har rätt att inom trettio dagar från delfäendet söka ändring i ett beslut av Skatteförvaltningen enligt denna lag hos den förvaltningsdomstol inom vars område byggskatten har påförts eller borde ha blivit påförd. Förvaltningsdomstolen ska behandla besvären syndsamt.

Ändring i förvaltningsdomstolens beslut får sökas genom besvär hos högsta förvaltningsdomstolen, om högsta förvaltningsdomstolen beviljar besvärstillstånd. På ändringssökande tillämpas då 70 och 71 § i lagen om beskattningsförfarande (1558/1995). Besvär anförs på statens vägnar av Enheten för bevakning av skattetagarnas rätt.

18 §

I denna lag avsedd skatt, skatteförhöjning och ränta som motsvarar skattetillägg ska betalas i en rat till Skatteförvaltningen. Har betalningen inte erlagts inom föreskriven tid, ska för skatt och skatteförhöjning bestämmas dröjsmålspåföljder enligt lagen om skattetillägg och förseningsränta (1556/1995). Vid uppbörd av byggs katt iakttas i övrigt i tillämpliga delar vad som i lagen om skatteuppbörd (609/2005) och lagen om beskattningsförfarande bestäms om skatteuppbörd.

19 §

Var och en ska på uppmaning av Skatteförvaltningen lämna sådana uppgifter som behövs för fastställande av byggs katt och som framgår av handlingar i hans besittning eller som han annars har kännedom om.

20 §

Den myndighet som beviljar byggnadslov ska genast då beskattningsperioden börjat tillstålla Skatteförvaltningen uppgifter om sådana beslut om byggnadslov som getts före beskattningsperiodens början och som avser byggande som enligt nämnda myndighets anteckningar inte hade påbörjats före beskattningsperiodens början. Den myndighet som beviljar byggnadslov ska sända uppgifter till Skatteförvaltningen om sådana beslut om byggnadslov som utfärdats under beskattningsperioden.

Den myndighet som utövar tillsyn över byggandet ska på begäran av Skatteförvaltningen för tillämpningen av denna lag förrätta syn som behövs samt lämna utredning och avge utlåtande i saken.

27 §
Skatteförvaltningen har hand om den allmänna ledningen av bestämmande och debitering av byggs katt.

Denna lag träder i kraft den 20 .

29.

Lag

om ändring av 2 § i lagen om skatt på vissa försäkringspremier

I enlighet med riksdagens beslut
ändras i lagen av den 20 december 1966 om skatt på vissa försäkringspremier (664/1966) 2 § 3 mom., sådant det lyder i lag 399/1995, som följer:

2 §
Ett utländskt EES-försäkringsbolag som här i landet fritt tillhandahåller försäkrings-tjänster enligt vad som särskilt bestäms om saken, ska för betalningen av skatten ha en av Skatteförvaltningen godkänd representant

med hemort i Finland. Skatteförvaltningen kan som förutsättning för att godkänna representanten kräva att säkerhet ställs för skattebetalningen. På representanten tillämpas 173 a § i mervärdesskattelagen (1501/1993).

Denna lag träder i kraft den 20 .

30.

Lag

om ändring av lagen om återbäring av accis på vissa energiprodukter som använts inom jordbruket

I enlighet med riksdagens beslut

ändras i lagen av den 21 juli 2006 om återbäring av accis på vissa energiprodukter som använts inom jordbruket (603/2006) 3 § 1 mom., 6 § 1, 4 och 5 mom., 10 § 1 mom., 11 § 1 och 2 mom., 12 § 1, 2 och 5 mom., 13 och 14 §, rubriken för 15 §, 15 § 2 mom. och 16 § 1 mom., av dem 12 § 1 mom. sådant det lyder i lag 919/2008 och 12 § 2 mom. sådant det lyder i lag 247/2008, som följer:

3 §

Behöriga myndigheter

Skatteförvaltningen har hand om accisåterbäring och om tillsynen i anslutning till accisåterbäring.

eller på grund av att sökanden har lämnat bristfälliga, vilseledande eller oriktiga uppgifter, ska Skatteförvaltningen rätta sitt beslut, om inte ärendet avgjorts genom ett beslut med anledning av besvär.

6 §

Ansökan om accisåterbäring

Ansökan om accisåterbäring ska göras skriftligen hos Skatteförvaltningen. Ansökan ska göras genom en skattedeklaration för jordbruket eller på någon annan blankett som Skatteförvaltningen har fastställt.

Ansökan ska lämnas in inom den tid som anges i denna paragraf, även om Skatteförvaltningen på sökandens begäran har förlängt inlämningstiden för skattedeklarationen med stöd av 8 § 3 mom. i lagen om beskattningsförfarande.

Skatteförvaltningen utfärdar närmare föreskrifter om hur ansökan ska lämnas in och om ansökningsförfarandet i övrigt.

11 §

Rättelseyrkande

Ändring i ett beslut om accisåterbäring, i ett beslut i ett annat ärende eller i ett beslut i ett ärende som avses i 10 § får sökas skriftligen genom rättelseyrkande hos Skatteförvaltningen.

Konstaterar Skatteförvaltningen på grund av ett rättelseyrkande eller av någon annan anledning att accis har återburits till för litet belopp eller inte alls, ska Skatteförvaltningen rätta sitt beslut om återbäring, om inte ärendet avgjorts genom ett beslut med anledning av besvär. Rättelseyrkandet ska framställas inom tre år från utgången av kalenderåret efter det år för vilket återbäring söks.

10 §

Rättelse till sökandens nackdel

Om accis har återburits till sökanden till ett för stort belopp på grund av ett skriv- eller räknefel eller ett med det jämförbart misstag

12 §

Ändringssökande

I beslut som Skatteförvaltningen fattat på grund av ett rättelseyrkande får ändring sökas genom besvär hos den förvaltningsdomstol i vars domkrets sökanden har sin hemkommun

i enlighet med 5 § i lagen om beskattningsförfarande. Om personer på vilka inkomstskattelagens bestämmelser om makar tillämpas har sin hemkommun inom domkretsen för olika förvaltningsdomstolar, söks ändring hos den förvaltningsdomstol inom vars domkrets den äldre av dessa personer har sin hemkommun. Är personerna lika gamla, är förvaltningsdomstolen för den vars personbeteckning har ett lägre individuellt nummer behörig förvaltningsdomstol. Om ingen förvaltningsdomstol skulle vara behörig att behandla besvären, söks ändring hos Helsingfors förvaltningsdomstol. Ändring ska sökas skriftligen, och besvärsskriften ska inom den besvärstid som nämns i 4 mom. i denna paragraf tillställas förvaltningsdomstolen eller Skatteförvaltningen.

Enheten för bevakning av skattetagarnas rätt har besvärsmått på statens vägnar i Skatteförvaltningens beslut.

—————
Besvär som riktats till förvaltningsdomstolen men som borde ha anförts hos Skatteförvaltningen som ett rättelseyrkande, ska behandlas som ett rättelseyrkande. Då ska beslut om avvisande av besvären inte fattas.
—————

13 §

Skyldighet att lämna uppgifter

Den som bedriver yrkesmässigt jordbruk ska på uppmaning av Skatteförvaltningen eller besvärinstansen, utöver de uppgifter som ska lämnas i ansökan, lämna de kompletterande uppgifter och utredningar samt uppvisa de verifikationer som kan behövas vid behandlingen av ansökan eller av ett överklagande som gäller beslutet om accisåterbäring.

14 §

Uppgifternas offentlighet

På de uppgifter enligt denna lag som behandlas inom Skatteförvaltningen tillämpas det som i 4 § i lagen om offentlighet och sekretess i fråga om beskattningsuppgifter

(1346/1999) föreskrivs om sekretessbelagda beskattningsuppgifter.

15 §

Lämnande av uppgifter till Skatteförvaltningen och vissa andra myndigheter

—————
Jord- och skogsbruksministeriet, tullmyndigheterna, arbetskrafts- och näringscentralerna och länsstyrelsen på Åland har trots sekretessbestämmelserna och andra begränsningar som gäller erhållande av uppgifter rätt att av Skatteförvaltningen få de uppgifter om mottagarna av återbäring och om återbäringsbeloppen och grunderna för återbäring, som behövs för återbäring av accis som avses i denna lag och för den anknytande tillsynen. De individualiserings- och kontaktuppgifter som ministeriet och de nämnda myndigheterna har rätt att få i fråga om mottagare av återbäring är namn, personbeteckning eller organisationsnummer och den adress till driftstället som anmälts till Skatteförvaltningen.

16 §

Skatteförvaltningens och vissa andra myndigheters rätt att lämna uppgifter på eget initiativ

Om det finns anledning att misstänka att en sökande inte hade haft rätt till stöd som avses i 2 § 2—5 punkten i denna lag kan Skatteförvaltningen trots sekretessbestämmelserna på eget initiativ lämna jord- och skogsbruksministeriet, tullmyndigheterna och arbetskrafts- och näringscentralerna nödvändiga uppgifter som gäller mottagare av accisåterbäring enligt denna lag och beviljad accisåterbäring och som hänför sig till tillsynen över riktigheten i återbäringen, för att ministeriet och de nämnda myndigheterna ska kunna fullgöra den tillsynsskyldighet som enligt lag eller förordning ingår i deras arbetsuppgifter. Individualiserings- och kontaktuppgifter som kan lämnas i fråga om mottagare av återbäring är namn, personbeteckning eller organi-

sationsnummer och den adress till driftstället
som anmälts till Skatteförvaltningen.

_____ Denna lag träder i kraft den 20 .

31.

Lag

om ändring av 28 § i tullagen

I enlighet med riksdagens beslut

ändras i tullagen av den 29 december 1994 (1466/1994) 28 § 1 mom. 1 punkten som följer:

28 §
Utan hinder av sekretessbestämmelserna har tullmyndigheten rätt att, även med hjälp av en teknisk anslutning, få uppgifter som behövs för skötseln av tullverkets åligganden enligt överenskommelse med den registeransvarige

manslutningar ur register som gäller passagerare och fordons personal, samt ur Skatteförvaltningens och fordonsförvaltningens register även för beskattning och indrivning,

_____ Denna lag träder i kraft den 20 .

1) för förekommande och undersökning av tullbrott uppgifter av samfund och sam-

32.

Lag

om ändring av 1 § i lagen om grunderna för avgifter för vissa förhandsbeslut

I enlighet med riksdagens beslut

ändras i lagen av den 22 december 2006 om grunderna för avgifter för vissa förhandsbeslut (1209/2006) 1 § 1 mom. som följer:

1 §

Tillämpningsområde

centralskattenämnden samt annat förhandsbesked eller förhandsavgörande som ansökts hos Skatteförvaltningen.

Denna lag tillämpas på ansökningar som behandlas av Skatteförvaltningen och som gäller förhandsavgöranden som ansökts hos

_____ Denna lag träder i kraft den 20 .

33.

Lag**om ändring av 2 § i lagen om skattetillägg och förseningsränta**

I enlighet med riksdagens beslut
ändras i lagen av den 18 december 1995 om skattetillägg och förseningsränta (1556/1995)
2 § 2 mom. som följer:

2 § <i>Skattetillägg</i>	eller den som ansvarar för skatten är skyldig att själv beräkna och på den lagstadgade betalningsdagen betala till Skatteförvaltningen eller annan myndighet som uppbär skatt.
-----------------------------	--

Med skatt som ska betalas på eget initiativ avses skatt eller avgift som den skattskyldige	Denna lag träder i kraft den	20 .
--	------------------------------	------

34.

Lag**om ändring av lagen om avgift för tryggande av postförmedling i glesbygden**

I enlighet med riksdagens beslut
ändras i lagen av den 24 juli 1997 om avgift för tryggande av postförmedling i glesbygden (708/1997) 5—7 §, 8 § 2 mom., 9 § 1 mom., 10 §, 11 § 1 mom., 15 § 1 och 3 mom. samt 16 och 18 § som följer:

5 § <i>Myndigheter som administrerar avgiften</i>	månad som följer efter kalendermånaden. Om denna dag infaller på en helgdag eller en lördag, får avgiften betalas den första vardagen därefter.
--	---

Skatteförvaltningen övervakar att den avgift som avses i denna lag deklarerar och betalas samt utför andra uppgifter i anslutning till de avgifter som tas ut för att trygga postförmedlingen i glesbygden.

6 § <i>Betalning av avgiften</i>	7 § <i>Anmälningsskyldighet</i>
-------------------------------------	------------------------------------

Avgiften ska betalas till Skatteförvaltningen enligt summan av försäljningspriserna på den postservice som överläts under en kalendermånad senast den sista dagen den andra

Den betalningsskyldige ska för övervakning av betalningen avge en deklaration till Skatteförvaltningen. Skatteförvaltningen meddelar närmare föreskrifter om vilka uppgifter som ska lämnas, tidpunkten för när uppgifterna ska lämnas och hur uppgifterna ska ges.

8 §

Rättelse av fel

 Om den betalningsskyldige inte har gjort en sådan rättelse som avses i 1 mom., återbetalar Skatteförvaltningen på ansökan den överbetalda avgiften. Ansökan ska lämnas in till Skatteförvaltningen inom tre år från utgången av det kalenderår, som den kalendermånad hänför sig till för vilken den betalningsskyldige har betalt en överstor avgift.

9 §

Förhandsavgörande

Skatteförvaltningen kan på ansökan meddela den betalningsskyldige ett förhandsavgörande om hur denna lag ska tillämpas.

10 §

Debitering

Om avgiften inte har betalats inom den tid som anges i 6 §, ska Skatteförvaltningen debitera den obetalda avgiften hos den betalningsskyldige. Debiteringen ska verkställas inom tre år från utgången av det kalenderår som den kalendermånad, för vilken avgiften skulle betalas, hänför sig till.

11 §

Debitering enligt uppskattning

Om den betalningsskyldige har låtit bli att betala avgiften inom den tid som bestäms i 6 § eller om han uppenbart har betalt en alltför liten avgift och inte trots uppmaning har gett de uppgifter som behövs för debiteringen, ska Skatteförvaltningen verkställa den i 10 § angivna debiteringen enligt uppskattning.

15 §

Rättelse

Konstaterar Skatteförvaltningen på ansökan av den betalningsskyldige, med anledning av besvär eller annars, att dess beslut är felaktigt till nackdel för den betalningsskyldige, ska Skatteförvaltningen rätta felet i beslutet och till den betalningsskyldige återbära på grund av felet överbetald avgift eller avgift som inte har återburits, om inte ärendet har avgjorts genom beslut på besvär.

Rättar Skatteförvaltningen sitt beslut enligt den betalningsskyldiges yrkande, förfaller sådana besvär som nämns i 16 §. Till den del Skatteförvaltningen anser att det yrkande som den betalningsskyldige har framställt i sina besvär inte ger anledning till rättelse av beslutet, ska Skatteförvaltningen ge utlåtande över besvären och utan dröjsmål sända de handlingar som har tillkommit vid behandlingen av ärendet till förvaltningsdomstolen.

16 §

Ändringsökande

Ändring i beslut som Skatteförvaltningen har fattat med stöd av denna lag söks genom besvär hos förvaltningsdomstolen. Besvärsmått har på skattetagarnas vägnar Enheten för bevakning av skattetagarnas rätt. På ändringsökande tillämpas förvaltningsprocesslagen (586/1996).

Ändring i förvaltningsdomstolens beslut får sökas genom besvär hos högsta förvaltningsdomstolen, om högsta förvaltningsdomstolen beviljar besvärstillstånd. I fråga om ändringsökande iaktas då 70 och 71 § i lagen om beskattningsförfarande.

I ett beslut genom vilket Skatteförvaltningen har beslutat att inte meddela förhandsavgörande, får ändring inte sökas genom besvär.

Vad som i lagen om verkställighet av skatter och avgifter (706/2007) bestäms om grundbesvär tillämpas inte på ärenden som avses i denna lag.

18 §

Skyldighet att lämna uppgifter och granskning av bokföringen

Den betalningsskyldige ska på uppmaning av Skatteförvaltningen lämna uppgifter samt

för granskning framlägga sin bokföring samt andra handlingar och annan egendom, som kan behövas för att verkställa debitering, granska avgifter eller behandla besvär.

Denna lag träder i kraft den 20 .

35.

Lag

om ändring av lagen om beskattning av anställda vid Nordiska Investeringsbanken och Nordiska projektexportfonden

I enlighet med riksdagens beslut

ändras i lagen av den 29 juni 1976 om beskattning av anställda vid Nordiska Investeringsbanken och Nordiska projektexportfonden (562/1976) 5 § 1 mom., 6 §, 7 § 2 mom., 10 § 1 mom. och 11 §,

av dem 5 § 1 mom., 6 § och 10 § 1 mom. sådana de lyder i lag 1030/1978, som följer:

5 §

De belopp som har uppburits i slutlig löneskatt ska betalas till Skatteförvaltningen senast den 10 dagen i den kalendermånad som följer närmast efter uppbörd. I fråga om uppborðsförfarandet i övrigt gäller i tillämpliga delar vad som i lagen om beskattning av begränsat skattskyldig för inkomst (627/1978) eller med stöd av den bestäms om uppborð av källskatt.

6 §

Anser den skattskyldige att en slutlig löneskatt har uppburits felaktigt, och har Nordiska Investeringsbanken inte rättat uppbörd, kan den skattskyldige föra saken till Skatteförvaltningen för avgörande. Rättelseyrkande ska göras senast under det kalenderår som följer närmast efter uppbörd av skatten.

Finner Skatteförvaltningen att i slutlig löneskatt har uppburits ett för stort belopp, ska Skatteförvaltningen bestämma att det överstigande beloppet ska återbetalas till den skattskyldige.

7 §

Yrkande som nämns i 1 mom. ska göras skriftligen i skattedeklarationen för det kalenderår under vilket löneinkomsten har erhållits. Skattedeklarationen ska lämnas till Skatteförvaltningen. Har skattedeklarationen inte lämnats i rätt tid, ska yrkandet förkastas.

10 §

Den som är missnöjd med ett beslut som Skatteförvaltningen gett med stöd av 6 § får anföra besvär över beslutet hos Helsingfors förvaltningsdomstol inom trettio dagar från den dag då han fick del av beslutet, nämnda dag oräknad. Besvärsskriften ska tillställas nämnda förvaltningsdomstol. Besvärstiden för Enheten för bevakning av skattetagarnas rätt räknas från dagen för beslutet.

11 §

I förvaltningsdomstolens utslag med anledning av besvär, som avses i denna lag, får ändring sökas hos högsta förvaltningsdomstolen. Besvärsrätt på statens vägnar äger

Enheten för bevakning av skattetagarnas rätt. (1558/1995) bestäms om sökande av ändring
Om ändringssökande gäller i övrigt vad som i förvaltningsdomstolens utslag.
i lagen om beskattningsförfarande _____

Denna lag träder i kraft den _____ 20 .

Helsingfors den 29 januari 2010

Republikens President

TARJA HALONEN

Finansminister *Jyrki Katainen*

2.

Lag**om ändring av inkomstskattelagen**

I enlighet med riksdagens beslut

ändras i inkomstskattelagen av den 30 december 1992 (1535/1992) 44 § 4 mom., 57 §, 64 § 1 mom., 71 § 2 mom., 73 §, 75 § 2 mom., 76 § 1 mom. 5 punkten, 93 § 2 mom., 116 a § 1 mom. samt 122 § 3 och 4 mom.,

av dem 44 § 4 mom. sådant det lyder i lag 1565/1995, 57 § sådan den lyder i lag 1141/2007, den finska språkdräkten i 73 § sådan den lyder delvis ändrad i lag 896/2001, 76 § 1 mom. 5 punkten sådan den lyder i lag 1549/1995, 116 a § 1 mom. sådant det lyder i lag 229/1999 samt 122 § 3 och 4 mom. sådana de lyder i lag 945/1998, som följer:

Gällande lydelse

44 §

Inkomst av renskötsel och dess beräkning

Statsrådet fastställer, efter att ha hört skat-testyrelsen, varje år senast den 10 december de intäktsgrunder som avses i 2 mom. Renbeteslagsföreningen skall senast den 31 oktober för statsrådet lägga fram ett förslag till intäktsgrunder för renskötseIn.

57 §

Donationsavdrag

Ett samfund får enligt vad som närmare bestäms genom förordning av statsrådet från sin inkomst dra av

1) en penningdonation på minst 850 euro och högst 250 000 euro som gjorts för att främja vetenskap, konst eller bevarande av kulturarvet i Finland till en stat inom Europeiska ekonomiska samarbetsområdet eller till ett sådant universitet eller en sådan högskola inom Europeiska ekonomiska samarbetsområdet som får offentlig finansiering eller en universitetsfond i anknytning till dessa,

2) en penningdonation på minst 850 euro och högst 50 000 euro som gjorts för att främ-

Föreslagen lydelse

44 §

Inkomst av renskötsel och dess beräkning

Efter att ha hört *Skatteförvaltningen* fastställer statsrådet varje år senast den 10 december de intäktsgrunder som avses i 2 mom. Renbeteslagsföreningen ska senast den 31 oktober för statsrådet lägga fram ett förslag till intäktsgrunder för renskötseIn.

57 §

Donationsavdrag

Ett samfund får enligt vad som närmare bestäms genom förordning av statsrådet från sin inkomst dra av

1) en penningdonation på minst 850 euro och högst 250 000 euro som gjorts för att främja vetenskap, konst eller bevarande av kulturarvet i Finland till en stat inom Europeiska ekonomiska samarbetsområdet eller till ett sådant universitet eller en sådan högskola inom Europeiska ekonomiska samarbetsområdet som får offentlig finansiering eller en universitetsfond i anknytning till dessa,

2) en penningdonation på minst 850 euro och högst 50 000 euro som gjorts för att

Gällande lydelse

Föreslagen lydelse

ja vetenskap, konst eller bevarande av kulturarvet i Finland till en av Skattestyrelsen angiven förening eller stiftelse inom Europeiska ekonomiska samarbetsområdet eller en fond i anknytning till dessa, vars egentliga uppgift är att understödja vetenskap eller konst eller bevara kulturarvet i Finland.

Ovan i 1 mom. 2 punkten avsedda av Skattestyrelsen angivna aktörer ska årligen till Skattestyrelsen lämna uppgifter om de avdragsgilla donationer som de mottagit, vem som gjort donationerna och för vilket ändamål donationen använts. Till Skattestyrelsen ska dessutom lämnas verksamhetsberättelsen, resultaträkningen och balansräkningen för det senast avslutade verksamhetsåret. Skattestyrelsen meddelar närmare föreskrifter om hur och när uppgifterna ska lämnas.

främja vetenskap, konst eller bevarande av kulturarvet i Finland till en av *Skatteförvaltningen* angiven förening eller stiftelse inom Europeiska ekonomiska samarbetsområdet eller en fond i anknytning till dessa, vars egentliga uppgift är att understödja vetenskap eller konst eller bevara kulturarvet i Finland.

Ovan i 1 mom. 2 punkten avsedda av *Skatteförvaltningen* angivna aktörer ska årligen till *Skatteförvaltningen* lämna uppgifter om de avdragsgilla donationer som de mottagit, vem som gjort donationerna och för vilket ändamål donationen använts. Dessutom ska verksamhetsberättelsen, resultaträkningen och balansräkningen för det senast avslutade verksamhetsåret lämnas till *Skatteförvaltningen*. *Skatteförvaltningen* meddelar närmare föreskrifter om hur och när uppgifterna ska lämnas.

64 §

Naturaförmåner

Naturaförmåner som erhållits av arbetsgivaren är skattepliktig förvärvsinkomst för den skattskyldige och skall uppskattas till gängse värde enligt vad skattestyrelsen årligen närmare bestämmer.

64 §

Naturaförmåner

Naturaförmåner som erhållits av arbetsgivaren är skattepliktig förvärvsinkomst för den skattskyldige och ska uppskattas till gängse värde. *Skatteförvaltningen* bestämmer årligen beräkningsgrunderna för det gängse värdet.

71 §

Skattefria resekostnadsersättningar

I branscher där arbetstagaren ofta måste byta arbetsställe på grund av att det för branschen typiska arbetet är kortvarigt anses av resekostnadsersättningarna för de dagliga resorna mellan bostaden och det särskilda arbetsstället endast kostnadsersättningen för själva resan vara skattefri inkomst, i det fall att den skattskyldige inte har någon egentlig arbetsplats. Om arbetstagaren dock inte har tillfälle att utnyttja av arbetsgivaren ordnad arbetsplatsbespisning på ett särskilt arbetsställe eller i dess omedelbara närhet, anses det enligt vad skattestyrelsen årligen närmare be-

71 §

Skattefria resekostnadsersättningar

I branscher där arbetstagaren ofta måste byta arbetsställe på grund av att det för branschen typiska arbetet är kortvarigt anses av resekostnadsersättningarna för de dagliga resorna mellan bostaden och det särskilda arbetsstället endast kostnadsersättningen för själva resan vara skattefri inkomst, i det fall att den skattskyldige inte har någon egentlig arbetsplats. Om arbetstagaren dock inte har tillfälle att utnyttja av arbetsgivaren ordnad arbetsplatsbespisning på ett särskilt arbetsställe eller i dess omedelbara närhet, anses det dessutom också att en måltidsersättning

stämmer att dessutom också i resekostnadsersättningarna för dagliga resor mellan bostaden och ett särskilt arbetsställe ingående måltidsersättning skall vara skattefri.

som ingår i resekostnadsersättningarna för dagliga resor mellan bostaden och ett särskilt arbetsställe ska vara skattefri. *Skatteförvaltningen bestämmer årligen beloppet av den skattefria måltidsersättningen.*

73 §

Grunderna för och beloppet av skattefria ersättningar

Skattestyrelsen meddelar årligen på förhand närmare föreskrifter om grunderna för och beloppen av skattefria ersättningar, efter att ha berett kostnadsersättningsdelegationen tillfälle att bli hörd. Närmare stadganden om delegationen utfärdas genom förordning.

Skattestyrelsen fastställer beloppen av skattefria dagtraktamenten och måltidsersättningar som arbetsgivaren betalar för arbetsresor, utgående från de av statens arbetsmarknadsverk uträknade resekostnadsbeloppen. När inrikesdagtraktamenten fastställs skall från summan dras av en 15 procents andel för inbesparade levnadskostnader. Det sålunda uträknade beloppet skall dras av från de sammanlagda resekostnaderna också när utrikesdagtraktamenten fastställs. Skattestyrelsen fastställer, i överensstämmelse med de maximikilometerersättningar som statens arbetsmarknadsverk har räknat ut, den skattefria kilometerersättning som skall betalas till en skattskyldig för arbetsresor som denne har företagit med fordon som han äger eller besitter.

75 §

Skattefria ersättningar till personer som erhåller sjöarbetsinkomst

Skattestyrelsen meddelar årligen närmare föreskrifter om grunderna för och beloppen av skattefria resekostnadsersättningar.

73 §

Grunderna för och beloppet av skattefria ersättningar

Skatteförvaltningen meddelar årligen på förhand närmare föreskrifter om grunderna för och beloppen av skattefria ersättningar för resekostnader, efter att ha gett kostnadsersättningsdelegationen tillfälle att bli hörd. Närmare bestämmelser om delegationen utfärdas genom *statsrådets* förordning.

Utgående från de resekostnadsbelopp som statens arbetsmarknadsverk räknat ut fastställer *Skatteförvaltningen* beloppen av skattefria dagtraktamenten och måltidsersättningar som arbetsgivaren betalar för arbetsresor. När inrikesdagtraktamenten fastställs ska en 15 procents andel för inbesparade levnadskostnader dras av från summan. Det på så sätt uträknade beloppet ska dras av från de sammanlagda resekostnaderna också när utrikesdagtraktamenten fastställs. *Skatteförvaltningen* fastställer, i överensstämmelse med de maximikilometerersättningar som statens arbetsmarknadsverk har räknat ut, den skattefria kilometerersättning som ska betalas till en skattskyldig för arbetsresor som han eller hon har företagit med fordon som han eller hon äger eller besitter.

75 §

Skattefria ersättningar till personer som erhåller sjöarbetsinkomst

Skatteförvaltningen meddelar årligen närmare föreskrifter om grunderna för och beloppen av skattefria resekostnadsersättningar.

Gällande lydelse

Föreslagen lydelse

76 §

76 §

Vissa skattefria ersättningar i anslutning till tjänstgöring utomlands

Vissa skattefria ersättningar i anslutning till tjänstgöring utomlands

Skattepliktig inkomst är inte

Skattepliktig inkomst är inte

5) den skattskyldiges och hans familjemedlemmars flytt- och resekostnader som beror på annat än i 1—3 punkten avsett arbete utomlands och som arbetsgivaren betalar samt sådan sedvanlig privat tjänstepersonal och utbildning för barn som arbetsgivaren bekostar där under tiden för arbetet utomlands, samt den del av bostadsförmånen som överstiger förmånens skäliga värde, enligt vad som skattestyrelsen närmare bestämmer.

5) den skattskyldiges och hans eller hennes familjemedlemmars flytt- och resekostnader som beror på annat än i 1—3 punkten avsett arbete utomlands och som arbetsgivaren betalar samt sådan sedvanlig privat tjänstepersonal och utbildning för barn som arbetsgivaren bekostar där under tiden för arbetet utomlands, samt den del av bostadsförmånen som överstiger förmånens skäliga värde. *Skatteförvaltningen utfärdar närmare bestämmelser om värdet på en bostadsförmån som erhållits utomlands.*

93 §

93 §

Kostnader för resor mellan bostaden och arbetsplatsen

Kostnader för resor mellan bostaden och arbetsplatsen

Anses något annat än ett allmänt fortskaffningsmedel som billigaste fortskaffningsmedel enligt 1 mom., räknas avdraget ut så som skattestyrelsen årligen närmare bestämmer med beaktande av den skäliga kostnadsökning som användningen av fortskaffningsmedlet för resor mellan bostaden och arbetsplatsen medför.

Anses något annat än ett allmänt fortskaffningsmedel som billigaste fortskaffningsmedel enligt 1 mom., ska man när avdraget räknas ut beakta den skäliga kostnadsökning som användningen av fortskaffningsmedlet för resor mellan bostaden och arbetsplatsen medför. *Skatteförvaltningen ger årligen närmare bestämmelser om beräkningsgrunderna för avdraget.*

116 a §

116 a §

Periodisering av idrottsinkomst

Periodisering av idrottsinkomst

Som en idrottsutövares inkomst under skatteåret betraktas inte den del av den inkomst (*idrottsinkomst*) han eller hon haft direkt med anledning av idrottsutövandet som enligt villkoren i 116 b och 116 c § har betalats till en sådan riksomfattande träningsfond eller idrottsutövarfond som finns i anslutning till en av finansministeriet utsedd stiftelse och som

Som en idrottsutövares inkomst under skatteåret betraktas inte den del av den inkomst (*idrottsinkomst*) han eller hon haft direkt med anledning av idrottsutövandet som enligt villkoren i 116 b och 116 c § har betalats till en sådan riksomfattande träningsfond eller idrottsutövarfond som finns i anslutning till en av finansministeriet utsedd stiftelse och

för varje idrottsutövare årligen skall tillstålla skatteförvaltningen de för beskattningen nödvändiga uppgifterna på det sätt som skat-testyrelsen bestämmer.

för varje idrottsutövare årligen ska tillstålla *Skatteförvaltningen* de för beskattningen nödvändiga uppgifterna. *Skatteförvaltningen ger närmare bestämmelser om de uppgifter som ska uppges.*

122 §

Inverkan av ägarväxling på rätten att dra av förluster

122 §

Inverkan av ägarväxling på rätten att dra av förluster

Utan hinder av 1 och 2 mom. kan det skatteverk som verkställer beskattningen av särskilda skäl, när det är påkallat med hänsyn till samfundets eller sammanslutningens fortsatta verksamhet, på ansökan bevilja rätt att dra av förlust.

Utan hinder av 1 och 2 mom. kan *Skatteförvaltningen* av särskilda skäl på ansökan bevilja rätt att dra av förlust när det är påkallat med hänsyn till samfundets eller sammanslutningens fortsatta verksamhet.

Aktiebolag och andelslag får dock avdra förlust med stöd av tillstånd som avses i 3 mom. endast till den del som samfundets inkomst under skatteåret före förlustavdrag överskrider beloppet av det koncernbidrag som samfundet erhållit och som avses i lagen om koncernbidrag vid beskattningen (825/1986). Skatteverket kan på de grunder som avses i 3 mom. bevilja tillstånd att dra av hela förlusten, om de i 3 § lagen om koncernbidrag vid beskattningen avsedda villkoren för att ge koncernbidrag har uppfyllts redan före ägarbytet enligt 1 mom.

Aktiebolag och andelslag får dock dra av förlust med stöd av tillstånd som avses i 3 mom. endast till den del som samfundets inkomst under skatteåret före förlustavdrag överskrider beloppet av det koncernbidrag som samfundet erhållit och som avses i lagen om koncernbidrag vid beskattningen (825/1986). *Skatteförvaltningen* kan på de grunder som avses i 3 mom. bevilja tillstånd att dra av hela förlusten, om de i 3 § i lagen om koncernbidrag vid beskattningen avsedda villkoren för att ge koncernbidrag har uppfyllts redan före ägarbytet enligt 1 mom.

Denna lag träder i kraft den 20 .

3.

Lag**om ändring av lagen om värdering av tillgångar vid beskattningen**

I enlighet med riksdagens beslut
ändras i lagen av den 22 december 2005 om värdering av tillgångar vid beskattningen (1142/2005) 7 § 3 mom., 20 § 3 och 5 mom. samt 29 § 4 mom.,
av dem 7 § 3 mom. och 20 § 3 och 5 mom. sådana de lyder i lag 966/2006, som följer:

Gällande lydelse

7 §

*Jämförelsevärdet för skog som hör till bo-
lagstillgångarna*

Föreslagen lydelse

7 §

*Jämförelsevärdet för skog som hör till bo-
lagstillgångarna*

Skattestyrelsen fastställer årligen för varje kommun den genomsnittliga årliga avkastningen per hektar skog så att ändringen av denna avkastning i jämförelse med den genomsnittliga nettointäkten i kommunen skatteåret 2005 motsvarar förändringen i konsumentprisindexet från september 2005 till september under skatteåret.

Skatteförvaltningen fastställer årligen för varje kommun den genomsnittliga årliga avkastningen per hektar skog så att ändringen av denna avkastning i jämförelse med den genomsnittliga nettointäkten i kommunen skatteåret 2005 motsvarar förändringen i konsumentprisindexet från september 2005 till september under skatteåret.

20 §

Värdet av jordbruksmark

20 §

Värdet av jordbruksmark

Skattestyrelsen fastställer årligen för varje kommun den genomsnittliga årliga avkastningen per hektar åker så att ändringen i jämförelse med den senast fastställda genomsnittliga årliga avkastningen motsvarar förändringen i konsumentprisindexet från september året före skatteåret till september under skatteåret.

Skatteförvaltningen fastställer årligen för varje kommun den genomsnittliga årliga avkastningen per hektar åker så att ändringen i jämförelse med den senast fastställda genomsnittliga årliga avkastningen motsvarar förändringen i konsumentprisindexet från september året före skatteåret till september under skatteåret.

Värdet av täckdikad jordbruksmark ökas med ett av Skattestyrelsen årligen per hektar fastställt tilläggsvärde. Detta täckdikningstillägg fastställs så att ändringen av tillägget i jämförelse med det senast fastställda täckdikningstillägget motsvarar förändringen i konsumentprisindexet från september året före

Värdet av täckdikad jordbruksmark ökas med ett av *Skatteförvaltningen* årligen per hektar fastställt tilläggsvärde. Detta täckdikningstillägg fastställs så att ändringen av tillägget i jämförelse med det senast fastställda täckdikningstillägget motsvarar förändringen i konsumentprisindexet från septem-

skatteåret till september under skatteåret.

ber året före skatteåret till september under skatteåret.

29 §

Beskattningsvärdet för fastigheters mark

Skattestyrelsen fastställer för beskattningen årligen för varje kommun närmare de grunder enligt vilka beskattningsvärdet för byggnadsmark skall räknas ut.

29 §

Beskattningsvärdet för fastigheters mark

Skatteförvaltningen fastställer för beskattningen årligen för varje kommun närmare de grunder enligt vilka beskattningsvärdet för byggnadsmark ska räknas ut. *Skatteförvaltningen kan begränsa den årliga höjning av beskattningsvärdena som ändringar i beräkningsgrunderna medför.*

Denna lag träder i kraft den 20 .

4.

Lag

om ändring av 43 och 55 § i lagen om beskattning av inkomst av näringsverksamhet

I enlighet med riksdagens beslut

ändras i lagen av den 24 juni 1968 om beskattning av inkomst av näringsverksamhet (360/1968) 43 § 5 mom. samt 55 § 1 och 2 mom., sådana de lyder, 43 § 5 mom. i lag 1539/1992 samt 55 § 1 och 2 mom. i lag 1168/2000, som följer:

Gällande lydelse

43 §

Länsskatteverket i det län där den skattskyldige har sin hemort kan på ansökan av denne av särskilda skäl förlänga den i 1 och 2 mom. angivna tiden med högst tre år. Om överlåtelsepriset eller vederlaget eller någon del därav inte heller under den förlängda tiden har dragits av, räknas det icke avdragna beloppet förhöjt med 40 procent som skattepliktig inkomst för det skatteår under vilket avdraget senast borde ha gjorts.

Föreslagen lydelse

43 §

Skatteförvaltningen kan på ansökan av den skattskyldige av särskilda skäl förlänga den i 1 och 2 mom. angivna tiden med högst tre år. Om överlåtelsepriset eller vederlaget eller någon del av det inte heller under den förlängda tiden har dragits av, räknas det icke avdragna beloppet förhöjt med 40 procent som skattepliktig inkomst för det skatteår under vilket avdraget senast borde ha gjorts.

55 §

En enskild rörelseidkare eller yrkesutövare

55 §

En enskild rörelseidkare eller yrkesutövare

*Gällande lydelse**Föreslagen lydelse*

får utöver vad som anges i 7 § dra av

1) ett belopp som motsvarar skillnaden mellan maximibeloppet av skattefria dagtraktamenten för arbetsresor som skattestyrelsen fastställt med stöd av 73 § 2 mom. inkomstskattelagen och den ökning av levnadskostnaderna som beror på arbetsresor, och

2) ett belopp som motsvarar skillnaden mellan maximibeloppet av den skattefria kilometerersättning som skattestyrelsen fastställt i det ovan nämnda beslutet och de utgifter som föranleds av sådana resor i anslutning till näringsverksamheten som en rörelseidkare eller en yrkesutövare gör med en bil som hör till hans privata tillgångar.

Med arbetsresa avses i 1 mom. 1 punkten en resa som en rörelseidkare eller en yrkesutövare tillfälligt företar i anslutning till näringsverksamheten utanför sitt ordinarie verksamhetsområde. I fråga om avdraget iaktas i tillämpliga delar grunderna för det beslut som skattestyrelsen utfärdat med stöd av 73 § 2 mom. inkomstskattelagen.

får utöver vad som anges i 7 § dra av

1) ett belopp som motsvarar skillnaden mellan maximibeloppet av skattefria dagtraktamenten för arbetsresor som *Skatteförvaltningen* fastställt med stöd av 73 § 2 mom. i inkomstskattelagen och den ökning av levnadskostnaderna som beror på arbetsresor, och

2) ett belopp som motsvarar skillnaden mellan maximibeloppet av den skattefria kilometerersättning som *Skatteförvaltningen* fastställt i det ovan nämnda beslutet och de utgifter som föranleds av sådana resor i anslutning till näringsverksamheten som en rörelseidkare eller en yrkesutövare gör med en bil som hör till hans eller hennes privata tillgångar.

Med arbetsresa avses i 1 mom. 1 punkten en resa som en rörelseidkare eller en yrkesutövare tillfälligt företar i anslutning till näringsverksamheten utanför sitt ordinarie verksamhetsområde. I fråga om avdraget iaktas i tillämpliga delar grunderna för det beslut som *Skatteförvaltningen* utfärdat med stöd av 73 § 2 mom. i inkomstskattelagen.

Denna lag träder i kraft den 20 .

5.**Lag****om ändring av 10 e § i inkomstskattelagen för gårdsbruk**

I enlighet med riksdagens beslut *ändras* i inkomstskattelagen för gårdsbruk av den 15 december 1967 (543/1967) 10 e § 1 och 2 mom., sådana de lyder i lag 1169/2000, som följer:

*Gällande lydelse**Föreslagen lydelse*

10 e §

10 e §

En jordbruksidkare får utöver vad som anges i 6 § dra av

En jordbruksidkare får utöver vad som anges i 6 § dra av

1) ett belopp som motsvarar skillnaden mellan maximibeloppet av skattefria dagtraktamenten för arbetsresor som skattestyrelsen fastställt med stöd av 73 § 2 mom. inkomstskattelagen och den ökning av levnadskost-

1) ett belopp som motsvarar skillnaden mellan maximibeloppet av skattefria dagtraktamenten för arbetsresor som *Skatteförvaltningen* fastställt med stöd av 73 § 2 mom. i inkomstskattelagen och den ökning av lev-

naderna som beror på arbetsresor, och

2) ett belopp som motsvarar skillnaden mellan maximibeloppet av den skattefria kilometerersättning som skattestyrelsen fastställt i det ovan nämnda beslutet och de utgifter som föranleds av sådana resor i anslutning till lantbruket som en jordbruksidkare gör med en bil som hör till hans privata tillgångar.

Med arbetsresa avses i 1 mom. 1 punkten en resa som en jordbruksidkare tillfälligt företar i anslutning till lantbruket utanför sitt ordinarie verksamhetsområde. I fråga om avdraget iakttas i tillämpliga delar grunderna för det beslut som skattestyrelsen utfärdat med stöd av 73 § 2 mom. inkomstskattelagen.

nadskostnaderna som beror på arbetsresor, och

2) ett belopp som motsvarar skillnaden mellan maximibeloppet av den skattefria kilometerersättning som *Skatteförvaltningen* fastställt i det ovan nämnda beslutet och de utgifter som föranleds av sådana resor i anslutning till lantbruket som en jordbruksidkare gör med en bil som hör till hans eller hennes privata tillgångar.

Med arbetsresa avses i 1 mom. 1 punkten en resa som en jordbruksidkare tillfälligt företar i anslutning till lantbruket utanför sitt ordinarie verksamhetsområde. I fråga om avdraget iakttas i tillämpliga delar grunderna för det beslut som *Skatteförvaltningen* utfärdat med stöd av 73 § 2 mom. i inkomstskattelagen.

Denna lag träder i kraft den 20 .

6.

Lag

om ändring av lagen om skattelättnader för vissa allmännyttiga samfund

I enlighet med riksdagens beslut

ändras i lagen av den 13 augusti 1976 om skattelättnader för vissa allmännyttiga samfund (680/1976) 4 § 1 mom., det inledande stycket i 7 § 1 mom. samt 8 § 1 mom., sådana de lyder i lag 567/2004, som följer:

Gällande lydelse

4 §

Ett av Skattestyrelsen förordnat skatteverk beviljar lagenliga skattelättnader för viss tid, dock högst fem skatteår i sänder. Innan skattelättnad beviljas ett nytt sökande samfund eller ett samfund, i vars situation det har skett en väsentlig förändring, skall skatteverket inhämta utlåtande av de allmännyttiga samfundens skattefrihetsnämnd.

Föreslagen lydelse

4 §

Skatteförvaltningen beviljar lagenliga skattelättnader för viss tid, dock högst fem skatteår i sänder. Innan skattelättnad beviljas ett nytt sökande samfund eller ett samfund, i vars situation det har skett en väsentlig förändring, ska *Skatteförvaltningen* inhämta utlåtande av de allmännyttiga samfundens skattefrihetsnämnd.

7 §

Skatteverket skall, räknat från en tidpunkt

7 §

Skatteförvaltningen ska, räknat från en tid-

Gällande lydelse

Föreslagen lydelse

som det bestämmer, helt eller delvis återta skattelättnad som beviljats samfund

punkt som den bestämmer, helt eller delvis återta skattelättnad som beviljats samfund

8 §

Skattelättnad som beviljats med stöd av denna lag befriar inte ett samfund från den deklarationsskyldighet som det utan denna lättnad skulle ha enligt lagen om beskattningsförfarande (1558/1995). Samfundet skall dessutom i samband med skattedeklarationen tillställa skatteverket en sådan redogörelse som det skatteverk som beviljat skattelättnaden bestämmer. *Ett annat skatteverk kan föreslå det skatteverk som beviljat skattelättnaden att skattelättnaden skall återtas.*

8 §

Skattelättnad som beviljats med stöd av denna lag befriar inte ett samfund från den deklarationsskyldighet som det utan denna lättnad skulle ha enligt lagen om beskattningsförfarande (1558/1995). Samfundet ska dessutom i samband med skattedeklarationen tillställa *Skatteförvaltningen* en sådan redogörelse som *Skatteförvaltningen* bestämmer.

Denna lag träder i kraft den 20 .

7.

Lag**om ändring av 32 § i tonnageskattelagen**

I enlighet med riksdagens beslut

ändras i tonnageskattelagen av den 5 juni 2002 (476/2002) 32 § 1 mom. som följer:

Gällande lydelse

Föreslagen lydelse

32 §

32 §

Verkställande av beskattningen efter återkallande av godkännande som tonnageskattskyldig eller upplösning av bolag

Verkställande av beskattningen efter återkallande av godkännande som tonnageskattskyldig eller upplösning av bolag

Med avvikelse från bestämmelserna i den övriga lagstiftningen om inkomstbeskattning verkställs ovan i 24 § avsedd beskattning efter tonnageskatteperiodens upphörande för alla de skatteår som omfattas av tonnageskatteperioden. Beskattningen slutförs vid en av Skattestyrelsen fastställd tidpunkt, dock senast före utgången av oktober under kalenderåret efter tonnageskatteperiodens upphörande.

Med avvikelse från bestämmelserna i den övriga lagstiftningen om inkomstbeskattning verkställs ovan i 24 § avsedd beskattning efter tonnageskatteperiodens upphörande för alla de skatteår som omfattas av tonnageskatteperioden. Beskattningen slutförs vid en tidpunkt som *Skatteförvaltningen* bestämmer, dock senast före utgången av oktober under kalenderåret efter det då tonnageskatteperiodens upphörde.

Denna lag träder i kraft den 20 .

8.

Lag

om ändring av lagen om beskattning av begränsat skattskyldig för inkomst

I enlighet med riksdagens beslut
upphävs i lagen av den 11 augusti 1978 om beskattning av begränsat skattskyldig för inkomst (627/1978) 12 a § 2 mom., sådant det lyder i lag 856/2005, och
ändras 4 § 2 mom., 5 §, 10 b § 3 mom., 11 § 2 mom., 12 a § 1 och 4 mom., 13 § 6 mom., 15 § 2 mom., 16 § 2 mom., 17 § 2 mom., 21 § 1, 3, 4 och 6 mom., 23 § 2 mom. och 24 § 3 mom.,
av dem 4 § 2 mom. sådant det lyder i lag 1242/1988, 5 §, 11 § 2 mom., 12 a § 1 och 4 mom., 15 § 2 mom., 16 § 2 mom., 17 § 2 mom. samt 21 § 3, 4 och 6 mom. sådana de lyder i nämnda lag 856/2005, 10 b § 3 mom. sådant det lyder i lag 970/2005, 13 § 6 mom. sådant det lyder i lag 814/2008, 21 § 1 mom. sådant det lyder i lag 253/2008 samt 24 § 3 mom. sådant det lyder i lag 1120/1996, som följer:

Gällande lydelse

4 §

Till lön hänförs inte

- 1) ersättning som mot verifikat som en trafikidkare utfärdat har betalats för biljett och fraktagift samt för andra med dem jämförliga nödvändiga avgifter som hör till den egentliga färden,
- 2) ersättning som mot verifikat som en härbärgeringsrörelse har utfärdat eller mot annat tillförlitligt verifikat har betalats för logiavgift,
- 3) dagtraktamente till den del det motsvarar av skattestyrelsen fastställt skattefritt dagtraktamente i Finland, inte heller
- 4) av skattestyrelsen fastställt skattefritt dagtraktamente eller annan ersättning för vistelsekostnader, som har betalats till den som står i anställningsförhållande till finska staten och vars egentliga arbetsplats är i utlandet, för resa utanför nämnda arbetsplats.

Föreslagen lydelse

4 §

Till lön hänförs inte

- 1) ersättning som mot verifikat som en trafikidkare utfärdat har betalats för biljett och fraktagift samt för andra med dem jämförliga nödvändiga avgifter som hör till den egentliga färden,
- 2) ersättning som mot verifikat som en inkvarteringsrörelse har utfärdat eller som mot annat tillförlitligt verifikat har betalats för logiavgift,
- 3) dagtraktamente till den del det motsvarar av *Skatteförvaltningen* fastställt skattefritt dagtraktamente i Finland, inte heller
- 4) av *Skatteförvaltningen* fastställt skattefritt dagtraktamente eller annan ersättning för vistelsekostnader, som har betalats till den som står i anställningsförhållande till finska staten och vars egentliga arbetsplats är i utlandet, för resa utanför nämnda arbetsplats.

5 §

Skatteverket utfärdar på ansökan ett käll-

5 §

Skatteförvaltningen utfärdar på ansökan ett

Gällande lydelse

Föreslagen lydelse

skattekort för en begränsat skattskyldig för tillämpning av bestämmelserna om källskatt. Skattestyrelsen utfärdar föreskrifter om det förfarande som skall iakttas när ansökan görs och vilka uppgifter som skall framgå av ansökan.

källskattekort för en begränsat skattskyldig för tillämpning av bestämmelserna om källskatt.

Skatteförvaltningen utfärdar föreskrifter om det förfarande som ska iakttas när ansökan görs och vilka uppgifter som ska framgå av ansökan.

10 b §

Dessutom förutsätts att den utländska förvaltaren har sitt hemvist i en stat med vilken Finland har ett avtal för undvikande av dubbelbeskattning. Vid tidpunkten för utdelningen av dividend skall det även finnas en anteckning om förvaltaren i skatteförvaltningens register över utländska egendomsförvaltare.

10 b §

Dessutom förutsätts det att den utländska förvaltaren har sitt hemvist i en stat med vilken Finland har ett avtal för undvikande av dubbelbeskattning. Vid tidpunkten för utdelningen av dividend ska det även finnas en anteckning om förvaltaren i *Skatteförvaltningens* register över utländska egendomsförvaltare.

11 §

Anser en skattskyldig att i källskatt har uppburits mer än vad som förutsätts i ett internationellt avtal eller att uppbörden av skatten annars har varit felaktig, och har den som är skyldig att uppbära skatten inte rättat uppbörden, kan den skattskyldige hänskjuta frågan för avgörande till det skatteverk inom vars tjänsteområde hemkommunen för den som är skyldig att uppbära skatten är belägen eller, om denne inte har någon hemkommun här, till Nylands skatteverk. Finner skatteverket att i källskatt har uppburits ett för stort belopp, skall skatteverket bestämma att det överstigande beloppet skall återbetalas till den skattskyldige. Rättelseyrkande skall göras inom fem kalenderår efter uppbörden av skatten.

11 §

Anser en skattskyldig att i källskatt har uppburits mer än vad som förutsätts i ett internationellt avtal eller att uppbörden av skatten annars har varit felaktig, och har den som är skyldig att uppbära skatten inte rättat uppbörden, kan den skattskyldige hänskjuta frågan för avgörande till *Skatteförvaltningen*. Konstaterar *Skatteförvaltningen* att ett för stort belopp har uppburits i källskatt, ska den bestämma att det överstigande beloppet ska återbetalas till den skattskyldige. Rättelseyrkande ska göras inom fem kalenderår efter uppbörden av skatten.

12 a §

Skatteverket meddelar på skriftlig ansökan av den skattskyldige eller den som är skyldig att uppbära skatt förhandsavgörande om tillämpningen av ett internationellt avtal enligt 1 § 3 mom. på uppbörd av källskatt samt om källskatt skall uppbäras eller om vad som annars skall iakttas vid uppbörden av källskatt.

12 a §

Skatteförvaltningen meddelar på skriftlig ansökan av den skattskyldige eller den som är skyldig att uppbära skatt förhandsavgörande om tillämpningen av ett internationellt avtal enligt 1 § 3 mom. på uppbörd av källskatt samt om källskatt ska uppbäras eller om vad som annars ska iakttas vid uppbörden av

Förhandsavgörande meddelas inte, om centralskattenämnden har avgjort ärendet eller om ansökan i ärendet är anhängig i centralskattenämnden.

Förhandsavgörande meddelas av det skatteverk där den som är skyldig att uppbära källskatt har sin hemort eller, om denna inte har hemort i Finland, av Nylands skatteverk.

Ett ärende som gäller förhandsavgörande skall behandlas i brådskande ordning i skatteverket, förvaltningsdomstolen eller högsta förvaltningsdomstolen.

13 §

Den skattskyldige ska för skatteverket visa upp ett intyg utfärdat av skattemyndigheterna i hemviststaten om att sådan källskatt som avses i 1 mom. 3 punkten inte gottgörs i hemviststaten. Den skattskyldige ska för skatteverket visa upp ett motsvarande intyg över de inkomster och avdrag som avses i 2 mom. 4 punkten.

15 §

Skatt på den beskattningsbara förvärvsinkomsten vid statsbeskattningen betalas enligt en progressiv inkomstkatteskala. Den som är begränsat skattskyldig för hela skatteåret betalar dessutom skatt på den beskattningsbara inkomsten vid kommunalbeskattningen enligt en genomsnittlig kommunal inkomstkattesats. Den genomsnittliga kommunala inkomstkattesatsen utgör medeltalet av de för kommunerna senast fastställda inkomstkattesatserna, vägt med den beskattningsbara inkomsten vid senaste kommunalbeskattning i respektive kommun, och angivet med en fjärdedels procentenhets noggrannhet. Skatten redovisas i sin helhet till staten. Inkomstkattesatsen publiceras årligen i Skattestyrelsens förteckning över kommunernas och församlingarnas inkomstkattesatser, vilken ingår i författningssamlingen. En skattskyldig som bott en del av skatteåret i Finland betalar skatt på den beskattningsbara inkomsten vid kommunalbeskattningen för hela skatteåret enligt 130 § i inkomstkattelagen, och skatten redo-

källskatt. Förhandsavgörande meddelas inte, om centralskattenämnden har avgjort ärendet eller om ansökan i ärendet är anhängig i centralskattenämnden.

(2 mom. upphävs)

Ett ärende som gäller förhandsavgörande ska behandlas syndsamt i *Skatteförvaltningen*, förvaltningsdomstolen och högsta förvaltningsdomstolen.

13 §

Den skattskyldige ska som utredning över de inkomster och avdrag som avses i 2 mom. 4 punkten för *Skatteförvaltningen* visa upp ett intyg utfärdat av skattemyndigheterna i hemviststaten.

15 §

Skatt på den beskattningsbara förvärvsinkomsten vid statsbeskattningen betalas enligt en progressiv inkomstkatteskala. Den som är begränsat skattskyldig för hela skatteåret betalar dessutom skatt på den beskattningsbara inkomsten vid kommunalbeskattningen enligt en genomsnittlig kommunal inkomstkattesats. Den genomsnittliga kommunala inkomstkattesatsen utgör medeltalet av de för kommunerna senast fastställda inkomstkattesatserna, vägt med den beskattningsbara inkomsten vid senaste kommunalbeskattning i respektive kommun, och angivet med en fjärdedels procentenhets noggrannhet. Skatten redovisas i sin helhet till staten. Inkomstkattesatsen publiceras årligen i *Skatteförvaltningens* förteckning över kommunernas och församlingarnas inkomstkattesatser, vilken ingår i författningssamlingen. En skattskyldig som bott en del av skatteåret i Finland betalar skatt på den beskattningsbara inkomsten vid kommunalbeskattningen för hela skatteåret enligt 130 § i inkomstkatte-

Gällande lydelse

Föreslagen lydelse

visas till den skattskyldiges hemkommun.

lagen, och skatten redovisas till den skattskyldiges hemkommun.

16 §

Har källskatt inte uppburits av någon annan anledning än försummelse hos den som är skyldig att uppbära skatt eller i något annat fall än ett sådant som avses i 9 § 3 mom., tillämpas på motsvarande sätt 1 mom. i denna paragraf, dock så att Nylands skatteverk ofördröjligen fastställer den skattskyldiges beskattningsbara inkomst samt debiterar den skatt som skall betalas på inkomsten.

16 §

Har källskatt inte uppburits av någon annan anledning än försummelse hos den som är skyldig att uppbära skatt eller i något annat fall än ett sådant som avses i 9 § 3 mom., tillämpas på motsvarande sätt 1 mom. i denna paragraf, dock så att *Skatteförvaltningen* ofördröjligen fastställer den skattskyldiges beskattningsbara inkomst samt debiterar den skatt som ska betalas på inkomsten.

17 §

Nylands skatteverk fattar beslut om att arbetsgivaren eller den i 1 mom. avsedda representanten förordnas att ansvara för skatten. Beslut kan fattas, om den skattskyldige trots uppmaning inte har betalt skatten och indrivning av skatten inte kan ske genom handräckning enligt Rådets direktiv om ömsesidigt bistånd för indrivning av fordringar som har avseende på vissa avgifter, tullar, skatter och andra åtgärder (76/308/EEG) eller enligt ett internationellt avtal som är bindande för Finland.

17 §

Skatteförvaltningen fattar beslut om att arbetsgivaren eller den i 1 mom. avsedda representanten förordnas att ansvara för skatten. Beslut kan fattas, om den skattskyldige trots uppmaning inte har betalt skatten och indrivning av skatten inte kan ske genom handräckning enligt Rådets direktiv om ömsesidigt bistånd för indrivning av fordringar som har avseende på vissa avgifter, tullar, skatter och andra åtgärder (76/308/EEG) eller enligt ett internationellt avtal som är bindande för Finland.

21 §

I skatteverkets förhandsavgörande med stöd av 12 a § får ändring sökas hos Helsingfors förvaltningsdomstol genom besvär inom 30 dagar från delfäendet av beslutet. I ett beslut som skatteverket fattat om att förhandsavgörande inte meddelas får ändring inte sökas genom besvär. Besvärsskriften ska inom besvärstiden tillställas skatteverket eller Helsingfors förvaltningsdomstol. Besvär på statens vägnar anförs av Enheten för bevakning av skattetagarnas rätt. Enhetens besvärstid räknas från den tidpunkt då beslutet fattades.

21 §

I *Skatteförvaltningens* förhandsavgörande med stöd av 12 a § får ändring sökas hos Helsingfors förvaltningsdomstol genom besvär inom 30 dagar från delfäendet av beslutet. I ett beslut genom vilket *Skatteförvaltningen* har beslutat att inte meddela förhandsavgörande, får ändring inte sökas genom besvär. Besvärsskriften ska inom besvärstiden tillställas *Skatteförvaltningen* eller Helsingfors förvaltningsdomstol. På statens vägnar har Enheten för bevakning av skattetagarnas rätt besvärsrätt. Enhetens besvärstid räknas från den tidpunkt då beslutet fattades.

På sökande av ändring i skatteverkets beslut

På sökande av ändring i *Skatteförvaltning-*

enligt 11 § 2 mom. och i avgöranden som avser åläggande för den som är skyldig att uppbära källskatt att betala skatt som inte uppburits liksom även i beslut som skatteverket fattat om källskattkort tillämpas vad som i lagen om förskottsuppbörd föreskrivs om sökande av ändring i motsvarande ärenden.

På sökande av ändring i Nylands skatteverks beslut med stöd av 16 § 2 mom. eller 17 § tillämpas vad som i lagen om förskottsuppbörd föreskrivs om sökande av ändring i beslut enligt 38 § i nämnda lag. Ändring i skatteverkets beslut med anledning av rättelseyrkande får sökas genom besvär hos Helsingfors förvaltningsdomstol.

Ett avgörande som skatteverket har meddelat med stöd av 12 a § skall iaktas trots besvär. Den som är skyldig att uppbära skatt skall iaktta beslut som har meddelats på besvär över avgörandet räknat från delfäendet av beslutet.

23 §

Har begränsat skattskyldig på grund av inkomst, utöver källskatt, erlagt kommunalskatt till kommun inom landskapet Åland, återbetalas till honom av statsmedel på ansökan 40 procent av den källskatt som uppburits på den till grund för nämnda kommunalskatt liggande inkomsten. På skattestyrelsen ankommer att utfärda härav föranledda närmare bestämmelser.

24 §

Skattestyrelsen kan meddela närmare bestämmelser om innehållet i de uppgifter som skall lämnas om begränsat skattskyldiga.

ens beslut enligt 11 § 2 mom. och i avgöranden som avser åläggande för den som är skyldig att uppbära källskatt att betala skatt som inte uppburits liksom även i beslut som *Skatteförvaltningen* fattat om källskattkort tillämpas vad som i lagen om förskottsuppbörd föreskrivs om sökande av ändring i motsvarande ärenden.

På sökande av ändring i *Skatteförvaltningens* beslut med stöd av 16 § 2 mom. eller 17 § tillämpas vad som i lagen om förskottsuppbörd föreskrivs om sökande av ändring i beslut enligt 38 § i nämnda lag. Ändring i *Skatteförvaltningens* beslut med anledning av rättelseyrkande får sökas genom besvär hos Helsingfors förvaltningsdomstol.

Ett avgörande som *Skatteförvaltningen* har meddelat med stöd av 12 a § ska iaktas trots besvär. Den som är skyldig att uppbära skatt ska iaktta beslut som har meddelats på besvär över avgörandet räknat från delfäendet av beslutet.

23 §

Har begränsat skattskyldig på grund av inkomst, utöver källskatt, erlagt kommunalskatt till en kommun inom landskapet Åland, återbetalas till honom eller henne av statsmedel på ansökan 40 procent av den källskatt som uppburits på den till grund för nämnda kommunalskatt liggande inkomsten. *Skatteförvaltningen* meddelar närmare föreskrifter om källskatt som ska återbetalas.

24 §

Skatteförvaltningen kan meddela närmare föreskrifter om innehållet i de uppgifter som ska lämnas om begränsat skattskyldiga. Dessutom bestämmer *Skatteförvaltningen* i enlighet med lagen om förskottsuppbörd om beräkningsgrunderna för förskottsinnehållningsprocenterna och förskottsbetalningen för en begränsat skattskyldig som får sådan inkomst från Finland som avses i 13 § 1 mom. 1 och 2 punkten och 16 a § i denna lag.

Gällande lydelse

Föreslagen lydelse

Denna lag träder i kraft den 20 .

9.**Lag****om ändring av 4 och 8 § i lagen om källskatt för löntagare från utlandet**

I enlighet med riksdagens beslut
ändras i lagen av den 18 december 1995 om källskatt för löntagare från utlandet (1551/1995) 4 § och 8 § 1 mom., av dem 4 § sådan den lyder i lag 975/2006, som följer:

Gällande lydelse

Föreslagen lydelse

4 §

4 §

*Ansökan om tillämpning av lagen**Ansökan om tillämpning av lagen*

Denna lag tillämpas på ansökan av en löntagare från utlandet. Ansökan, i vilken skall läggas fram utredning över att de förutsättningar som avses i 2 § föreligger, skall göras skriftligen och lämnas in hos skatteverket före det arbete som avses i denna lag börjar eller inom 90 dagar från arbetets början. Om det föreligger förutsättningar för att tillämpa denna lag, skall skatteverket göra en anteckning om beslutet i löntagarens skattekort.

Denna lag tillämpas på ansökan av en löntagare från utlandet. Ansökan, i vilken ska läggas fram utredning över att de förutsättningar som avses i 2 § föreligger, ska göras skriftligen och lämnas in hos *Skatteförvaltningen* innan det arbete som avses i denna lag börjar eller inom 90 dagar från arbetets början. Om det föreligger förutsättningar för att tillämpa denna lag, ska *Skatteförvaltningen* göra en anteckning om beslutet i löntagarens skattekort.

8 §

8 §

*Uppbörd och betalning av skatt, ändringsökande samt uppgiftsskyldighet**Uppbörd och betalning av skatt, ändringsökande samt uppgiftsskyldighet*

Vid uppbörden och betalningen av källskatt på löneinkomst, vid övervakningen av uppbörden av skatten samt vid sökande av ändring tillämpas i tillämpliga delar lagen om förskottsuppbörd. Skattestyrelsen kan utfärda närmare stadganden om uppbörd och betalning av skatt samt om arbetsgivares årsanmälan och redovisning av skatt.

Vid uppbörden och betalningen av källskatt på löneinkomst, vid övervakningen av uppbörden av skatten samt vid sökande av ändring tillämpas i tillämpliga delar lagen om förskottsuppbörd. *Skatteförvaltningen* kan utfärda närmare bestämmelser om uppbörd och betalning av skatt samt om arbetsgivares årsanmälan och redovisning av skatt.

Denna lag träder i kraft den 20 .

10.

Lag**om ändring av lagen om källskatt på ränteinkomst**

I enlighet med riksdagens beslut
upphävs i lagen av den 28 december 1990 om källskatt på ränteinkomst (1341/1990) 8 a § 2 mom., sådant det lyder i lag 539/1996, och
ändras 7 §, 8 a § 1 och 5 mom. samt 9, 11—13 och 17 §,
 av dem 7 § sådan den lyder i lag 610/2009, 8 a § 1 och 5 mom. sådana de lyder i nämnda lag 539/1996, 11 § sådan den lyder delvis ändrad i lag 1571/1995, 12 och 13 § sådana de lyder i den sistnämnda lagen och 17 § sådan den lyder i lag 1393/1991 samt i nämnda lagar 1571/1995 och 539/1996, som följer:

Gällande lydelse

7 §

Betalning av skatt

Den skatt som räntebetalaren har uppburit på ränteinkomst ska han betala senast månaden efter den under vilken räntan har betalats vid den tidpunkt som föreskrivs i 11 § 1 mom. i skattekontolagen (604/2009).

8 a §

Förhandsavgörande av länskatteverket

Länskatteverket får på skriftlig ansökan av räntetagaren eller räntebetalaren meddela förhandsavgörande som gäller källskatt på ränteinkomst, om inte centralskattenämnden har avgjort ärendet eller om en ansökan i ärendet inte är anhängig i centralskattenämnden.

Förhandsavgörande meddelas av länskatteverket i det län inom vars område räntebetalarens hemkommun finns.

 Ett ärende som gäller förhandsavgörande skall behandlas i brådskande ordning i länskatteverket, länsrätten och högsta förvaltningsdomstolen.

Föreslagen lydelse

7 §

Betalning av skatt

Den skatt som räntebetalaren har uppburit på ränteinkomst ska han eller hon betala till *Skatteförvaltningen* senast månaden efter den under vilken räntan har betalats vid den tidpunkt som föreskrivs i 11 § 1 mom. i skattekontolagen (604/2009).

8 a §

Förhandsavgörande av Skatteförvaltningen

Skatteförvaltningen får på skriftlig ansökan av räntetagaren eller räntebetalaren meddela förhandsavgörande som gäller källskatt på ränteinkomst, om inte centralskattenämnden har avgjort ärendet eller om en ansökan i ärendet inte är anhängig i centralskattenämnden.

(2 mom. upphävs)

 Ett ärende som gäller förhandsavgörande ska behandlas i brådskande ordning i *Skatteförvaltningen*, förvaltningsdomstolen och högsta förvaltningsdomstolen.

9 §

Tillsyn

Länsskatteverket i det län inom vars ämbetsområde räntebetalarens hemkommun finns skall övervaka att skyldigheten att betala källskatt på ränteinkomst fullgörs samt att stadgandena om skattens belopp iaktas.

11 §

Skyldighet att lämna uppgifter

Deklarationsskyldigheten enligt lagen om beskattningsförfarande gäller inte ränteinkomst för vilken källskatt skall betalas enligt denna lag och inte det kapital på vilket räntan betalas. Av räntebetalarens bokföring skall dock tillförlitligt framgå de omständigheter som är relevanta för uträknande av källskatt på ränteinkomst. På uppmaning av en behörig tjänsteman vid länsskatteverket skall räntebetalaren visa de handlingar som behövs för tillsynen över källskatten på ränteinkomst samt annan behövlig utredning. Länsskatteverket skall dessutom årligen tillställas i förordning närmare angivna uppgifter om källskattepliktiga räntor och om den källskatt som har uppburits för dem samt på uppmaning av verket uppgifter om de skattskyldiga för vilkas i 3 § nämnda räntor källskatt inte har uppburits samt om de räntor som har betalats till dem. Den som emitterar ett masskuldebrevslån skall dessutom uppge villkoren för det lån han emitterar, samt en arbetsgivare som betalar ränta på en deposition i ett intressekontor och ett andelslag som bedriver lånerörelse enligt 18 a § lagen om andelslag de kontovillkor som de iakttar i depositionsverksamheten.

Utan hinder av 1 mom. skall en räntebetalare, som är skyldig att uppbära källskatt på ränteinkomst, på länsskatteverkets uppmaning lämna uppgifter för beskattning eller skattegranskning eller i ett fullföljdsärende i fråga om beskattning som gäller en viss skattskyldig, om uppgifterna framgår av handling-

9 §

Tillsyn

Skatteförvaltningen ska övervaka att skyldigheten att betala källskatt på ränteinkomst fullgörs samt att bestämmelser om skattens belopp iaktas.

11 §

Skyldighet att lämna uppgifter

Deklarationsskyldigheten enligt lagen om beskattningsförfarande gäller inte ränteinkomst för vilken källskatt ska betalas enligt denna lag och inte det kapital på vilket räntan betalas. Av räntebetalarens bokföring ska dock tillförlitligt framgå de omständigheter som är relevanta för uträknande av källskatt på ränteinkomst. På uppmaning av en behörig tjänsteman vid *Skatteförvaltningen* ska räntebetalaren visa de handlingar som behövs för tillsynen över källskatten på ränteinkomst samt annan behövlig utredning. *Skatteförvaltningen* ska dessutom årligen tillställas i förordning närmare angivna uppgifter om källskattepliktiga räntor och om den källskatt som har uppburits för dem samt på uppmaning av *Skatteförvaltningen* uppgifter om de skattskyldiga för vilkas i 3 § nämnda räntor källskatt inte har uppburits samt om de räntor som har betalats till dem. Den som emitterar ett masskuldebrevslån ska dessutom uppge villkoren för det lån han eller hon emitterar, samt en arbetsgivare som betalar ränta på en deposition i ett intressekontor och ett andelslag som bedriver lånerörelse enligt 18 a § i lagen om andelslag de kontovillkor som de iakttar i depositionsverksamheten.

Utan hinder av 1 mom. ska en räntebetalare, som är skyldig att uppbära källskatt på ränteinkomst, på *Skatteförvaltningens* uppmaning lämna uppgifter för beskattning eller skattegranskning eller i ett fullföljdsärende i fråga om beskattning som gäller en viss skattskyldig, om uppgifterna framgår av

ar som finns hos räntebetalaren eller som denne annars har i sin besittning.

handlingar som finns hos räntebetalaren eller som denne annars har i sin besittning.

12 §

Uppbörd av skatt hos räntetagaren

Har källskatt på ränteinkomst inte uppburits för sådan ränteinkomst enligt 3 § som den som är skyldig att betala källskatten har erhållit, skall det länsskatteverk inom vars tjänstområde räntetagarens hemkommun är belägen påföra räntetagaren källskatten. *Har räntetagaren inte hemkommun i Finland, verkställer Nylands länsskatteverk debiteringen.* Debitering verkställs dock inte senare än inom det sjätte året efter utgången av det kalenderår under vilket skatten borde ha burits upp. I samband med debiteringen skall den skattskyldige, med iakttagande i tillämpliga delar av vad lagen om beskattningsförfarande stadgar om efterbeskattning, påföras skattetillägg och skatteförhöjning.

12 §

Uppbörd av skatt hos räntetagaren

Har källskatt på ränteinkomst inte uppburits för sådan ränteinkomst enligt 3 § som den som är skyldig att betala källskatten har erhållit, ska *Skatteförvaltningen* källskatten hos räntetagaren. Debitering verkställs dock inte senare än inom det sjätte året efter utgången av det kalenderår under vilket skatten borde ha burits upp. I samband med debiteringen ska den skattskyldige, med iakttagande i tillämpliga delar av 56 § 4 mom. och 57 § i lagen om beskattningsförfarande, påföras skattetillägg och skatteförhöjning.

13 §

Debitering av källskatt i samband med skatterättelse

Har ränteinkomst som avses i 3 § felaktigt blivit beskattad som skattepliktig inkomst vid inkomstbeskattningen för den som är skyldig att betala källskatt på ränteinkomst, skall källskatten, i samband med skatterättelse som avses i lagen om beskattningsförfarande, av länsskatteverket debiteras den skattskyldige. Därvid påförs inte skattetillägg och skatteförhöjning enligt 12 §.

13 §

Debitering av källskatt i samband med rättelse av beskattningen

Har ränteinkomst som avses i 3 § felaktigt blivit beskattad som skattepliktig inkomst vid inkomstbeskattningen för den som är skyldig att betala källskatt på ränteinkomst, ska källskatten, i samband med rättelse av beskattningen som avses i lagen om beskattningsförfarande, av *Skatteförvaltningen* debiteras den skattskyldige. Därvid påförs inte skattetillägg och skatteförhöjning enligt 12 §.

17 §

Ändringssökande

Om sökande av ändring i ett beslut genom vilket räntetagaren har påförts källskatt gäller vad lagen om beskattningsförfarande stadgar

17 §

Sökande av ändring

Om sökande av ändring i ett beslut genom vilket räntetagaren har påförts källskatt gäller vad som i lagen om beskattningsförfarande

Gällande lydelse

Föreslagen lydelse

om ändringssökande genom besvär till länsrätten.

När ändring söks i länskatteverkets beslut, tillämpas vad lagen om förskottsuppbörd stadgar om sökande av ändring i motsvarande beslut som gäller förskottsuppbörd.

bestäms om ändringssökande genom besvär hos *förvaltningsdomstolen*.

När ändring söks i *Skatteförvaltningens* beslut, tillämpas vad som bestäms i lagen om förskottsuppbörd om sökande av ändring i motsvarande beslut som gäller förskottsuppbörd.

Denna lag träder i kraft den 20 .

11.

Lag

om ändring av sjukförsäkringslagen

I enlighet med riksdagens beslut *ändras* i sjukförsäkringslagen av den 21 december 2004 (1224/2004) 4 kap. 3 § 1 mom., 15 kap. 13 § 2 mom., 19 kap. 3, 7 och 8 § samt 20 kap. 6 §, av dem 19 kap. 3 och 7 § sådana de lyder delvis ändrade i lag 1113/2005 och 20 kap. 6 § sådan den lyder i sistnämnda lag 1113/2005, som följer:

Gällande lydelse

Föreslagen lydelse

4 kap.

4 kap.

Ersättning för resekostnader

Ersättning för resekostnader

3 §

3 §

Resor i anslutning till hembesök

Resor i anslutning till hembesök

I enlighet med vad som annars bestäms i detta kapitel får en försäkrad ersättning för resekostnaderna för hembesök som läkare, tandläkare eller andra yrkesutbildade personer inom hälso- och sjukvården enligt denna lag har gjort hos den försäkrade. Ersättning för hembesök som yrkesutbildade personer inom hälso- och sjukvården gjort med egen bil betalas dock till ett belopp som motsvarar den skattefria ersättning som årligen fastställs av Skattestyrelsen.

I enlighet med vad som annars bestäms i detta kapitel får en försäkrad ersättning för resekostnaderna för hembesök som läkare, tandläkare eller andra yrkesutbildade personer inom hälso- och sjukvården enligt denna lag har gjort hos den försäkrade. Ersättning för hembesök som yrkesutbildade personer inom hälso- och sjukvården gjort med egen bil betalas dock till ett belopp som motsvarar den skattefria ersättning som årligen fastställs av *Skatteförvaltningen*.

15 kap.

Verkställighet

13 §

Åläggande att genomgå undersökningar

Den försäkrade får ersättning för de resekostnader som föranleds av deltagande i undersökningar, så som bestäms i 4 kap. Den försäkrade har dessutom rätt att för tiden för undersökningen få dagtraktamente, nattresepenning och logiersättning enligt bestämmelserna i Skattestyrelsens beslut om skattefria ersättningar för resekostnader. Har den försäkrade varit i behov av följeslagare, ersätts resekostnaderna för denne enligt samma grunder som i fråga om den försäkrade.

15 kap.

Verkställighet

13 §

Åläggande att genomgå undersökningar

Den försäkrade får ersättning för de resekostnader som föranleds av deltagande i undersökningar, så som det bestäms i 4 kap. Den försäkrade har dessutom rätt att för tiden för undersökningen få dagtraktamente, nattresepenning och logiersättning. Har den försäkrade varit i behov av följeslagare, ersätts resekostnaderna för denne enligt samma grunder som i fråga om den försäkrade. *Skatteförvaltningen meddelar närmare föreskrifter om ersättning för resekostnader som föranletts av ett åläggande att genomgå undersökningar.*

19 kap.

Bestämmelser om erhållande och utlämnande av uppgifter

3 §

Uppgifter av skatteförvaltningen

Folkpensionsanstalten har rätt att utan hinder av sekretessbestämmelserna och andra begränsningar som gäller erhållande av uppgifter årligen och senast före utgången av varje kalenderår få uppgifter av skatteförvaltningen om varje skattskyldigs inkomst enligt 11 kap. 2 § som har fastställts vid beskattningen för det föregående kalenderåret samt övriga sådana uppgifter i skatteförvaltningens besittning som är nödvändiga för fastställande av arbetsinkomsten samt om utgifter för inkomstens förvärvande enligt 11 kap. 5.

För justering av premieprocentsatsen för sjukförsäkringens sjukvårdspremie har Folkpensionsanstalten och social- och hälsovårdsministeriet dessutom rätt att av skatte-

19 kap.

Bestämmelser om erhållande och utlämnande av uppgifter

3 §

Uppgifter av Skatteförvaltningen

Folkpensionsanstalten har rätt att utan hinder av sekretessbestämmelserna och andra begränsningar som gäller erhållande av uppgifter årligen och senast före utgången av varje kalenderår få uppgifter av *Skatteförvaltningen* om varje skattskyldigs inkomst enligt 11 kap. 2 § som har fastställts vid beskattningen för det föregående kalenderåret samt övriga sådana uppgifter i *Skatteförvaltningens* besittning som är nödvändiga för fastställande av arbetsinkomsten samt om utgifter för inkomstens förvärvande enligt 11 kap. 5 §.

För justering av premieprocentsatsen för sjukförsäkringens sjukvårdspremie har Folkpensionsanstalten och social- och hälsovårdsministeriet dessutom rätt att av *Skatte-*

Gällande lydelse

Föreslagen lydelse

förvaltningen få behövliga statistiska uppgifter om grunden för sjukvårdspremien.

förvaltningen få behövliga statistiska uppgifter om grunden för sjukvårdspremien.

7 §

Uppgifter till skatteförvaltningen för uppbörden av sjukförsäkringspremier och sjukförsäkringsavgifter

Utan hinder av sekretessbestämmelserna och andra begränsningar i fråga om erhållande av uppgifter har

1) Folkpensionsanstalten rätt att för uppbörden av sjukförsäkringens sjukvårdspremie lämna pensionsanstalterna och skatteförvaltningen uppgifter om namn, personbeteckning samt andra identifieringsuppgifter i fråga om sådana pensionstagare som är bosatta utomlands och på vilka betalningsskyldigheten enligt 18 kap. 6 § tillämpas,

2) Folkpensionsanstalten, social- och hälsovårdsministeriet och Pensionsskyddscentralen rätt att för uppbörden av den försäkrades sjukförsäkringspremie och arbetsgivares sjukförsäkringsavgift lämna skatteförvaltningen uppgifter om namn och personbeteckning i fråga om sådana personer som arbetar utomlands och till vilka Folkpensionsanstalten har meddelat ett beslut om tillämpning av lagstiftningen om den bosättningsbaserade sociala tryggheten i Finland eller till vilka social- och hälsovårdsministeriet eller Pensionsskyddscentralen på basis av Europeiska gemenskapernas bestämmelser om social trygghet eller bestämmelserna i någon överenskommelse om social trygghet har meddelat ett beslut om tillämpning av den finska lagstiftningen om social trygghet,

3) pensionsanstalten och Pensionsskyddscentralen rätt att för uppbörden av den försäkrades sjukförsäkringspremie och arbetsgivares sjukförsäkringsavgift lämna skatteförvaltningen uppgifter om försäkringslönen.

Folkpensionsanstalten har rätt att utan samtycke av den som saken gäller till skatteförvaltningen lämna de uppgifter som avses i 1 mom. 1 och 2 punkten även med hjälp av teknisk anslutning. Innan en teknisk anslutning öppnas skall den som får uppgifter förete en utredning om att uppgifterna skyddas på

7 §

Uppgifter till Skatteförvaltningen för uppbörden av sjukförsäkringspremier och sjukförsäkringsavgifter

Utan hinder av sekretessbestämmelserna och andra begränsningar i fråga om erhållande av uppgifter har

1) Folkpensionsanstalten rätt att för uppbörden av sjukförsäkringens sjukvårdspremie lämna pensionsanstalterna och *Skatteförvaltningen* uppgifter om namn, personbeteckning samt andra identifieringsuppgifter i fråga om sådana pensionstagare som är bosatta utomlands och på vilka betalningsskyldigheten enligt 18 kap. 6 § tillämpas,

2) Folkpensionsanstalten, social- och hälsovårdsministeriet och Pensionsskyddscentralen rätt att för uppbörden av den försäkrades sjukförsäkringspremie och arbetsgivares sjukförsäkringsavgift lämna *Skatteförvaltningen* uppgifter om namn och personbeteckning i fråga om sådana personer som arbetar utomlands och till vilka Folkpensionsanstalten har meddelat ett beslut om tillämpning av lagstiftningen om den bosättningsbaserade sociala tryggheten i Finland eller till vilka social- och hälsovårdsministeriet eller Pensionsskyddscentralen på basis av Europeiska gemenskapernas bestämmelser om social trygghet eller bestämmelserna i någon överenskommelse om social trygghet har meddelat ett beslut om tillämpning av den finska lagstiftningen om social trygghet,

3) pensionsanstalten och Pensionsskyddscentralen rätt att för uppbörden av den försäkrades sjukförsäkringspremie och arbetsgivares sjukförsäkringsavgift lämna *Skatteförvaltningen* uppgifter om försäkringslönen.

Folkpensionsanstalten har rätt att utan samtycke av den som saken gäller till *Skatteförvaltningen* lämna de uppgifter som avses i 1 mom. 1 och 2 punkten även med hjälp av teknisk anslutning. Innan en teknisk anslutning öppnas ska den som får uppgifter förete en utredning om att uppgifterna skyddas på

behörigt sätt.

behörigt sätt.

8 §

Uppgifter till myndigheter

Utöver vad som föreskrivs i lagen om offentlighet i myndigheternas verksamhet (621/1999) har Folkpensionsanstalten utan hinder av sekretessbestämmelserna och andra begränsningar i fråga om erhållande av uppgifter rätt att till ett ministerium, skatteförvaltningen och anstalter eller sammanslutningar som har hand om det lagstadgade socialskyddssystemet och som administrerar socialskyddsförmåner som påverkas av en förmån enligt denna lag, lämna personbeteckningen och övriga identifieringsuppgifter i fråga om den som fått förmåner eller ersättningar enligt denna lag, uppgifter om utbetalda förmåner och ersättningar och övriga därmed jämförbara uppgifter som är nödvändiga för samkörning av personuppgifter för att utreda brott och missbruk som riktar sig mot socialskyddet och för någon annan övervakningsåtgärd av engångsnatur, samt till polis- och åklagarmyndigheterna ovan nämnda uppgifter som är nödvändiga för att utreda brott och väcka åtal. Uppgifter om hälsotillståndet eller uppgifter som avser att beskriva grunderna för en persons behov av socialvård får dock inte utlämnas.

20 kap.

Särskilda bestämmelser

6 §

Fördelning av beskattningskostnaderna

De kostnader skatteförvaltningen orsakas av skötseln av de uppgifter som avses i denna lag beaktas vid den fördelning av kostnaderna som avses i 11 § i lagen om skatteförvaltningen (1557/1995).

8 §

Uppgifter till myndigheter

Utöver vad som föreskrivs i lagen om offentlighet i myndigheternas verksamhet (621/1999) har Folkpensionsanstalten utan hinder av sekretessbestämmelserna och andra begränsningar i fråga om erhållande av uppgifter rätt att till ett ministerium, *Skatteförvaltningen* och anstalter eller sammanslutningar som har hand om det lagstadgade socialskyddssystemet och som administrerar socialskyddsförmåner som påverkas av en förmån enligt denna lag, lämna personbeteckningen och övriga identifieringsuppgifter i fråga om den som fått förmåner eller ersättningar enligt denna lag, uppgifter om utbetalda förmåner och ersättningar och övriga därmed jämförbara uppgifter som är nödvändiga för samkörning av personuppgifter för att utreda brott och missbruk som riktar sig mot socialskyddet och för någon annan övervakningsåtgärd av engångsnatur, samt till polis- och åklagarmyndigheterna ovan nämnda uppgifter som är nödvändiga för att utreda brott och väcka åtal. Uppgifter om hälsotillståndet eller uppgifter som avser att beskriva grunderna för en persons behov av socialvård får dock inte utlämnas.

20 kap.

Särskilda bestämmelser

6 §

Fördelning av beskattningskostnaderna

De kostnader *Skatteförvaltningen* orsakas av skötseln av de uppgifter som avses i denna lag beaktas vid den fördelning av kostnaderna som avses i lagen om *Skatteförvaltningen* (/).

Denna lag träder i kraft den 20 .

12.

Lag**om ändring av 11 och 13 § i lagen om skogsvårdsföreningar**

I enlighet med riksdagens beslut
ändras i lagen av den 10 juli 1998 om skogsvårdsföreningar (534/1998) 11 § 1 mom. och 13 § 1 mom. som följer:

Gällande lydelse

11 §

Redovisning av avgifter

Av de skogsvårdsavgifter som uppbärs inom en skogsvårdsförenings verksamhetsområde redovisas 98 procent till skogsvårdsföreningen och 2 procent till skatteförvaltningen som ersättning för uppbörden och redovisningen av avgifterna. En skogsvårdsförening kan likväl inte få medlen förrän föreningens verksamhetsområde har fastställts.

13 §

Uppbörd av avgifterna

Den myndighet som ansvarar för beskattningen räknar ut den skogsvårdsavgift som varje skogsägare skall betala samt uppbär och redovisar avgifterna.

Föreslagen lydelse

11 §

Redovisning av avgifter

Av de skogsvårdsavgifter som uppbärs inom en skogsvårdsförenings verksamhetsområde redovisas 98 procent till skogsvårdsföreningen och 2 procent till *Skatteförvaltningen* som ersättning för uppbörden och redovisningen av avgifterna. En skogsvårdsförening kan likväl inte få medlen förrän föreningens verksamhetsområde har fastställts.

13 §

Uppbörd av avgifterna

Skatteförvaltningen räknar ut den skogsvårdsavgift som varje skogsägare ska betala samt tar ut och redovisar avgifterna.

Denna lag träder i kraft den 20 .

13.

Lag**om ändring av 9 § i lagen om undanröjande av internationell dubbelbeskattning**

I enlighet med riksdagens beslut
ändras i lagen av den 18 december 1995 om undanröjande av internationell dubbelbeskattning (1552/1995) 9 § som följer:

Gällande lydelse

9 §

Ändring av utländsk skatt

Om den skatt till en främmande stat som utgjort grund för avräkning av utländsk skatt har ändrats, skall den skattskyldige underrätta länskatteverket om ändringen. Om en sådan ändring inte har beaktats när avräkning medgavs, skall länskatteverket rätta debiteringen.

Föreslagen lydelse

9 §

Ändring av utländsk skatt

Om den skatt till en främmande stat som utgjort grund för avräkning av utländsk skatt har ändrats, ska den skattskyldige underrätta *Skatteförvaltningen* om ändringen. Om en sådan ändring inte har beaktats när avräkning medgavs, ska *Skatteförvaltningen* rätta debiteringen.

Denna lag träder i kraft den _____ 20 .

14.

Lag**om ändring av lagen om förskottsuppbörd**

I enlighet med riksdagens beslut

upphävs i lagen av den 20 december 1996 om förskottsuppbörd (1118/1996) 24 § 7 mom. samt 29 och 30 §, av dem 24 § 7 mom. sådant det lyder i lag 1082/2005, och

ändras 2 § 1 mom., 4 § 1 mom., 6 §, 6 a § 3 mom., 10 §, den svenska språkdräkten i rubriken för 18 §, 18 § 1 och 3 mom., 22 § 1 mom., 23 § 3 mom., 24 § 1, 2, 4 och 6 mom., 25 § 2 mom., 26 § 1, 2 och 4 mom., 27 §, 31 § 1 mom., 32 § 1 mom., 33 § 3—6 mom., 35 §, 38 § 1 mom., 39 § 1 och 3 mom., 40 § 1 mom., 41, 42 och 42 a §, det inledande stycket i 44 § 1 mom., 44 § 4 mom., 45 § 1 mom., 47 §, 48 § 1 mom., 49 § 1 och 2 mom., den finska språkdräkten i rubriken för 50 §, 50 § 1 och 3 mom., 52 § 2 mom. samt 53 §,

av dem 2 § 1 mom. sådant det lyder i lag 564/2004, 6 a § 3 mom. och 42 a § sådana de lyder i nämnda lag 1082/2005, 10 §, 18 § 1 och 3 mom., 23 § 3 mom., 24 § 1, 2, 4 och 6 mom. samt 50 § 1 mom. sådana de lyder i lag 1070/2003, 32 § 1 mom., 33 § 3—6 mom., 38 § 1 mom., 41 §, det inledande stycket i 44 § 1 mom., 44 § 4 mom., 48 § 1 mom. och 50 § 3 mom. sådana de lyder i lag 608/2009, 27 § sådan den lyder i lag 478/1998, 42 § sådan den lyder delvis ändrad i nämnda lag 608/2009 samt 45 § 1 mom. sådant det lyder i lag 1225/2006, som följer:

*Gällande lydelse**Föreslagen lydelse*

2 §

2 §

*Verkställande av förskottsuppbörd**Verkställande av förskottsuppbörd*

Förskottsuppbörden verkställs i form av förskottsinnehållning. Om så föreskrivs i denna lag eller om Skattestyrelsen så bestämmer med stöd av denna lag, verkställs förskottsuppbörden i form av förskottsbetalning. Skattestyrelsen kan bestämma att inkomster om totalt högst 7 000 euro på vilka skall verkställas förskottsbetalning kan beaktas vid beräkningen av grunderna för förskottsinnehållningen.

Förskottsuppbörden verkställs i form av förskottsinnehållning. Om så föreskrivs i denna lag eller om *Skatteförvaltningen* så bestämmer med stöd av denna lag, verkställs förskottsuppbörden i form av förskottsbetalning. *Skatteförvaltningen* kan bestämma att inkomster om totalt högst 7 000 euro på vilka förskottsbetalning ska verkställas kan beaktas vid beräkningen av grunderna för förskottsinnehållningen.

4 §

4 §

*Undantag från kravet på motsvarighet**Undantag från kravet på motsvarighet*

Förskottsinnehållning kan, med de ändringar som skattestyrelsen bestämmer, från ingången av skatteåret högst till utgången av mars verkställas enligt de skattegrunder som fastställts för det föregående året, om skattestyrelsen av särskilda skäl så bestämmer.

Förskottsinnehållning kan, med de ändringar som *Skatteförvaltningen* bestämmer, från ingången av skatteåret högst till utgången av mars verkställas enligt de skattegrunder som fastställts för det föregående året, om *Skatteförvaltningen* av tvingande skäl så be-

Verkningarna av att föregående skatteårs innehållningsgrunder tillämpas beaktas schematiskt när beräkningsgrunderna för förskottsuppbörden under skatteåret bestäms.

stämmer. Verkningarna av att föregående skatteårs innehållningsgrunder tillämpas ska beaktas schematiskt när beräkningsgrunderna för förskottsuppbörden under skatteåret bestäms.

6 §

Skattestyrelsens behörighet

Skattestyrelsen bestämmer om beräkningsgrunderna för förskottsinnehållningen och förskottsbetalningen enligt 3 och 4 § samt om det närmare innehållet i betalarens deklARATIONSSKYLDIGHET och det sätt på vilket denna skyldighet skall fullgöras, till den del därom inte stadgas i denna lag, på annat ställe i lagstiftningen eller i förordning.

Skattestyrelsen bestämmer också

1) innehållet i lönebokföringen och anteckningsskyldigheten, till den del det inte stadgas om detta, samt

2) uppdelning av förskottsbetalningen på rater.

Skattestyrelsen kan förutom i enskilda fall dessutom bestämma

1) det sätt på vilket förskottsuppbörden skall verkställas, om det inte stadgas om detta,

2) förskottsinnehållningsprocenten eller det sätt på vilket den fastställs, om det inte enligt 5 § stadgas genom förordning om detta,

3) vem som är skyldig att verkställa förskottsinnehållning, om en sådan ställföreträdande betalare som avses i 9 § svarar för betalningen, och

4) begränsning av skyldigheten att verkställa förskottsuppbörden och om befrielse från den av särskilda skäl.

Skattestyrelsen meddelar vid behov anvisningar samt närmare bestämmelser om tillämpningen av denna lag och av förordningen om förskottsuppbörd.

6 §

Skatteförvaltningens behörighet

Skatteförvaltningen bestämmer om närmare beräkningsgrunder för förskottsinnehållningen och förskottsbetalningen enligt 3 och 4 § samt om det närmare innehållet i betalarens deklARATIONSSKYLDIGHET och det sätt på vilket denna skyldighet ska fullgöras, till den del det inte bestäms om det i denna lag, på något annat ställe i lagstiftningen eller i förordning.

Skatteförvaltningen bestämmer också

1) innehållet i lönebokföringen och anteckningsskyldigheten, till den del det inte föreskrivs om detta, samt

2) uppdelning av förskottsbetalningen på rater.

Skatteförvaltningen kan förutom i enskilda fall dessutom bestämma

1) det sätt på vilket förskottsuppbörden ska verkställas, om det inte föreskrivs om detta,

2) förskottsinnehållningsprocenten eller det sätt på vilket den fastställs, om det inte enligt 5 § föreskrivs genom förordning om detta,

3) vem som är skyldig att verkställa förskottsinnehållning, om en sådan ställföreträdande betalare som avses i 9 § svarar för betalningen, och

4) begränsning av skyldigheten att verkställa förskottsuppbörden och om befrielse från den av särskilda skäl.

6 a §

Elektronisk kommunikation och signering

Skattestyrelsen meddelar närmare föreskrifter om på vilket sätt deklARATIONER och andra handlingar skall vara certifierade för att kunna lämnas in på elektronisk väg.

6 a §

Elektronisk kommunikation och signering

Skatteförvaltningen meddelar närmare föreskrifter om på vilket sätt deklARATIONER och andra handlingar ska vara certifierade för att kunna lämnas in på elektronisk väg.

10 §

Fastställande av innehållningsprocenten

Skatteverket kan utan att höra den skattskyldige anteckna storleken av förskottsinnehållningen i procent på betalningsmottagarens skattekort eller överföra uppgiften direkt till den som är skyldig att verkställa förskottsinnehållning.

Som motivering för beslutet meddelar skatteverket den skattskyldige innehållningsprocenten och ger en utredning om beräkningsgrunderna.

10 §

Bestämmande av innehållningsprocenten

Skatteförvaltningen kan utan att höra den skattskyldige anteckna storleken av förskottsinnehållningen i procent på betalningsmottagarens skattekort eller överföra uppgiften direkt till den som är skyldig att verkställa förskottsinnehållning.

Som motivering för beslutet meddelar *Skatteförvaltningen* den skattskyldige innehållningsprocenten och ger en utredning om beräkningsgrunderna.

18 §

Fastställande av ny innehållningsprocent

Skatteverket kan utan att höra den skattskyldige fastställa en ny innehållningsprocent för den skattskyldige, om det är uppenbart att den inte motsvarar det sammanlagda beloppet av skatter och avgifter som skall påföras den skattskyldige för skatteåret. *Också ett annat skatteverk än det inom vars tjänsteområde den skattskyldiges hemkommun är belägen är på yrkande av den skattskyldige behörig i frågan.*

Som motivering för beslutet meddelar skatteverket den skattskyldige innehållningsprocenten och ger en utredning om beräkningsgrunderna. Till den del den skattskyldiges yrkande inte har godkänts kan den skattskyldige yrka ett överklagbart beslut. Det beslut som då ges motiveras på det sätt som förvaltnings-

18 §

Bestämmande av ny innehållningsprocent

Skatteförvaltningen kan utan att höra den skattskyldige bestämma en ny innehållningsprocent för den skattskyldige, om det är uppenbart att *innehållningsprocent* inte motsvarar det sammanlagda beloppet av skatter och avgifter som ska påföras den skattskyldige för skatteåret.

Som motivering för beslutet meddelar *Skatteförvaltningen* den skattskyldige innehållningsprocenten och ger en utredning om beräkningsgrunderna. Till den del den skattskyldiges yrkande inte har godkänts, kan den skattskyldige yrka på att få ett överklagbart beslut. Det beslut som då ges ska motiveras

lagen (434/2003) förutsätter.

på det sätt som anges i förvaltningslagen (434/2003).

22 §

Återbäring av förskotts innehållning eller förskott till den skattskyldige

Det länsskatteverk som verkställer den skattskyldiges beskattning skall på tjänstens vägnar eller på ansökan av den skattskyldige återbära förskotts innehållningen eller förskott, om på inkomst eller förmögenhet för vilken skatt inte skall betalas till dessa delar har verkställts förskotts innehållning, eller om för inkomsten eller förmögenheten vid förskottsbetalningen har betalats skatt som inte har ansetts som betalning av skatt som debiterats för den skattskyldiges övriga inkomst eller förmögenhet. Förskotts innehållningen på lön för arbete som utförts utomlands återbärs inte, under det år då innehållningen verkställts och inte heller om det är sannolikt att förskotts innehållningen överförs till främmande stat med stöd av ett internationellt avtal.

22 §

Återbäring av förskotts innehållning eller förskott till den skattskyldige

Skatteförvaltningen ska på tjänstens vägnar eller på ansökan av den skattskyldige återbära förskotts innehållningen eller förskott, om det på inkomst eller förmögenhet för vilken skatt inte ska betalas till dessa delar har verkställts förskotts innehållning, eller om det för inkomsten eller förmögenheten vid förskottsbetalningen har betalats skatt som inte har ansetts som betalning av skatt som debiterats för den skattskyldiges övriga inkomst eller förmögenhet. Förskotts innehållningen på lön för arbete som utförts utomlands återbärs inte under det år då innehållningen verkställts och inte heller om det är sannolikt att förskotts innehållningen överförs till främmande stat med stöd av ett internationellt avtal.

23 §

Verkställande av förskottsbetalning

Är även någon annan än den skattskyldige med stöd av 52 § lagen om beskattningsförfarande ansvarig för hela förskottsbeloppet, skall förskottet debiteras den skattskyldige och de andra personer som ansvarar för förskottet solidariskt. På förskottsdebetsedeln skall då antecknas de personer som ansvarar för förskottet. Om någon anteckning om vem som ansvarar för förskottet inte har gjorts på förskottsdebetsedeln eller om en annan person ansvarar för endast en del av förskottet, kan det skatteverk där debiteringen har skett, efter att ha hört ovan nämnda person, vid behov bestämma att han eller hon tillsammans med den skattskyldige solidariskt ansvarar för förskottet eller en del av det.

23 §

Verkställande av förskottsbetalning

Är även någon annan än den skattskyldige med stöd av 52 § i lagen om beskattningsförfarande ansvarig för hela förskottsbeloppet, ska förskottet debiteras den skattskyldige och de andra personer som ansvarar för förskottet solidariskt. På förskottsdebetsedeln ska då antecknas de personer som ansvarar för förskottet. Om någon anteckning om vem som ansvarar för förskottet inte har gjorts på förskottsdebetsedeln eller om en annan person ansvarar för endast en del av förskottet, kan *Skatteförvaltningen*, efter att ha hört ovan nämnda person, vid behov bestämma att han eller hon tillsammans med den skattskyldige solidariskt ansvarar för förskottet eller en del av det.

24 §

Fastställande, ändring och avlyftande av skatt som skall betalas vid förskottsbetalning

Det skattverk som verkställer beskattningen kan fastställa den skatt som skall betalas vid förskottsbetalningen (*förskott*) utan att höra den skattskyldige.

Skatteverket kan ändra förskottet på tjänstens vägnar utan att höra den skattskyldige eller på yrkande av den skattskyldige, om förskott inte har fastställts eller om det har fastställts till ett för stort eller för litet belopp. Yrkande på fastställande av nytt förskott eller avlyftande av förskott får också göras av den som enligt 23 § 3 mom. ansvarar för förskottet. Den skattskyldige skall höras angående yrkande som framställts av den som ansvarar för förskottet.

Skatteverket avlyfter förskottet antingen på tjänstens vägnar eller på ansökan. Förskottet kan avlyftas också efter skatteårets utgång, dock senast två månader innan beskattningen slutförs.

Som motivering för beslutet meddelar skatteverket den skattskyldige förskottsskattens belopp och grunderna för den. Till den del den skattskyldiges yrkande inte har godkänts kan den skattskyldige yrka ett överklagbart beslut. Det beslut som då ges motiveras på det sätt som förvaltningslagen förutsätter.

Även ett annat skatteverk än det som verkställer beskattningen är på yrkande av den skattskyldige behörigt i ett ärende som gäller fastställande, ändring och avlyftande av skatt som skall betalas vid förskottsbetalning.

25 §

Förskottsuppbördsregistret

Länsskatteverket inför på ansökan i förskottsuppbördsregistret den som bedriver eller sannolikt kommer att börja bedriva när-

24 §

Fastställande, ändring och avlyftande av skatt som ska betalas vid förskottsbetalning

Skatteförvaltningen kan fastställa den skatt som ska betalas vid förskottsbetalningen (*förskott*) utan att höra den skattskyldige.

Skatteförvaltningen kan ändra förskottet på tjänstens vägnar utan att höra den skattskyldige eller på yrkande av den skattskyldige, om förskott inte har fastställts eller om det har fastställts till ett för stort eller för litet belopp. Yrkande på fastställande av nytt förskott eller avlyftande av förskott får också göras av den som enligt 23 § 3 mom. ansvarar för förskottet. Den skattskyldige ska höras angående yrkande som framställts av den som ansvarar för förskottet.

Skatteförvaltningen avlyfter förskottet antingen på tjänstens vägnar eller på ansökan. Förskottet kan avlyftas också efter skatteårets utgång, dock senast två månader innan beskattningen slutförs.

Som motivering för beslutet meddelar *Skatteförvaltningen* den skattskyldige förskottsskattens belopp och grunderna för den. Till den del den skattskyldiges yrkande inte har godkänts kan den skattskyldige yrka på att få ett överklagbart beslut. Det beslut som då ges ska motiveras på det sätt som anges i förvaltningslagen.

(7 mom. upphävs)

25 §

Förskottsuppbördsregistret

Skatteförvaltningen inför på ansökan i förskottsuppbördsregistret den som bedriver eller sannolikt kommer att börja bedriva när-

ingsverksamhet, jordbruk eller annan förvärvsverksamhet i fråga om vilken den betalning som erhålls inte skall betraktas som lön eller som arvode till idrottsman, om något annat inte följer av 26 § 2 och 3 mom. Länskatteverket kan också utan ansökan införa den som bedriver ovan nämnd verksamhet i förskottsuppbördsregistret.

ingsverksamhet, jordbruk eller annan förvärvsverksamhet i fråga om vilken den betalning som erhålls inte ska betraktas som lön eller som arvode till idrottsman, om något annat inte följer av 26 § 2 och 3 mom. *Skatteförvaltningen* kan också utan ansökan införa den som bedriver ovan nämnd verksamhet i förskottsuppbördsregistret.

26 §

Avförande ur registret

Länskatteverket avför ur förskottsuppbördsregistret en registrerad som begär det. Ur registret kan den avföras som inte bedriver näringsverksamhet, jordbruk eller annan förvärvsverksamhet.

Länskatteverket kan avföra den ur förskottsuppbördsregistret eller vägra den registrering som väsentligen försummar skattebetalningen, bokföringsskyldigheten, den deklarations- eller anteckningsskyldighet som gäller beskattningen eller sina andra skyldigheter i fråga om beskattningen.

Länskatteverket skall i god tid före den utsatta dagen underrätta den som skall avföras ur förskottsuppbördsregistret om avförandet och bereda tillfälle till att en utredning inges, om avförandet grundar sig på sådana orsaker som avses i 2 och 3 mom.

26 §

Avförande ur registret

Skatteförvaltningen avför ur förskottsuppbördsregistret en registrerad som begär det. Ur registret kan den avföras som inte bedriver näringsverksamhet, jordbruk eller annan förvärvsverksamhet.

Skatteförvaltningen kan avföra den ur förskottsuppbördsregistret eller vägra den registrering som väsentligen försummar skattebetalningen, bokföringsskyldigheten, den deklarations- eller anteckningsskyldighet som gäller beskattningen eller sina andra skyldigheter i fråga om beskattningen.

Skatteförvaltningen ska i god tid före den utsatta dagen underrätta den som ska avföras ur förskottsuppbördsregistret om avförandet och bereda tillfälle till att en utredning inges, om avförandet grundar sig på sådana orsaker som avses i 2 och 3 mom.

27 §

Återinförande i registret

Skatteverket återinför på ansökan i förskottsuppbördsregistret den som avförts ur registret efter att vederbörande har rättat till de försummelser som legat till grund för avförandet ur registret eller senast ett år efter avförandet ur registret, om det inte skall anses uppenbart att försummelserna fortsätter.

27 §

Återinförande i registret

Skatteförvaltningen återinför på ansökan i förskottsuppbördsregistret den som avförts ur registret efter att vederbörande har rättat till de försummelser som legat till grund för avförandet ur registret eller senast ett år efter avförandet ur registret, om det inte ska anses uppenbart att försummelserna fortsätter.

Gällande lydelse

Föreslagen lydelse

29 §

Behörigt länsskatteverk i frågor som gäller förskottsuppbördsregistrering

Det länsskatteverk inom vars tjänsteområde den som är införd i registret eller den som ansöker om registrering har sin hemkommun avgör ärenden som gäller förskottsuppbördsregistrering. Om den som är införd i registret eller den som ansöker om registrering inte har hemkommun i Finland, behandlar Nylands länsskatteverk ärendet.

30 §

Behörigt länsskatteverk

De ärenden i denna lag som berör en betalare hör till det länsskatteverks uppgifter inom vars verksamhetsområde betalaren har sin hemkommun enligt lagen om beskattningsförfarande. Om hemkommunen ändras under kalenderåret, och den nya hemkommunen finns inom ett annat länsskatteverks verksamhetsområde, är det länsskatteverk som var behörigt före flyttningen behörigt till kalenderårets utgång.

Om inte något annat följer av 13 § lagen om skatteförvaltningen (1557/1995), kan länsskatteverken komma överens om sin behörighet med avseende på betalaren med avvikelse från vad som här stadgas, om det är nödvändigt för att betalningsövervakningen skall kunna genomföras. Betalaren skall underrättas om beslutet, om det är nödvändigt med tanke på fullgörandet av deklarations skyldigheten, för ändringsökande eller av någon annan orsak.

31 §

Arbetsgivarregister och anmälningar för registrering

Arbetsgivare och andra betalare antecknas i länsskatteverkets arbetsgivarregister.

29 §

Behörigt länsskatteverk i frågor som gäller förskottsuppbördsregistrering

(upphävs)

30 §

Behörigt länsskatteverk

(upphävs)

31 §

Arbetsgivarregister och anmälningar för registrering

Arbetsgivare och andra betalare antecknas i Skatteförvaltningens arbetsgivarregister.

32 §

Periodskattedeclaration

Den som gör en betalning ska på det sätt som föreskrivs i skattekontolagen med en periodsskattedeclaration till skatteverket anmäla utbetalda löner och andra betalningar samt den förskottsinnehållning som verkställts på dessa.

33 §

Ändringar av deklarationsperioden

Om skatteverket på något annat sätt än det som avses i 1 mom. konstaterar att villkoren enligt 32 § 4 mom. inte uppfylls under kalenderåret, betraktas som betalarens deklarationsperiod en kalendermånad från ingången av kalenderåret i fråga. Skatteförvaltningen utfärdar närmare föreskrifter om de förutsättningar under vilka de åtgärder som avses i detta moment inte behöver vidtas.

Skatteverket kan bestämma att som deklarationsperiod för en sådan betalare som väsentligt försummar eller som på grunder som avses i 26 § 3 mom. eller på motsvarande grunder kan antas väsentligt försumma sina i 26 § 2 mom. avsedda skyldigheter i fråga om beskattningen ska i stället för ett kalenderårskvartal betraktas en kalendermånad från ingången av kalenderåret i fråga.

En betalare vars deklarationsperiod på det sätt som avses i 2 mom. förkortas mitt under deklarationsperioden, ska i fråga om den deklarationsperiod som föregick ändringen lämna in periodskattedeclaration senast den andra kalendermånaden efter den kalendermånad då den deklARATION som avses i 1 mom. har lämnats in, vid den tidpunkt som föreskrivs i 8 § i skattekontolagen eller vid en senare tidpunkt som skatteverket bestämmer.

Skatteverket ska meddela beslut i ett ärende som avses i 4 mom. och på den skattskyldiges begäran meddela beslut i ett ärende som avses

32 §

Periodskattedeclaration

Den som gör en betalning ska på det sätt som föreskrivs i skattekontolagen med en periodsskattedeclaration till *Skatteförvaltningen* anmäla utbetalda löner och andra betalningar samt den förskottsinnehållning som verkställts på dessa.

33 §

Ändringar av deklarationsperioden

Om *Skatteförvaltningen* på något annat sätt än det som avses i 1 mom. konstaterar att villkoren enligt 32 § 4 mom. inte uppfylls under kalenderåret, betraktas som betalarens deklarationsperiod en kalendermånad från ingången av kalenderåret i fråga. *Skatteförvaltningen* utfärdar närmare föreskrifter om de förutsättningar under vilka de åtgärder som avses i detta moment inte behöver vidtas.

Skatteförvaltningen kan bestämma att som deklarationsperiod för en sådan betalare som väsentligt försummar eller som på grunder som avses i 26 § 3 mom. eller på motsvarande grunder kan antas väsentligt försumma sina i 26 § 2 mom. avsedda skyldigheter i fråga om beskattningen ska i stället för ett kalenderårskvartal betraktas en kalendermånad från ingången av kalenderåret i fråga.

En betalare vars deklarationsperiod på det sätt som avses i 2 mom. förkortas mitt under deklarationsperioden, ska i fråga om den deklarationsperiod som föregick ändringen lämna in periodskattedeclaration senast den andra kalendermånaden efter den kalendermånad då den deklARATION som avses i 1 mom. har lämnats in, vid den tidpunkt som föreskrivs i 8 § i skattekontolagen eller vid en senare tidpunkt som *Skatteförvaltningen* bestämmer.

Skatteförvaltningen ska meddela beslut i ett ärende som avses i 4 mom. och på den skattskyldiges begäran meddela beslut i ett ärende

Gällande lydelse

Föreslagen lydelse

i 3 mom.

som avses i 3 mom.

35 §

35 §

*Verifikation till betalningsmottagaren**Verifikation till betalningsmottagaren*

Betalaren skall ge betalningsmottagaren en verifikation för kontrollen av de löner som han betalt och andra betalningar som han gjort till denne under kalenderåret samt av de förskottsinnehållningar som verkställts på dem. Verifikationen skall ges senast den 15 januari året efter betalningsåret, om inte skattestyrelsen bestämmer något annat. När en anställning upphör skall arbetsgivaren på löntagarens yrkande ge verifikationen utan dröjsmål.

Betalaren ska ge betalningsmottagaren en verifikation för kontrollen av de löner som han eller hon betalt och andra betalningar som han eller hon gjort till denne under kalenderåret samt av de förskottsinnehållningar som verkställts på dem. Verifikationen ska ges senast den 15 januari året efter betalningsåret, om inte *Skatteförvaltningen* bestämmer något annat. När en anställning upphör ska arbetsgivaren på löntagarens yrkande ge verifikationen utan dröjsmål.

38 §

38 §

*Debitering**Debitering*

Har betalaren delvis eller helt underlåtit att verkställa förskottsinnehållning, ska skatteverket debitera det belopp som inte innehållits, om inte något annat följer av 39 §.

Har betalaren delvis eller helt underlåtit att verkställa förskottsinnehållning, ska *Skatteförvaltningen* debitera det belopp som inte innehållits, om inte något annat följer av 39 §.

39 §

39 §

*Upphävande av och avstående från debitering**Upphävande av och avstående från debitering*

Länsskatteverket debiterar inte en förskottsinnehållning som inte har verkställts, om de skatter och avgifter som skall betalas på en betalning på vilken förskottsinnehållning skall verkställas har betalats eller om de inte har behövt betalas.

Skatteförvaltningen debiterar inte en förskottsinnehållning som inte har verkställts, om de skatter och avgifter som ska betalas på en betalning på vilken förskottsinnehållning ska verkställas har betalats eller om de inte har behövt betalas.

Om länsskatteverket i fall som avses i 1 och 2 mom. redan har debiterat en förskottsinnehållning som inte har verkställts, upphävs debiteringen på tjänstens vägnar.

Om *Skatteförvaltningen* i fall som avses i 1 och 2 mom. redan har debiterat en förskottsinnehållning som inte har verkställts, upphävs debiteringen på tjänstens vägnar.

40 §

Rättelse av beslut som gäller debitering och av andra beslut

Är länskatteverkets beslut som gäller debitering eller ett annat beslut som länskatteverket fattat enligt denna lag oriktigt, rättar länskatteverket beslutet på tjänstens vägnar eller på ansökan till betalarens fördel senast inom fem år från början av kalenderåret efter det år då beslutet har fattats.

40 §

Rättelse av beslut som gäller debitering och av andra beslut

Är *Skatteförvaltningens* beslut som gäller debitering eller ett annat beslut som *Skatteförvaltningen* fattat enligt denna lag oriktigt, rättar *Skatteförvaltningen* beslutet på tjänstens vägnar eller på ansökan till betalarens fördel senast inom fem år från början av kalenderåret efter det år då beslutet har fattats.

41 §

Debitering enligt uppskattning

Skatteverket uppskattar det belopp som ska debiteras om betalaren har försummat att deklarerat förskotts innehållning eller har deklarerat uppenbart för litet i förskotts innehållning och han trots uppmaning inte har lämnat de uppgifter som behövs för att verkställa debitering.

I samband med en uppmaning som avses i 7 § 4 mom. i skattekontolagen delger skatteverket betalaren beloppet av den skatt som påförs och grunderna för dess påförande och ger betalaren tillfälle att ge en utredning. När skatteverket uppskattar det belopp som ska debiteras ska det beakta till exempel betalarens tidigare verksamhet och de ändringar som inträffat i den, verksamhetens art och omfattning, antalet löntagare samt beloppen av tidigare betalda löner och innehållningar. Om det är möjligt ska skatteverket jämföra betalarens verksamhet med andra som verkar inom samma bransch och under likartade omständigheter.

41 §

Debitering enligt uppskattning

Om betalaren har försummat att deklarerat förskotts innehållning eller har deklarerat uppenbart för litet i förskotts innehållning och han eller hon trots uppmaning inte har lämnat de uppgifter som behövs för att verkställa debitering, uppskattar *Skatteförvaltningen* det belopp som ska debiteras.

I samband med en uppmaning som avses i 7 § 4 mom. i skattekontolagen delger *Skatteförvaltningen* betalaren beloppet av den skatt som påförs och grunderna för dess påförande och ger betalaren tillfälle att ge en utredning. När *Skatteförvaltningen* uppskattar det belopp som ska debiteras, ska den beakta till exempel betalarens tidigare verksamhet och de ändringar som inträffat i den, verksamhetens art och omfattning, antalet löntagare samt beloppen av tidigare betalda löner och innehållningar. Om det är möjligt ska *Skatteförvaltningen* jämföra betalarens verksamhet med andra som verkar inom samma bransch och i samma omständigheter.

42 §

Rättelse av debitering enligt uppskattning

Får skatteverket efter att ha verkställt debitering enligt uppskattning en tillförlitlig utredning om att beloppet av förskotts innehållningarna borde vara större än det debiterade

42 §

Rättelse av debitering enligt uppskattning

Får *Skatteförvaltningen* efter att ha verkställt debitering enligt uppskattning en tillförlitlig utredning om att beloppet av förskotts innehållningarna borde vara större än det de-

Gällande lydelse

Föreslagen lydelse

beloppet, ska skatteverket debitera det bristande beloppet jämte skatteförhöjningar inom den tid som nämns i 38 §.

Får skatteverket efter att ha verkställt debitering enligt uppskattning en tillförlitlig utredning om att beloppet av förskottsinnehållningarna är mindre än det debiterade beloppet, ska skatteverket rätta debiteringen inom fem år från början av året efter det år då beslutet har fattats.

Länsskatteverket kan också rätta en debitering enligt uppskattning på skriftligt yrkande av betalaren, vilket skall framställas inom fem år räknat från början av kalenderåret efter debiteringen enligt uppskattning.

biterade beloppet, ska *Skatteförvaltningen* debitera det bristande beloppet jämte skatteförhöjningar inom den tid som nämns i 38 §.

Får *Skatteförvaltningen* efter att ha verkställt debitering enligt uppskattning en tillförlitlig utredning om att beloppet av förskottsinnehållningarna är mindre än det debiterade beloppet, ska *Skatteförvaltningen* rätta debiteringen inom fem år från början av året efter det år då beslutet har fattats.

Skatteförvaltningen kan också rätta en debitering enligt uppskattning på skriftligt yrkande av betalaren, vilket ska framställas inom fem år räknat från början av kalenderåret efter debiteringen enligt uppskattning.

42 a §

42 a §

*Närmare bestämmelser om tidsfrister för debitering och rättelse**Närmare bestämmelser om tidsfrister för debitering och rättelse*

Debitering och rättelse anses ha skett inom föreskriven tid, om skatteverkets beslut har fattats innan tidsfristen löpt ut.

Debitering och rättelse anses ha skett inom föreskriven tid, om *Skatteförvaltningens* beslut har fattats innan tidsfristen löpt ut.

44 §

44 §

*Skatteförhöjning**Skatteförhöjning*

Skatteverket kan höja förskottsinnehållningen

Skatteförvaltningen kan höja förskottsinnehållningen

Kan skatten inte höjas så som avses ovan, kan skatteverket bestämma att en skatteförhöjning om högst 15 000 euro ska betalas. Påförandet av skatteförhöjning förutsätter då att betalaren trots en bevisligen sänd uppmaning har försummat att lämna in registreringsanmälan eller periodskattedeklaration eller har lämnat in en väsentligen bristfällig eller oriktig deklaration och att försummelsen med avseende på omständigheterna eller annars inte är obetydlig. Skatteverket kan bestämma att skatteförhöjning ska betalas på grund av grov försummelse av deklarationsskyldigheten även när det har verkställt debitering genom uppskattning och på grundval av en utredning som senare tillställts det har rättat debitering-

Kan skatten inte höjas så som avses ovan, kan *Skatteförvaltningen* bestämma att en skatteförhöjning om högst 15 000 euro ska betalas. Påförandet av skatteförhöjning förutsätter då att betalaren trots en bevisligen sänd uppmaning har försummat att lämna in registreringsanmälan eller periodskattedeklaration eller har lämnat in en väsentligen bristfällig eller oriktig deklaration och att försummelsen med avseende på omständigheterna eller annars inte är obetydlig. *Skatteförvaltningen* kan bestämma att skatteförhöjning ska betalas på grund av grov försummelse av deklarationsskyldigheten även när den har verkställt debitering genom uppskattning och på grundval av en utredning som senare till-

en så att debitering inte verkställs.

ställts den har rättat debiteringen så att debitering inte verkställs.

45 §

Ansökan om och meddelande av förhandsavgörande

Uppkommer det oklarhet om förskottsinnehållning skall verkställas eller om vad som annars skall iakttas vid verkställandet av förskottsinnehållningen, avgörs ärendet på skriftlig ansökan av betalaren eller betalningsmottagaren *av det skatteverk inom vars tjänsteområde betalarens hemkommun finns eller, om denne inte har hemkommun i Finland, av Nylands skatteverk (förhandsavgörande)*. Förhandsavgörandet meddelas för viss tid, dock högst till utgången av kalenderåret efter meddelandet om avgörandet.

45 §

Ansökan om och meddelande av förhandsavgörande

Uppkommer det oklarhet om förskottsinnehållning ska verkställas eller om vad som annars ska iakttas vid verkställandet av förskottsinnehållningen, avgör *Skatteförvaltningen* ärendet på skriftlig ansökan av betalaren eller betalningsmottagaren (*förhandsavgörande*). Förhandsavgörandet meddelas för viss tid, dock högst till utgången av kalenderåret efter meddelandet om avgörandet.

47 §

Behandling av ärenden som gäller förhandsavgörande

Ett ärende som gäller förhandsavgörande skall behandlas i brådskande ordning i länskatteverket, länsrätten och högsta förvaltningsdomstolen.

47 §

Behandling av ärenden som gäller förhandsavgörande

Ett ärende som gäller förhandsavgörande ska behandlas i brådskande ordning i *Skatteförvaltningen, förvaltningsdomstolen* och högsta förvaltningsdomstolen.

48 §

Rättelseyrkande till skatteverket

Ändring i ett avgörande eller ett beslut som avses i denna lag får inte sökas genom besvär förrän anhållan om rättelse av avgörandet eller beslutet har gjorts hos behörigt skatteverk. Om det är fråga om ett beslut enligt 40 och 42 § som gäller rättelse av debitering, ett beslut enligt 33 § som gäller överföring eller om ett förhandsavgörande som avses i 45 §, är nämnda beslut och förhandsavgöranden överklagbara utan att ny rättelse yrkas. Rättelseyrkande ska framställas senast fem år från ingången av kalenderåret efter det år då beslutet

48 §

Rättelseyrkande till Skatteförvaltningen

Ändring i ett avgörande eller ett beslut som avses i denna lag får inte sökas genom besvär förrän anhållan om rättelse av avgörandet eller beslutet har gjorts hos *Skatteförvaltningen*. Om det är fråga om ett beslut enligt 40 och 42 § som gäller rättelse av debitering, ett beslut enligt 33 § som gäller överföring eller om ett förhandsavgörande som avses i 45 §, är nämnda beslut och förhandsavgöranden överklagbara utan att ny rättelse yrkas. Rättelseyrkande ska framställas senast inom fem år från ingången av kalenderåret efter det år

Gällande lydelse

Föreslagen lydelse

har fattats eller ärendet har avgjorts. Enheten för bevakning av skattetagarnas rätt ska framställa rättelseyrkande inom 60 dagar från den dag då beslutet har fattats eller ärendet har avgjorts.

då beslutet har fattats eller ärendet har avgjorts. Enheten för bevakning av skattetagarnas rätt ska framställa rättelseyrkande inom 60 dagar från den dag då beslutet har fattats eller ärendet har avgjorts.

49 §

Ändringsökande hos förvaltningsdomstolen

En part som är missnöjd med länskatteverkets beslut på ett rättelseyrkande får söka ändring i det genom besvär hos den länsrätt till vars domkrets hans hemkommun hör. Ändring i ett förhandsavgörande som avses i 45 § söks dock hos den länsrätt till vars domkrets betalarens hemkommun hör.

Om det inte finns någon länsrätt som med stöd av 1 mom. är behörig, skall besvär anföras hos länsrätten i Nylands län.

49 §

Ändringsökande hos förvaltningsdomstolen

En part som är missnöjd med *Skatteförvaltningens* beslut på ett rättelseyrkande får söka ändring i det genom besvär hos den förvaltningsdomstol till vars domkrets hans eller hennes hemkommun hör. Ändring i ett förhandsavgörande som avses i 45 § söks dock hos den *förvaltningsdomstol* till vars domkrets betalarens hemkommun hör.

Om det inte finns någon förvaltningsdomstol som med stöd av 1 mom. är behörig i saken, ska besvär anföras hos *Helsingfors förvaltningsdomstol*.

50 §

Besvärstid och vissa andra bestämmelser som gäller besvär

Besvär skall anföras skriftligen och tillställas skatteverket eller förvaltningsdomstolen inom fem år från ingången av året efter det år då de beslut som föregått skatteverkets beslut enligt 40 och 42 § samt rättelsebeslut enligt 48 § har fattats. Besvärstiden är dock alltid minst 60 dagar från delfäendet av rättelsebeslutet. Beslutet kan delges utan mottagningsbevis, varvid det anses ha delgivits den sjunde dagen efter det att beslutet har lämnats in till posten, om inte något annat visas.

Besvär som gäller beslut om ändring av deklarationsperioden enligt 33 §, förhandsavgörande enligt 45 § och fastställande av förskottsinnehållningsprocent eller förskott enligt 48 § ska tillställas skatteverket eller förvaltningsdomstolen inom 30 dagar efter delfäendet av beslutet. Besvärstiden för Enheten

50 §

Besvärstid och vissa andra bestämmelser som gäller besvär

Besvär ska anföras skriftligen och tillställas *Skatteförvaltningen* eller förvaltningsdomstolen inom fem år från ingången av året efter det år då de beslut som föregått *Skatteförvaltningens* beslut enligt 40 och 42 § samt rättelsebeslut enligt 48 § har fattats. Besvärstiden är dock alltid minst 60 dagar från delfäendet av rättelsebeslutet. Ett beslut kan delges utan användning av mottagningsbevis, varvid det anses ha delgivits den sjunde dagen efter det att beslutet lämnades in till posten, om inte något annat visas.

Besvär som gäller beslut om ändring av deklarationsperioden enligt 33 §, förhandsavgörande enligt 45 § och fastställande av förskottsinnehållningsprocent eller förskott enligt 48 § ska tillställas *Skatteförvaltningen* eller förvaltningsdomstolen inom 30 dagar efter delfäendet av beslutet. Besvärstiden för

för bevakning av skattetagarnas rätt börjar från den dag då beslutet har fattats.

Enheten för bevakning av skattetagarnas rätt börjar från den dag då beslutet har fattats.

52 §

Behandling av besvär och deras inverkan på ett anhängigt ärende

Beslut som länskatteverket har fattat enligt denna lag skall iakttas oavsett rättelseyrkande eller besvär till dess beslutet på yrkandet eller besvären har delgivits. Ett beslut på rättelseyrkande eller besvär som gäller förskottsuppbördsregistrering skall tillämpas från det att betalaren har fått del av beslutet.

52 §

Behandling av besvär och deras inverkan på ett anhängigt ärende

Beslut som *Skatteförvaltningen* har fattat enligt denna lag ska iakttas oavsett rättelseyrkande eller besvär till dess beslutet på yrkandet eller besvären har delgivits. Ett beslut på rättelseyrkande eller besvär som gäller förskottsuppbördsregistrering ska tillämpas från det att betalaren har fått del av beslutet.

53 §

Besvär till högsta förvaltningsdomstolen

I länsrättens beslut får ändring sökas genom besvär hos högsta förvaltningsdomstolen, om högsta förvaltningsdomstolen beviljar besvärstillstånd. På ändringssökande tillämpas då 70 och 71 § lagen om beskattningsförfarande, dock så att besvärstiden i fråga om beslut som gäller länsrättens förhandsavgörande är 30 dagar från delfäendet av beslutet.

53 §

Besvär till högsta förvaltningsdomstolen

I *förvaltningsdomstolens* beslut får ändring sökas genom besvär hos högsta förvaltningsdomstolen, om högsta förvaltningsdomstolen beviljar besvärstillstånd. På ändringssökande tillämpas då 70 och 71 § i lagen om beskattningsförfarande, dock så att besvärstiden i fråga om beslut som gäller *förvaltningsdomstolens* förhandsavgörande är 30 dagar från delfäendet av beslutet.

Denna lag träder i kraft den 20 .

15.

Lag**om ändring av lagen om temporärt låglönestöd till arbetsgivare**

I enlighet med riksdagens beslut
ändras i lagen av den 22 december 2005 om temporärt låglönestöd till arbetsgivare (1078/2005) 4 § 1 och 2 mom., 7 § 1 mom. och 12 § som följer:

Gällande lydelse

4 §

Hur beviljas stödet

Arbetsgivaren får på eget initiativ låta bli att till skatteförvaltningen betala ett belopp motsvarande stödet av de förskottsinnehållningar som arbetsgivaren har verkställt och anmält i en övervakningsdeklaration enligt 32 § i lagen om förskottsuppbörd. Om stödbeloppet är större än de förskott som arbetsgivaren har innehållit för samma kalendermånad kan han dra av den överskjutande delen från ett förskottsinnehållningsbelopp som betalas senare för samma kalenderår.

När en arbetsgivare inte har dragit av stödet från förskottsinnehållningarna för ett kalenderår betalar skatteförvaltningen det uteblivna stödet till arbetsgivaren. Skatteförvaltningen betalar inget stöd om beloppet under kalenderåret är lägre än 100 euro. Ingen ränta betalas på beloppet.

7 §

Deklarationsskyldighet

Arbetsgivaren skall med en övervakningsdeklaration enligt 32 § i lagen om förskottsuppbörd till skatteförvaltningen anmäla det belopp som han låter bli att betala på grundval av 4 §. Vidare skall arbetsgivaren med en årsdeklaration med stöd av 15 § i lagen om beskattningsförfarande för skatteförvaltningen i fråga om varje arbetstagare specificera beloppet på den lön som avses i 2 § 3 mom.

Föreslagen lydelse

4 §

Hur beviljas stödet

Arbetsgivaren får på eget initiativ låta bli att till *Skatteförvaltningen* betala ett belopp motsvarande stödet av de förskottsinnehållningar som arbetsgivaren har verkställt och anmält i en övervakningsdeklaration enligt 32 § i lagen om förskottsuppbörd. Om stödbeloppet är större än de förskott som arbetsgivaren har innehållit för samma kalendermånad kan arbetsgivaren dra av den överskjutande delen från ett förskottsinnehållningsbelopp som betalas senare för samma kalenderår.

När en arbetsgivare inte har dragit av stödet från förskottsinnehållningarna för ett kalenderår, betalar *Skatteförvaltningen* det uteblivna stödet till arbetsgivaren. *Skatteförvaltningen* betalar inget stöd om beloppet under kalenderåret är lägre än 100 euro. Ingen ränta betalas på beloppet.

7 §

Deklarationsskyldighet

Arbetsgivaren ska med en övervakningsdeklaration enligt 32 § i lagen om förskottsuppbörd till *Skatteförvaltningen* anmäla det belopp som han eller hon låter bli att betala på grundval av 4 §. Vidare ska arbetsgivaren med en årsdeklaration med stöd av 15 § i lagen om beskattningsförfarande för *Skatteförvaltningen* i fråga om varje arbetstagare specificera beloppet på den lön som avses i 2 §

och stödbeloppet för varje löneutbetalningsmånad som berättigar till stöd samt antalet arbetstimmar som arbetstagaren har utfört de kalendermånader under vilka det arbete har utförts för vilket den stödberättigande lönen har betalats.

3 mom. och stödbeloppet för varje löneutbetalningsmånad som berättigar till stöd samt antalet arbetstimmar som arbetstagaren har utfört de kalendermånader under vilka det arbete har utförts för vilket den stödberättigande lönen har betalats.

12 §

Närmare bestämmelser

Skattestyrelsen meddelar närmare bestämmelser om de deklarationer som arbetsgivaren skall lämna om låglönestödet.

12 §

Närmare bestämmelser

Skatteförvaltningen meddelar närmare bestämmelser om de deklarationer som arbetsgivaren ska lämna om låglönestödet.

Denna lag träder i kraft den 20 .

16.

Lag**om ändring av lagen om arbetsgivares socialskyddsavgift**

I enlighet med riksdagens beslut

ändras i lagen av den 4 juli 1963 om arbetsgivares socialskyddsavgift (366/1963) 5 § 1 mom., 13 § 1, 2 och 4 mom., 13 b § 1 mom. samt 17 § 1 och 5 mom., sådana de lyder, 5 § 1 mom. i lag 1119/1996, 13 § 1 mom. i lag 1114/2005, 2 mom. i lag 1263/2006 och 4 mom. i lag 609/2009, 13 b § 1 mom. i nämnda lag 1114/2005 samt 17 § 1 mom. i lag 252/2008 och 5 mom. i lag 613/1978, som följer:

Gällande lydelse

5 §

Arbetsgivaren skall betala arbetsgivares socialskyddsavgift till länskatteverket i samband med betalningen av förskottsinnehållning och på det sätt som avses i 12 § lagen om förskottsuppbörd.

Föreslagen lydelse

5 §

Arbetsgivaren ska betala arbetsgivares socialskyddsavgift till *Skatteförvaltningen* i samband med betalningen av förskottsinnehållning och på det sätt som avses i 12 § i lagen om förskottsuppbörd.

13 §

En arbetsgivare har rätt att från skatteverket få tillbaka en socialskyddsavgift som har betalats utan grund eller till för högt belopp och en socialskyddsavgift som har betalats på grundval av semesterlön eller semesterersätt-

13 §

En arbetsgivare har rätt att från *Skatteförvaltningen* få tillbaka en socialskyddsavgift som har betalats utan grund eller till för högt belopp och en socialskyddsavgift som har betalats på grundval av semesterlön eller semes-

Gällande lydelse

Föreslagen lydelse

ning som avses i 14 kap. 1 § i sjukförsäkringslagen.

En arbetsgivare som på basis av lön som han har betalat på ansökan har fått en dagpenningförmån enligt sjukförsäkringslagen eller dagpenning enligt en lagstadgad olycksfalls- eller trafikförsäkring eller arbetspension, rehabiliteringspenning eller invalidpension och därtill hörande rehabiliteringstillägg enligt arbetspensionslagarna, är berättigad att av skatteverket få tillbaka den socialskyddsavgift som arbetsgivaren har betalat till den del socialskyddsavgiften motsvarar den dagpenning, pension, rehabiliteringspenning eller det rehabiliteringstillägg som betalats till arbetsgivaren.

En arbetsgivare som betalar lön regelbundet eller tillfälligt ska till skatteverket lämna in en deklARATION över avdrag som avses i 3 mom. på det sätt som föreskrivs i 32 § i lagen om förskottsuppbörd.

13 b §

Skatteverket skall rätta ett beslut som det har gett med stöd av 13 a §, om beslutet innehåller ett räknefel eller ett därmed jämförligt misstag eller om återbetalningen i övrigt konstateras helt eller delvis sakna grund.

17 §

Nöjer sig den som saken gäller eller Enheten för bevakning av skattetagarnas rätt inte med skatteverkets beslut med stöd av denna lag, får vederbörande genom besvär söka ändring i det hos den förvaltningsdomstol till vilket den betalningsskyldiges hemkommun hör. Innan besvär anförs ska rättelse i beslutet yrkas så som avses i 48 § i lagen om förskottsuppbörd. Besvären ska tillställas förvaltningsdomstolen eller skatteverket inom den tid som föreskrivs i 50 § i lagen om förskottsuppbörd.

Beslut är verkställbart oaktat besvär däröver anförts. Beslut med anledning av besvär skall, även i det fall, att besvär anförts över länskatteverkets i 8 § avsedda avgörande, tillämpas även i fråga om socialskyddsavgift, som

terersättning som avses i 14 kap. 1 § i sjukförsäkringslagen.

En arbetsgivare som på basis av lön som han eller hon har betalat på ansökan har fått en dagpenningförmån enligt sjukförsäkringslagen eller dagpenning enligt en lagstadgad olycksfalls- eller trafikförsäkring eller arbetspension, rehabiliteringspenning eller invalidpension och därtill hörande rehabiliteringstillägg enligt arbetspensionslagarna, är berättigad att av *Skatteförvaltningen* få tillbaka den socialskyddsavgift som arbetsgivaren har betalat till den del socialskyddsavgiften motsvarar den dagpenning, pension, rehabiliteringspenning eller det rehabiliteringstillägg som betalats till arbetsgivaren.

En arbetsgivare som betalar lön regelbundet eller tillfälligt ska till *Skatteförvaltningen* lämna in en deklARATION över avdrag som avses i 3 mom. på det sätt som föreskrivs i 32 § i lagen om förskottsuppbörd.

13 b §

Skatteförvaltningen ska rätta ett beslut som den har gett med stöd av 13 a §, om beslutet innehåller ett räknefel eller ett därmed jämförligt misstag eller om återbetalningen i övrigt konstateras helt eller delvis sakna grund.

17 §

Nöjer sig den som saken gäller eller Enheten för bevakning av skattetagarnas rätt inte med *Skatteförvaltningens* beslut med stöd av denna lag, får vederbörande genom besvär söka ändring i det hos den förvaltningsdomstol till vilken den betalningsskyldiges hemkommun hör. Innan besvär anförs ska rättelse i beslutet yrkas så som avses i 48 § i lagen om förskottsuppbörd. Besvären ska tillställas förvaltningsdomstolen eller *Skatteförvaltningen* inom den tid som föreskrivs i 50 § i lagen om förskottsuppbörd.

Beslutet är verkställbart trots att besvär anförts. Beslut med anledning av besvär ska, även i det fall att besvär anförts över *Skatteförvaltningens* i 8 § avsedda avgörande, tillämpas även i fråga om socialskyddsavgift

erlagts eller hade bort erläggas innan beslutet gavs. som erlagts eller borde ha erlagts innan beslutet gavs.

Denna lag träder i kraft den 20 .

17.

Lag

om ändring av lagen om ett system för betalningstjänst- och deklarationsservice för småarbetsgivare

I enlighet med riksdagens beslut
ändras i lagen av den 9 juli 2004 om ett system för betalningstjänst- och deklarationsservice för småarbetsgivare (658/2004) 2 § 3 och 4 mom. samt 3—5 § som följer:

Gällande lydelse

2 §

Uppgifter som kan skötas med hjälp av servicesystemet

Föreslagen lydelse

2 §

Uppgifter som kan skötas med hjälp av servicesystemet

Får arbetsgivarna nya motsvarande förpliktelser eller om arbetsgivarförpliktelserna förändras väsentligt med hänsyn till systemet, föreskrivs genom förordning av statsrådet om vilka andra uppgifter, jämfällbara med de förpliktelser som anknyter till de i 1 och 2 mom. avsedda arbetsgivarprestationerna, som sköts med hjälp av systemet. En sådan förordning kan utfärdas, om Skattestyrelsen och de aktörer som har kommit överens om tillhandahållandet av service lägger fram ett förslag om detta.

Skattestyrelsen utfärdar närmare föreskrifter och begränsningar i fråga om de i 1 och 2 mom. avsedda uppgifterna, om det tekniska genomförandet av servicesystemet, de kostnader som uppgifterna föranleder eller avtalsparternas deltagande eller uteblivande förutsätter detta. Föreskrifterna och begränsningarna skall vara godkända av de avtalsparter som har avtalat om tillhandahållandet av service.

Får arbetsgivarna nya motsvarande förpliktelser eller om arbetsgivarförpliktelserna förändras väsentligt med hänsyn till systemet, föreskrivs genom förordning av statsrådet om vilka andra uppgifter, jämfällbara med de förpliktelser som anknyter till de i 1 och 2 mom. avsedda arbetsgivarprestationerna, som sköts med hjälp av systemet. En sådan förordning kan utfärdas, om *Skatteförvaltningen* och de aktörer som har kommit överens om tillhandahållandet av service lägger fram ett förslag om detta.

Skatteförvaltningen meddelar närmare föreskrifter och begränsningar i fråga om de i 1 och 2 mom. avsedda uppgifterna, om det tekniska genomförandet av servicesystemet, de kostnader som uppgifterna föranleder eller avtalsparternas deltagande eller uteblivande förutsätter detta. Föreskrifterna och begränsningarna ska vara godkända av de avtalsparter som har avtalat om tillhandahållandet av service.

3 §

Servicesystemet och därtill anslutna uppgifter

Skattestyrelsen skall administrera ett sådant system för betalningstjänst- och deklARATIONSSERVICE för småarbetsgivare som består av ett informationssystem där varje serviceanvändare kan föra ett register för skötsel av i 2 § avsedda uppgifter.

Skattestyrelsen skall i egenskap av den som administrerar systemet sköta om att detta fungerar samt trygga datasäkerheten i fråga om informationssystemet och de uppgifter som registrerats i systemet. Skattestyrelsen har inte rätt att ur systemet ta fram av serviceanvändaren registrerade uppgifter i större omfattning än vad som är nödvändigt för att administrera systemet och för att garantera datasäkerheten. Skattestyrelsen har inte rätt att använda uppgifter i serviceanvändarens register för att sköta andra uppgifter inom skatteförvaltningen och inte heller rätt att lämna ut av serviceanvändaren registrerade uppgifter, om inte denne har gett sitt samtycke. Skattestyrelsen kan avlägsna i registret införda uppgifter då 11 år har förflutit från det att uppgifterna registrerades i serviceanvändarens register.

Serviceanvändaren svarar i egenskap av registeransvarig för att det register som denne för med hjälp av systemet är lagenligt. Skattestyrelsen skall dock se till att de personuppgifter som serviceanvändaren avses registrera och i övrigt behandla med hjälp av systemet är behövliga på det sätt som avses i bestämmelserna om skydd för personuppgifter.

4 §

Förhållande till annan lagstiftning

De uppgifter som serviceanvändaren registrerat i systemet och det register som bildats av dessa uppgifter utgör inte sådana myndighetshandlingar som omfattas av skatteförvaltningens bestämmanderätt och som avses i lagen om offentlighet i myndigheternas verk-

3 §

Servicesystemet och därtill anslutna uppgifter

Skatteförvaltningen ska administrera ett sådant system för betalningstjänst- och deklARATIONSSERVICE för småarbetsgivare som består av ett informationssystem där varje serviceanvändare kan föra ett register för skötsel av i 2 § avsedda uppgifter.

Skatteförvaltningen ska i egenskap av den som administrerar systemet sköta om att detta fungerar samt trygga datasäkerheten i fråga om informationssystemet och de uppgifter som registrerats i systemet. *Skatteförvaltningen* har inte rätt att ur systemet ta fram av serviceanvändaren registrerade uppgifter i större omfattning än vad som är nödvändigt för att administrera systemet och för att garantera datasäkerheten. *Skatteförvaltningen* har inte rätt att använda uppgifter i serviceanvändarens register för att sköta andra uppgifter inom *Skatteförvaltningen* och inte heller rätt att lämna ut av serviceanvändaren registrerade uppgifter, om inte denne har gett sitt samtycke. *Skatteförvaltningen* kan avlägsna i registret införda uppgifter då 11 år har förflutit från det att uppgifterna registrerades i serviceanvändarens register.

Serviceanvändaren svarar i egenskap av registeransvarig för att det register som denne för med hjälp av systemet är lagenligt. *Skatteförvaltningen* ska dock se till att de personuppgifter som serviceanvändaren avses registrera och i övrigt behandla med hjälp av systemet är behövliga på det sätt som avses i bestämmelserna om skydd för personuppgifter.

4 §

Förhållande till annan lagstiftning

De uppgifter som serviceanvändaren registrerat i systemet och det register som bildats av dessa uppgifter utgör inte sådana myndighetshandlingar som omfattas av *Skatteförvaltningens* bestämmanderätt och som avses i lagen om offentlighet i myndigheternas verk-

samhet (621/1999). Den som är anställd hos Skattestyrelsen, eller som verkar på dess uppdrag är skyldig att hemlighålla vad han i samband med den tekniska administreringen av systemet fått veta om de uppgifter som serviceanvändaren har infört i registret. Bestämmelserna i 35 § i lagen om offentlighet i myndigheternas verksamhet gäller i fråga om brott mot tystnadsplikten.

Vad som på något annat ställe i lag föreskrivs om myndigheternas rätt att få uppgifter ur Skattestyrelsens handlingar eller om Skattestyrelsens rätt eller skyldighet att lämna ut uppgifter till andra myndigheter, tillämpas inte heller på uppgifter som serviceanvändaren registrerat i systemet.

5 §

Avgiftsfrihet

Skattestyrelsen tar inte ut någon avgift för användning av i denna lag avsedd service.

samhet (621/1999). Den som är anställd hos *Skatteförvaltningen* eller som verkar på dess uppdrag är skyldig att hemlighålla vad han eller hon i samband med den tekniska administreringen av systemet fått veta om de uppgifter som serviceanvändaren har infört i registret. Bestämmelserna i 35 § i lagen om offentlighet i myndigheternas verksamhet gäller i fråga om brott mot tystnadsplikten.

Vad som på något annat ställe i lag föreskrivs om myndigheternas rätt att få uppgifter ur *Skatteförvaltningens* handlingar eller om *Skatteförvaltningens* rätt eller skyldighet att lämna ut uppgifter till andra myndigheter tillämpas inte heller på uppgifter som serviceanvändaren registrerat i systemet.

5 §

Avgiftsfrihet

Skatteförvaltningen tar inte ut någon avgift för användning av service som avses i denna lag.

Denna lag träder i kraft den 20 .

18.

Lag**om ändring av lagen om beskattningsförfarande**

I enlighet med riksdagens beslut

upphävs i lagen av den 18 december 1995 om beskattningsförfarande (1558/1995) 80—82 §, sådana de lyder, 80 och 82 § i lag 857/2005 samt 81 § i lag 238/2008,

ändras 6 §, 7 § 8 mom., 8 §, 10 § 1 och 4 mom., 11 §, 11 a § 2 och 3 mom., 12 § 2 mom., 13 §, 14 § 1 mom., 15 § 2 och 4—8 mom., 15 a §, 16 § 1, 3—11 och 13 mom., 17 § 1—3 och 5—12 mom., 18 § 1—6 och 8 mom., 19 och 20 §, 22 § 3 och 4 mom., 22 a § 1 mom., 23 §, 23 a § 1 och 2 mom., 25 § 2 mom., 26 b § 2 mom., 26 c § 1 mom., 26 e § 1 mom., 39 §, 41 § 4 mom., 48, 49 och 54 §, 55 § 1 mom., 56 § 1 mom., 57 § 2 mom., 60 § 2 mom., 61 §, 62 § 3 mom., 63 § 2 mom., 64 § 2 mom., 66 och 68 §, 70 § 1 och 3 mom., 71 och 73—75 §, 76 § 1 och 4 mom., 77 § 7 mom., 79 §, 85 § 1, 2 och 4—6 mom., 91 och 91 a § samt 93 a § 3 mom.,

av dem 6 § sådan den lyder i lag 505/1998 och i lag 1165/2002, 7 § 8 mom., 10 § 1 och 4 mom. samt 85 § 1 mom. sådana de lyder i lag 1145/2005, 8 och 75 § sådana de lyder i nämnda lag 505/1998 och i lag 1079/2005, 11 §, 11 a § 2 och 3 mom., 12 § 2 mom., 16 § 3 mom., 18 § 4 mom., 55 § 1 mom., 56 § 1 mom., 57 § 2 mom., 77 § 7 mom. och 93 a § 3 mom. sådana de lyder i nämnda lag 1079/2005, 13 § sådan den lyder delvis ändrad i sistnämnda lag, 14 § 1 mom., 19, 20, 54 och 61 §, 63 § 2 mom., 76 § 1 och 4 mom. samt 85 § 2, 5 och 6 mom. sådana de lyder i nämnda lag 505/1998, 15 § 2 och 4—8 mom., 16 § 8 och 9 mom., 17 § 1—3 och 5 mom., 22 a § 1 mom., 23 § samt 23 a § 1 och 2 mom. sådana de lyder i lag 565/2004, 15 a §, 17 § 7—9 mom. samt 22 § 3 och 4 mom. sådana de lyder i lag 1224/2006, 16 § 4 mom. sådant det lyder i lag 1122/1996, 16 § 5 och 6 mom. sådana de lyder i lag 1127/1996, 16 § 7 mom. sådant det lyder i lag 1172/1998, 16 § 10 mom. sådant det lyder i lag 410/2005, 16 § 11 mom. sådant det lyder i lag 1089/2005, 16 § 13 mom. sådant det lyder i lag 947/2008, 17 § 6 mom. sådant det lyder i lag 775/2004, 17 § 10—12 mom. sådana de lyder i lag 1142/2007, 26 b § 2 mom., 26 c § 1 mom. och 26 e § 1 mom. sådana de lyder i lag 1067/2003, 41 § 4 mom. sådant det lyder i lag 907/2001, 62 § 3 mom., 64 § 2 mom., 66 och 73 § samt 85 § 4 mom. sådana de lyder i nämnda lag 238/2008, 79 § sådan den lyder delvis ändrad i nämnda lag 505/1998 och 91 a § sådan den lyder i lag 1263/2001, som följer:

Gällande lydelse

6 §

Myndighet som verkställer beskattningen

Beskattningen verkställs av det skatteverk inom vars område den skattskyldiges hemkommun finns.

Det skatteverk inom vars område en sammanslutnings hemkommun finns skall fastställa den grund enligt vilken sammanslutningens inkomst och förmögenhet samt förlust och skulder fördelas mellan delägarna.

Om personer på vilka inkomstskattelagens bestämmelser om makar tillämpas har hem-

Föreslagen lydelse

6 §

Myndighet som verkställer beskattningen

Beskattningen verkställs av *Skatteförvaltningen*.

kommuner inom olika skatteverks områden, verkställs beskattningen av det skatteverk inom vars område den äldre av dessa personer har sin hemkommun. Är båda lika gamla, bestäms det behöriga skatteverket enligt vems personbeteckning som har det lägre individuella numret. Beskattningen verkställs enligt inkomstskattesatsen i personens hemkommun.

Skatteverken anses omfatta också skattebyråerna och övriga filialer inom sitt verksamhetsområde.

7 §

Skyldighet att lämna in skattedeklaration eller annan deklaration

Den skattskyldige skall för beskattningen lämna in också andra deklARATIONER som rör beskattningen än de ovan nämnda. Skattestyrelsen utfärdar närmare föreskrifter om när och hur deklARATIONERNA skall lämnas in samt om deklARATIONSFÖRFARANDET i övrigt.

8 §

Inlämning av skattedeklaration eller annan deklaration

Skattestyrelsen meddelar närmare föreskrifter om när och hur skattedeklarationEN skall lämnas in samt om deklARATIONSFÖRFARANDET i övrigt. Skattestyrelsen kan av orsaker som hänför sig till den skattskyldiges deklARATIONSMÖJLIGHET eller organiseringen av skattemyndighetens arbete eller antalet ärenden bestämma att olika skattskyldiga skall lämna in skattedeklarationEN vid olika tider.

Skatteverket skall på begäran utfärda ett intyg över att en skattedeklaration eller annan deklARATION har tagits emot.

Skatteverket kan på begäran förlänga inlämningstiden för en skattedeklaration eller därtill anslutna uppgifter och utredningar eller för en annan deklARATION. I beslutet får ändring inte sökas.

7 §

Skyldighet att lämna in skattedeklaration eller annan deklaration

Den skattskyldige ska för beskattningen lämna in också andra deklARATIONER som rör beskattningen än de ovan nämnda. *Skatteförvaltningen* meddelar närmare föreskrifter om när och hur deklARATIONERNA ska lämnas in samt om deklARATIONSFÖRFARANDET i övrigt.

8 §

Inlämnande av skattedeklaration eller annan deklaration

Skatteförvaltningen meddelar närmare föreskrifter om när och hur skattedeklarationEN ska lämnas in samt om deklARATIONSFÖRFARANDET i övrigt. *Skatteförvaltningen* kan av orsaker som hänför sig till den skattskyldiges deklARATIONSMÖJLIGHET eller organiseringen av skattemyndighetens arbete eller antalet ärenden bestämma att olika skattskyldiga ska lämna in skattedeklarationEN vid olika tider.

Skatteförvaltningen ska på begäran utfärda ett intyg över att en skattedeklaration eller annan deklARATION har tagits emot.

Skatteförvaltningen kan på begäran förlänga inlämningstiden för en skattedeklaration eller därtill anslutna uppgifter och utredningar eller för en annan deklARATION. Beslutet får inte överklagas.

10 §

Innehållet i en skattedeclaration eller annan deklARATION

I en skattedeclaration och dess bilaga eller i en annan deklARATION skall lämnas de uppgifter som avses i 7 § 1 mom. och utredningar om dem. Skattestyrelsen utfärdar närmare föreskrifter om uppgifterna och utredningarna samt på vilket sätt de skall lämnas. Till skattedeclarationen fogas inga verifikationer, om Skattestyrelsen inte bestämmer något annat av orsaker som hänför sig till skattekontrollen.

Skattestyrelsen kan utfärda närmare föreskrifter om deklarerings av tillgångar och skulder som avses i 2 och 3 mom.

11 §

Tilläggsuppgifter och verifikationer

Den skattskyldige skall på uppmaning av Skattestyrelsen, skatteverket eller besvärinstansen, med samma skyldigheter som gäller i fråga om skattedeclarationen, utöver denna lämna de kompletterande uppgifter och utredningar samt förete de verifikationer som kan behövas vid beskattningen av den skattskyldige eller handläggning av överklagande som gäller beskattningen.

11 a §

Förvaring av verifikationer

Förvaringsskyldigheten gäller dock inte verifikationer över uppgifter som skattemyndigheten har antecknat i den förhandsifyllda skattedeclarationen, om Skattestyrelsen inte bestämmer något annat av orsaker som hänför sig till skattekontrollen. Förvaringsskyldigheten gäller inte heller de verifikationer som har tillställts skattemyndigheten.

Skattestyrelsen kan begränsa skyldigheten att förvara verifikationer när förvaringsskyld-

10 §

Innehållet i en skattedeclaration eller annan deklARATION

I en skattedeclaration och dess bilaga eller i en annan deklARATION ska lämnas de uppgifter som avses i 7 § 1 mom. och utredningar om dem. *Skatteförvaltningen* meddelar närmare föreskrifter om uppgifterna och utredningarna samt på vilket sätt de ska lämnas. Till skattedeclarationen fogas inga verifikationer, om *Skatteförvaltningen* inte bestämmer något annat av orsaker som hänför sig till skattekontrollen.

Skatteförvaltningen kan meddela närmare föreskrifter om deklarerings av tillgångar och skulder som avses i 2 och 3 mom.

11 §

Tilläggsuppgifter och verifikationer

Den skattskyldige ska på uppmaning av *Skatteförvaltningen* eller besvärinstansen, med samma skyldigheter som gäller i fråga om skattedeclarationen, utöver denna lämna de kompletterande uppgifter och utredningar samt förete de verifikationer som kan behövas vid beskattningen av den skattskyldige eller handläggning av överklagande som gäller beskattningen.

11 a §

Förvaring av verifikationer

Förvaringsskyldigheten gäller dock inte verifikationer över uppgifter som skattemyndigheten har antecknat i den förhandsifyllda skattedeclarationen, om *Skatteförvaltningen* inte bestämmer något annat av orsaker som hänför sig till skattekontrollen. Förvaringsskyldigheten gäller inte heller de verifikationer som har tillställts skattemyndigheten.

Skatteförvaltningen kan begränsa skyldigheten att förvara verifikationer när förva-

digheten är uppenbart onödig.

ringsskyldigheten är uppenbart onödig.

12 §

Anteckningsskyldighet

Anteckningarna skall basera sig på verifikationer. Den skattskyldige skall förvara anteckningarna och verifikationerna fem år från ingången av året efter det då beskattningen slutförts. Skattestyrelsen meddelar närmare föreskrifter om skyldigheten att förvara anteckningar och verifikationer.

12 §

Anteckningsskyldighet

Anteckningarna ska basera sig på verifikationer. Den skattskyldige ska förvara anteckningarna och verifikationerna fem år från ingången av året efter det då beskattningen slutförts. *Skatteförvaltningen* meddelar närmare föreskrifter om skyldigheten att förvara anteckningar och verifikationer.

13 §

Närmare stadganden och föreskrifter om deklarationsskyldigheten

Skattestyrelsen får meddela närmare föreskrifter om dem som är anteckningsskyldiga samt om anteckningarna och kassaboken.

Skattestyrelsen kan meddela föreskrifter som begränsar deklarationsskyldigheten.

13 §

Närmare föreskrifter om deklarationsskyldigheten

Skatteförvaltningen får meddela närmare föreskrifter om dem som är anteckningsskyldiga samt om anteckningarna och kassaboken.

Skatteförvaltningen kan meddela föreskrifter som begränsar deklarationsskyldigheten.

14 §

Skattegranskning

Den skattskyldige skall på uppmaning av skattestyrelsen eller skatteverket, under skatteåret eller senare, i Finland för granskning uppvisa sin bokföring och sina anteckningar samt allt det material och all den egendom som hör till närings- eller förvärvsverksamheten, liksom också övrigt material och övrig egendom, som kan behövas för hans beskattning eller vid behandlingen av en ansökan om ändring i beskattningen.

14 §

Skattegranskning

Den skattskyldige ska på uppmaning av *Skatteförvaltningen*, under skatteåret eller senare, i Finland för granskning uppvisa sin bokföring och sina anteckningar samt allt det material och all den egendom som hör till närings- eller förvärvsverksamheten, liksom också övrigt material och övrig egendom, som kan behövas för hans eller hennes beskattning eller vid behandlingen av en ansökan om ändring i beskattningen.

15 §

Utomståendes allmänna skyldighet att lämna inkomstuppgifter

Virkesköpare skall i fråga om leverans- och rotförsäljning för beskattningen tillställa skatteförvaltningen uppgifter om virkessäljarna och försäljningarna.

Värdepappersförmedlare som avses i värdepappersmarknadslagen (495/1989), försäkringsbolag som avses i lagen om försäkringsbolag (1062/1979), representationer och generalagenter som avses i lagen om utländska försäkringsbolag (398/1995) samt försäkringsföreningar som avses i lagen om försäkringsföreningar (1250/1987) skall för beskattningen tillställa skatteförvaltningen behövliga uppgifter om gjorda eller förmedlade värdepappersköp, om handelsparterna samt om de betalda köpesummorna, samt om teckning och inlösen av andelar i fondföretag som de gjort eller förmedlat till den del uppgifterna inte har lämnats med stöd av 17 § 1 mom.

En i 4 mom. avsedd uppgiftsskyldig skall också tillställa skatteförvaltningen behövliga uppgifter om standardiserade options- och terminsavtal enligt lagen om handel med standardiserade optioner och terminer (772/1988), om sådana derivatavtal enligt 10 kap. 1 a § i värdepappersmarknadslagen som skall jämföras med standardiserade optioner eller terminer samt om övriga derivatavtal enligt 10 kap. 1 b § i värdepappersmarknadslagen och om avtalsparterna.

En clearingorganisation som avses i värdepappersmarknadslagen och ett optionsföretag som avses i lagen om handel med standardiserade optioner och terminer skall tillställa skatteförvaltningen för beskattningen behövliga uppgifter om avtal som gäller återköp eller lån av värdepapper i eget kapital och som organisationen eller företaget har clearat, dividendersättningar som avses i 31 § 5 mom. i inkomstskattelagen och som betalas med stöd av dylika avtal samt om utbetalare och mottagare av sådana dividendersättningar. Uppgifter som avses i detta moment skall också en värdepappersförmedlare lämna angående

15 §

Utomståendes allmänna skyldighet att lämna inkomstuppgifter

Virkesköpare ska i fråga om leverans- och rotförsäljning för beskattningen tillställa *Skatteförvaltningen* uppgifter om virkessäljarna och försäljningarna.

Värdepappersförmedlare som avses i värdepappersmarknadslagen (495/1989), försäkringsbolag som avses i lagen om försäkringsbolag (521/2008), representationer och generalagenter som avses i lagen om utländska försäkringsbolag (398/1995) samt försäkringsföreningar som avses i lagen om försäkringsföreningar (1250/1987) ska för beskattningen tillställa *Skatteförvaltningen* behövliga uppgifter om gjorda eller förmedlade värdepappersköp, om handelsparterna samt om de betalda köpesummorna, samt om teckning och inlösen av andelar i fondföretag som de gjort eller förmedlat till den del uppgifterna inte har lämnats med stöd av 17 § 1 mom.

En i 4 mom. avsedd uppgiftsskyldig ska också tillställa *Skatteförvaltningen* behövliga uppgifter om standardiserade options- och terminsavtal enligt lagen om handel med standardiserade optioner och terminer (772/1988), om sådana derivatavtal enligt 10 kap. 1 a § i värdepappersmarknadslagen som ska jämföras med standardiserade optioner eller terminer samt om övriga derivatavtal enligt 10 kap. 1 b § i värdepappersmarknadslagen och om avtalsparterna.

En clearingorganisation som avses i värdepappersmarknadslagen och ett optionsföretag som avses i lagen om handel med standardiserade optioner och terminer ska tillställa *Skatteförvaltningen* för beskattningen behövliga uppgifter om avtal som gäller återköp eller lån av värdepapper i eget kapital och som organisationen eller företaget har clearat, dividendersättningar som avses i 31 § 5 mom. i inkomstskattelagen och som betalas med stöd av dylika avtal samt om utbetalare och mottagare av sådana dividendersättningar. Värdepappersförmedlare ska också lämna uppgifter som avses i detta moment angående

återköps- och låneavtal som han har ingått för sina kunders räkning.

Föreståndare för renbeteslag skall för beskattningen tillstålla skatteförvaltningen behövliga uppgifter om de renar som renägarna äger.

Skattestyrelsen kan meddela närmare föreskrifter om vilka uppgifter som skall lämnas och om när och hur detta skall ske, eller begränsa skyldigheten att lämna uppgifter.

15 a §

En utländsk arbetsgivares skyldighet att lämna uppgifter

En utländsk arbetsgivare skall tillstålla skatteförvaltningen för beskattningen behövliga uppgifter om den uppskattade längden för arbetet och det kalkylerade lönebeloppet för en hyrd arbetstagare enligt 10 § 4 c-punkten i inkomstskattelagen samt om den som låter utföra arbetet, om ett internationellt avtal inte hindrar att skatt uppbärs på arbetstagarens lön. Uppgifterna skall tillställas före utgången av kalendermånaden efter den då arbetet inleddes.

En utländsk arbetsgivare skall årligen tillstålla skatteförvaltningen i 15 § 1 mom. avsedda uppgifter om utbetalda

1) löner enligt 10 § 4 c-punkten i inkomstskattelagen, om ett internationellt avtal inte hindrar att skatt uppbärs på lönen,

2) andra löner än sådana som avses i 1 punkten, när löntagaren fortgående vistas i Finland över sex månader.

Med avvikelse från vad som bestäms ovan skall en företrädare som utsetts enligt 4 a § i lagen om utstationerade arbetstagare (1146/1999) tillstålla skatteförvaltningen de uppgifter som avses i 1 och 2 mom. då den utländska arbetsgivare som företrädaren företräder inte har införts i förskottsuppbördsregistret.

Skattestyrelsen meddelar närmare föreskrifter om vilka uppgifter som skall lämnas och om när och hur detta skall ske, eller begränsar skyldigheten att lämna uppgifter.

återköps- och låneavtal som de har ingått för sina kunders räkning.

Föreståndaren för ett renbeteslag ska för beskattningen tillstålla *Skatteförvaltningen* behövliga uppgifter om de renar som renägarna äger.

Skatteförvaltningen kan meddela närmare föreskrifter om vilka uppgifter som ska lämnas och om när och hur detta ska ske eller begränsa skyldigheten att lämna uppgifter.

15 a §

En utländsk arbetsgivares skyldighet att lämna uppgifter

En utländsk arbetsgivare ska tillstålla *Skatteförvaltningen* för beskattningen behövliga uppgifter om den uppskattade längden för arbetet och det kalkylerade lönebeloppet för en hyrd arbetstagare enligt 10 § 4 c-punkten i inkomstskattelagen samt om den som låter utföra arbetet, om ett internationellt avtal inte hindrar att skatt uppbärs på arbetstagarens lön. Uppgifterna ska tillställas *Skatteförvaltningen* före utgången av kalendermånaden efter den månad då arbetet inleddes.

En utländsk arbetsgivare ska årligen tillstålla *Skatteförvaltningen* i 15 § 1 mom. avsedda uppgifter om utbetalda

1) löner enligt 10 § 4 c-punkten i inkomstskattelagen, om ett internationellt avtal inte hindrar att skatt uppbärs på lönen,

2) andra löner än sådana som avses i 1 punkten, när löntagaren fortgående vistas i Finland över sex månader.

Med avvikelse från vad som bestäms ovan ska en företrädare som utsetts enligt 4 a § i lagen om utstationerade arbetstagare (1146/1999) tillstålla *Skatteförvaltningen* de uppgifter som avses i 1 och 2 mom. då den utländska arbetsgivare som företrädaren företräder inte har införts i förskottsuppbördsregistret.

Skatteförvaltningen meddelar närmare föreskrifter om vilka uppgifter som ska lämnas och om när och hur detta ska ske, eller begränsar skyldigheten att lämna uppgifter.

16 §

Utomståendes allmänna skyldighet att lämna uppgifter om utgifter och avdrag

Arbetsmarknadsorganisationerna och arbetslöshetskassorna skall för beskattningen tillställa skatteförvaltningen uppgifter om medlemsavgifter och kassainbetalningar som är avdragbara vid beskattningen.

Arbetsgivare och andra som betalat ut prestationer skall tillställa skatteförvaltningen uppgifter om arbetstagares pensionsavgift, arbetslöshetsförsäkringspremie samt premier enligt 96 och 96 a § i inkomstskattelagen som de har uppburit.

De som betalar invalidpension skall tillställa skatteförvaltningen sådana uppgifter om pensionstagarna och pensionerna som behövs för beviljande av invalidavdrag.

Kreditinstituten och de finansiella instituten, staten, kommunerna, försäkrings- och pensionsanstalterna, intressekontoren och arbetsgivarna skall för beskattningen tillställa skatteförvaltningen uppgifter om lån som beviljats skattskyldiga samt om lånens användningssyfte, kapital och ränta.

Kreditinstituten och de finansiella instituten, statskontoret och andra som bedriver värdepappershandel eller förmedlar värdepapper skall för beskattningen tillställa skatteförvaltningen uppgifter om eftermarknads-gottgörelser som skattskyldiga har betalt.

Arbetslöshetskassorna, folkpensionsanstalten och Arbetskraftsmyndigheterna skall till skatteförvaltningen meddela det antal ersättningsdagar under skatteåret för vilket har betalats ersättning enligt de lagar som avses i 93 § 4 mom. inkomstskattelagen.

Ett aktiebolag skall för beskattningen tillställa skatteförvaltningen behövliga uppgifter om sådan återbetalning av delägarlån som avses i 54 c § i inkomstskattelagen.

Värdepappersföretag som avses i lagen om värdepappersföretag (579/1996), filialer till och representationer för utländska värdepappersföretag som avses i lagen om utländska värdepappersföretags rätt att tillhandahålla investeringstjänster i Finland (580/1996), värdepapperscentralen samt kontoförande in-

16 §

Utomståendes allmänna skyldighet att lämna uppgifter om utgifter och avdrag

Arbetsmarknadsorganisationerna och arbetslöshetskassorna ska för beskattningen tillställa *Skatteförvaltningen* uppgifter om medlemsavgifter och kassainbetalningar som är avdragbara vid beskattningen.

Arbetsgivare och andra som betalat ut prestationer ska tillställa *Skatteförvaltningen* uppgifter om arbetstagares pensionsavgift, arbetslöshetsförsäkringspremie samt premier enligt 96 och 96 a § i inkomstskattelagen som de har uppburit.

De som betalar invalidpension ska tillställa *Skatteförvaltningen* sådana uppgifter om pensionstagarna och pensionerna som behövs för beviljande av invalidavdrag.

Kreditinstituten och de finansiella instituten, staten, kommunerna, försäkrings- och pensionsanstalterna, intressekontoren och arbetsgivarna ska för beskattningen tillställa *Skatteförvaltningen* uppgifter om lån som beviljats skattskyldiga samt om lånens användningssyfte, kapital och ränta.

Kreditinstituten och de finansiella instituten, statskontoret och andra som bedriver värdepappershandel eller förmedlar värdepapper ska för beskattningen tillställa *Skatteförvaltningen* uppgifter om eftermarknads-gottgörelser som skattskyldiga har betalt.

Arbetslöshetskassorna, folkpensionsanstalten och Arbetskraftsmyndigheterna ska till *Skatteförvaltningen* meddela det antal ersättningsdagar under skatteåret för vilket ersättning har betalats enligt de lagar som avses i 93 § 4 mom. i inkomstskattelagen.

Ett aktiebolag ska för beskattningen tillställa *Skatteförvaltningen* behövliga uppgifter om sådan återbetalning av delägarlån som avses i 54 c § i inkomstskattelagen.

Värdepappersföretag som avses i lagen om värdepappersföretag (922/2007), filialer till och representationer för utländska värdepappersföretag som avses i lagen om utländska värdepappersföretags rätt att tillhandahålla investeringstjänster i Finland (580/1996), värdepapperscentralen samt kontoförande in-

stitut och deras underinstitut vilka avses i lagen om värdeandelssystemet (826/1991), kreditinstitut som avses i kreditinstitutslagen (1607/1993), filialer och representationer som avses i lagen om utländska kreditinstituts och finansiella instituts verksamhet i Finland (1608/1993), fondbolag som avses i lagen om placeringsfonder (48/1999) samt filialer till och representationer för utländska fondbolag som avses i lagen om utländska fondbolags verksamhet i Finland (225/2004) skall för beskattningen tillstålla skatteförvaltningen behövliga uppgifter om avgifter som de tagit ut för förvaltning eller förvaring av egendom.

Folkpensionsanstalten skall för beviljande av studielånsavdrag tillstålla skatteförvaltningen behövliga uppgifter om skattskyldiga som är berättigade till studielånsavdrag, året då en till avdrag berättigande examen avlades, studielånsavdragets maximibelopp samt de amorteringar som de till avdrag berättigade skattskyldiga har gjort på studielånet.

Kommuner och samkommuner som tar ut i 31 § 1 mom. 5 punkten i inkomstskattelagen nämnda avgifter på förtroendevaldas mötesarvoden skall tillstålla skatteförvaltningen behövliga uppgifter om de uttagna avgifterna. Den som erhållit sådana avgifter direkt av den skattskyldige skall tillstålla skatteförvaltningen behövliga uppgifter om avgifterna.

Skattestyrelsen får meddela närmare föreskrifter om vilka uppgifter skall lämnas och om när och hur detta skall ske, eller begränsa skyldigheten att lämna uppgifter.

17 §

Utomståendes allmänna skyldighet att lämna andra uppgifter

Fondbolag och filialer till eller representationer för utländska fondbolag skall för beskattningen tillstålla skatteförvaltningen behövliga uppgifter om fondandelar i placeringsfonder och andelar i fondföretag som skattskyldiga äger och om fondandelar i placeringsfonder och andelar i fondföretag som inlösts hos skattskyldiga. Dessutom skall behövliga uppgifter lämnas om anskaffningspriset och anskaffningstidpunkten i fråga om in-

stitut och deras underinstitut vilka avses i lagen om värdeandelssystemet (826/1991), kreditinstitut som avses i kreditinstitutslagen (121/2007), filialer och representationer som avses i lagen om utländska kreditinstituts och finansiella instituts verksamhet i Finland (1608/1993), fondbolag som avses i lagen om placeringsfonder (48/1999) samt filialer till och representationer för utländska fondbolag som avses i lagen om utländska fondbolags verksamhet i Finland (225/2004) ska för beskattningen tillstålla *Skatteförvaltningen* behövliga uppgifter om avgifter som de tagit ut för förvaltning eller förvaring av egendom.

Folkpensionsanstalten ska för beviljande av studielånsavdrag tillstålla *Skatteförvaltningen* behövliga uppgifter om skattskyldiga som är berättigade till studielånsavdrag, året då en till avdrag berättigande examen avlades, studielånsavdragets maximibelopp samt de amorteringar som de till avdrag berättigade skattskyldiga har gjort på studielånet.

Kommuner och samkommuner som tar ut i 31 § 1 mom. 5 punkten i inkomstskattelagen nämnda avgifter på förtroendevaldas mötesarvoden ska tillstålla *Skatteförvaltningen* behövliga uppgifter om de uttagna avgifterna. Den som erhållit sådana avgifter direkt av den skattskyldige ska tillstålla *Skatteförvaltningen* behövliga uppgifter om avgifterna.

Skatteförvaltningen kan meddela närmare föreskrifter om vilka uppgifter som ska lämnas och om när och hur detta ska ske, eller begränsa skyldigheten att lämna uppgifter.

17 §

Utomståendes allmänna skyldighet att lämna andra uppgifter

Fondbolag och filialer till eller representationer för utländska fondbolag ska för beskattningen tillstålla *Skatteförvaltningen* behövliga uppgifter om fondandelar i placeringsfonder och andelar i fondföretag som skattskyldiga äger och om fondandelar i placeringsfonder och andelar i fondföretag som inlösts hos skattskyldiga. Dessutom ska behövliga uppgifter lämnas om anskaffningspriset och anskaffningstidpunkten i fråga om

lösta fondandelar och andelar i fondföretag samt om de kostnader som har tagits ut i samband med teckning och inlösen till den del den uppgiftsskyldige innehar dessa uppgifter.

Värdepapperscentralen skall för beskattningen tillstålla skatteförvaltningen nödvändiga uppgifter om de värdeandelar som hör till värdeandelssystemet, vem som äger dem enligt uppgifterna i värdeandelsregistret och vem som får avkastningen. Ett börsbolag vars aktier inte hör till värdeandelssystemet skall lämna skatteförvaltningen motsvarande uppgifter ur aktieboken. Har den som sköter förvaltarregistreringen i värdeandelsregistret antecknats som ägare av en värdeandel föreligger ingen skyldighet att lämna uppgifter.

Bostadsaktiebolag, fastighetsaktiebolag, bostadsandelsslag och andra samfund vars aktier eller andelar berättigar till innehav av en viss lägenhet i en byggnad som ägs av samfundet, skall för delägarnas eller medlemmarnas beskattning tillstålla skatteförvaltningen uppgifter om lägenheterna och dessas användning samt om de ersättningar som delägarna eller medlemmarna betalar till bolaget.

En finländsk arbetsgivare som sänder en arbetstagare utomlands samt pensionsanstalten skall tillstålla skatteförvaltningen nödvändiga uppgifter för fastställande av den försäkrades sjukförsäkringspremie. Arbetsgivaren är uppgiftsskyldig också i det fall att lönen betalas av ett utländskt moder-, dotter- eller systerföretag som hör till samma ekonomiska helhet som arbetsgivaren eller av ett sådant utländskt företag där den finländska arbetsgivaren har bestämmanderätt.

En arbetsgivare och andra i 54 d § avsedda försäkringstagare skall till skatteförvaltningen lämna uppgifter om de skattskyldiga för vilkas del de under skatteåret har betalat premier för en frivillig individuell pensionsförsäkring. En arbetsgivare skall dessutom till skatteförvaltningen lämna uppgifter om de premier för kollektivt tilläggspensionsskydd som denne har betalat för varje arbetstagare.

Var och en som låter utföra arbete med en hyrd arbetstagare som avses i 10 § 4 c-punkten i inkomstskattelagen skall tillstålla

inlösta fondandelar och andelar i fondföretag samt om de kostnader som har tagits ut i samband med teckning och inlösen till den del den uppgiftsskyldige innehar dessa uppgifter.

Värdepapperscentralen ska för beskattningen tillstålla *Skatteförvaltningen* nödvändiga uppgifter om de värdeandelar som hör till värdeandelssystemet, vem som äger dem enligt uppgifterna i värdeandelsregistret och vem som får avkastningen. Ett börsbolag vars aktier inte hör till värdeandelssystemet ska lämna *Skatteförvaltningen* motsvarande uppgifter ur aktieboken. Har den som sköter förvaltarregistreringen i värdeandelsregistret antecknats som ägare av en värdeandel föreligger ingen skyldighet att lämna uppgifter.

Bostadsaktiebolag, fastighetsaktiebolag, bostadsandelsslag och andra samfund vars aktier eller andelar berättigar till innehav av en viss lägenhet i en byggnad som ägs av samfundet ska för delägarnas eller medlemmarnas beskattning tillstålla *Skatteförvaltningen* uppgifter om lägenheterna och dessas användning samt om de ersättningar som delägarna eller medlemmarna betalar till bolaget.

En finländsk arbetsgivare som sänder en arbetstagare utomlands samt pensionsanstalten ska tillstålla *Skatteförvaltningen* nödvändiga uppgifter för fastställande av den försäkrades sjukförsäkringspremie. Arbetsgivaren är uppgiftsskyldig också i det fall att lönen betalas av ett utländskt moder-, dotter- eller systerföretag som hör till samma ekonomiska helhet som arbetsgivaren eller av ett sådant utländskt företag där den finländska arbetsgivaren har bestämmanderätt.

En arbetsgivare och andra i 54 d § i inkomstskattelagen avsedda försäkringstagare ska till *Skatteförvaltningen* lämna uppgifter om de skattskyldiga för vilkas del de under skatteåret har betalat premier för en frivillig individuell pensionsförsäkring. En arbetsgivare ska dessutom till *Skatteförvaltningen* lämna uppgifter om de premier för kollektivt tilläggspensionsskydd som denne har betalat för varje arbetstagare.

Var och en som låter utföra arbete med en hyrd arbetstagare som avses i 10 § 4 c-punkten i inkomstskattelagen ska tillstålla

skatteförvaltningen för beskattningen behövliga uppgifter om det företag som hyrt ut arbetstagaren, om ett internationellt avtal inte hindrar att skatt uppbärs på arbetstagarens lön. Det skall då dessutom tillställas uppgifter om den företrädare för företaget som utsetts i enlighet med 4 a § i lagen om utstationerade arbetstagare. Uppgifterna skall tillställas före utgången av kalendermånaden efter den under vilken företagets första arbetstagare börjar arbeta för den som låter utföra arbetet. Förändringar i de ovan nämnda uppgifterna skall meddelas till skatteförvaltningen före utgången av den kalendermånad som följer på förändringen.

Den som gör en betalning på vilken förskotts innehållning skall verkställas skall tillstålla skatteförvaltningen för beskattningen behövliga uppgifter om betalningsmottagaren och betalningsslaget när betalaren med stöd av 17 § 1 mom. i lagen om offentlighet och sekretess i fråga om beskattningsuppgifter (1346/1999) begär sådana uppgifter av skatteförvaltningen som behövs för att verkställa förskotts innehållning. I fråga om pensioner och därmed jämförbara betalningar skall också uppges det kalkylerade beloppet av betalningen.

Pensionsanstalten skall tillstålla skatteförvaltningen för beskattningen behövliga uppgifter om hemviststat och medborgarskap för en begränsat skattskyldig person med pensionsinkomst. Folkpensionsanstalten skall dessutom tillstålla skatteförvaltningen uppgifter om huruvida personen är försäkrad i Finland och huruvida Finland svarar för personens sjukvårdskostnader.

Kreditinstitut, filialer och representationer som avses i lagen om utländska kreditinstituts och finansiella instituts verksamhet i Finland (1608/1993), värdepappersföretag, filialer till och representationer för utländska värdepappersföretag som avses i lagen om utländska värdepappersföretags rätt att tillhandahålla investeringstjänster i Finland (580/1996), kontoförande institut och deras underinstitut och andra förvarare av värdepapper ska för beskattningen tillstålla skatteförvaltningen för beräkning av den skattskyldiges överlåtelsevinst eller överlåtelseförlust behövliga uppgifter om försäljning eller annan överlåtelse av värdepapper till den del som den uppgifts-

Skatteförvaltningen för beskattningen behövliga uppgifter om det företag som hyrt ut arbetstagaren, om ett internationellt avtal inte hindrar att skatt uppbärs på arbetstagarens lön. Dessutom ska uppgifter då lämnas om den företrädare för företaget som utsetts i enlighet med 4 a § i lagen om utstationerade arbetstagare. Uppgifterna ska lämnas före utgången av kalendermånaden efter den månad under vilken företagets första arbetstagare börjar arbeta för den som låter utföra arbetet. Förändringar i de ovan nämnda uppgifterna ska meddelas till *Skatteförvaltningen* före utgången av den kalendermånad som följer på förändringen.

Den som gör en betalning på vilken förskotts innehållning ska verkställas ska tillstålla *Skatteförvaltningen* för beskattningen behövliga uppgifter om betalningsmottagaren och betalningsslaget när betalaren med stöd av 17 § 1 mom. i lagen om offentlighet och sekretess i fråga om beskattningsuppgifter (1346/1999) begär sådana uppgifter av *Skatteförvaltningen* som behövs för att verkställa förskotts innehållning. I fråga om pensioner och därmed jämförbara betalningar ska också uppges det kalkylerade beloppet av betalningen.

Pensionsanstalten ska tillstålla *Skatteförvaltningen* för beskattningen behövliga uppgifter om hemviststat och medborgarskap för en begränsat skattskyldig person med pensionsinkomst. Folkpensionsanstalten ska dessutom tillstålla *Skatteförvaltningen* uppgifter om huruvida personen är försäkrad i Finland och huruvida Finland svarar för personens sjukvårdskostnader.

Kreditinstitut, filialer och representationer som avses i lagen om utländska kreditinstituts och finansiella instituts verksamhet i Finland (1608/1993), värdepappersföretag, filialer till och representationer för utländska värdepappersföretag som avses i lagen om utländska värdepappersföretags rätt att tillhandahålla investeringstjänster i Finland (580/1996), kontoförande institut och deras underinstitut och andra förvarare av värdepapper ska för beskattningen tillstålla *Skatteförvaltningen* för beräkning av den skattskyldiges överlåtelsevinst eller överlåtelseförlust behövliga uppgifter om försäljning eller annan överlåtelse av värdepapper till den del

skyldige innehar dessa uppgifter.

Skattestyrelsen kan meddela närmare föreskrifter om vilka uppgifter som skall lämnas och om när och hur detta skall ske, eller begränsa skyldigheten att lämna uppgifter.

Ett bolag vars värdepapper på bolagets ansökan eller med dess samtycke har tagits upp till handel på en sådan reglerad marknad i Finland eller utomlands som står under myndighetstillsyn ska meddela skatteförvaltningen att värdepapperen tagits upp till handel samt om handeln flyttats från en marknad till en annan och om värdepapperen inte längre är föremål för handel på marknaden. Detsamma gäller när värdepapperen på bolagets ansökan eller med dess samtycke tas upp till sådan multilateral handel i Finland eller Europeiska ekonomiska samarbetsområdet som avses i Europaparlamentets och rådets direktiv 2004/39/EG om marknader för finansiella instrument och om ändring av rådets direktiv 85/611/EEG och 93/6/EEG och Europaparlamentets och rådets direktiv 2000/12/EG samt upphävande av rådets direktiv 93/22/EEG.

som den uppgiftsskyldige innehar dessa uppgifter.

Skatteförvaltningen kan meddela närmare föreskrifter om vilka uppgifter som ska lämnas och om när och hur detta ska ske, eller begränsa skyldigheten att lämna uppgifter.

Ett bolag vars värdepapper på bolagets ansökan eller med dess samtycke har tagits upp till handel på en sådan reglerad marknad i Finland eller utomlands som står under myndighetstillsyn ska meddela *Skatteförvaltningen* att värdepapperen tagits upp till handel samt om handeln flyttats från en marknad till en annan och om värdepapperen inte längre är föremål för handel på marknaden. Detsamma gäller när värdepapperen på bolagets ansökan eller med dess samtycke tas upp till sådan multilateral handel i Finland eller Europeiska ekonomiska samarbetsområdet som avses i Europaparlamentets och rådets direktiv 2004/39/EG om marknader för finansiella instrument och om ändring av rådets direktiv 85/611/EEG och 93/6/EEG och Europaparlamentets och rådets direktiv 2000/12/EG samt upphävande av rådets direktiv 93/22/EEG.

18 §

Myndigheternas allmänna skyldighet att lämna uppgifter

De myndigheter som avses i lagen om folkbokföringsförvaltningen (76/84) skall för beskattningen tillställa skatteförvaltningen uppgifter ur befolkningsdatasystemet.

Den registermyndighet eller lokala myndighet som avses i handelsregisterlagen (129/79) skall för beskattningen tillställa skatteförvaltningen uppgifter ur handelsregistret.

Den registermyndighet som avses i lagen om landsbygdsnäringsregistret (1515/94) skall för beskattningen tillställa skatteförvaltningen uppgifter ur landsbygdsnäringsregistret.

Den registeransvarige enligt lagen om fordonstrafikregistret (541/2003) skall tillställa skatteförvaltningen de uppgifter ur datasystemet för vägtrafiken som behövs för be-

18 §

Myndigheternas allmänna skyldighet att lämna uppgifter

De myndigheter som avses i *lagen om registerförvaltningen (166/1996)* ska för beskattningen tillställa *Skatteförvaltningen* uppgifter ur befolkningsdatasystemet.

Den registermyndighet eller lokala myndighet som avses i handelsregisterlagen (129/1979) ska för beskattningen tillställa *Skatteförvaltningen* uppgifter ur handelsregistret.

Den registermyndighet som avses i *lagen om landsbygdsnäringsförvaltningens informationssystem (284/2008)* ska för beskattningen tillställa *Skatteförvaltningen* uppgifter ur landsbygdsnäringsregistret.

Den registeransvarige enligt lagen om fordonstrafikregistret (541/2003) ska tillställa *Skatteförvaltningen* de uppgifter ur datasystemet för vägtrafiken som behövs för be-

skattningen.

Statliga och kommunala myndigheter skall för beskattningen tillstålla skatteförvaltningen uppgifter om de fastigheter som de har i sin besittning, om byggnaderna på dem, om markens och byggnadernas beskaffenhet samt om planläggningen och ägarna.

Statliga och kommunala myndigheter samt andra offentliga samfund skall för beskattningen tillstålla skatteförvaltningen uppgifter om beviljade närings-, sysselsättnings- och därmed jämförbara subventioner och understöd samt om mottagarna och de utbetalda beloppen. Skyldigheten att lämna upplysningar gäller också andra samfund som beviljar subventioner och understöd, då dessa helt eller delvis finansieras med offentliga medel.

Skattestyrelsen kan meddela närmare föreskrifter om vilka uppgifter som skall lämnas och om när och hur detta skall ske, eller begränsa skyldigheten att lämna uppgifter.

19 §

Utomståendes särskilda skyldighet att lämna uppgifter

Var och en skall på uppmaning av skattestyrelsen eller skatteverket, på basis av namn, bankkontonummer, kontotransaktion eller annan motsvarande identifikation lämna sådana uppgifter som kan behövas för beskattning av någon annan skattskyldig eller behandling av en ändringsansökan och som framgår av handlingar som han har i sin besittning eller annars känner till, om han inte enligt lag har rätt att vägra vittna i saken. Ingen får dock vägra lämna sådana uppgifter om någon annans ekonomiska ställning som inverkar på beskattningen.

20 §

Myndigheternas särskilda skyldighet att lämna uppgifter

Statliga och kommunala myndigheter samt andra offentliga samfund skall på begäran av skattestyrelsen eller skatteverket lämna eller

skattningen.

Statliga och kommunala myndigheter ska för beskattningen tillstålla *Skatteförvaltningen* uppgifter om de fastigheter som de har i sin besittning, om byggnaderna på dem, om markens och byggnadernas beskaffenhet samt om planläggningen och ägarna.

Statliga och kommunala myndigheter samt andra offentliga samfund ska för beskattningen tillstålla *Skatteförvaltningen* uppgifter om beviljade närings-, sysselsättnings- och därmed jämförbara subventioner och understöd samt om mottagarna och de utbetalda beloppen. Skyldigheten att lämna upplysningar gäller också andra samfund som beviljar subventioner och understöd, då dessa helt eller delvis finansieras med offentliga medel.

Skatteförvaltningen kan meddela närmare föreskrifter om vilka uppgifter som ska lämnas och om när och hur detta ska ske, eller begränsa skyldigheten att lämna uppgifter.

19 §

Utomståendes särskilda skyldighet att lämna uppgifter

Var och en ska på uppmaning av *Skatteförvaltningen*, på basis av namn, bankkontonummer, kontotransaktion eller annan motsvarande identifikation lämna sådana uppgifter som kan behövas för beskattning av någon annan skattskyldig eller behandling av en ändringsansökan och som framgår av handlingar som han eller hon har i sin besittning eller annars känner till, om han eller hon inte enligt lag har rätt att vägra vittna i saken. Ingen får dock vägra lämna sådana uppgifter om någon annans ekonomiska ställning som inverkar på beskattningen.

20 §

Myndigheternas särskilda skyldighet att lämna uppgifter

Statliga och kommunala myndigheter samt andra offentliga samfund ska på begäran av *Skatteförvaltningen* lämna eller för gransk-

för granskning förete sådana uppgifter som kan behövas för beskattning eller ändringssökande och som framgår av handlingar som myndigheten eller det offentliga samfundet har i sin besittning eller annars känner till, om uppgifterna inte gäller en sak i vilken vittnesmål enligt lag inte får avges. Ingen får dock vägra lämna sådana uppgifter om någon annans ekonomiska ställning som inverkar på beskattningen.

Statliga myndigheter skall på uppmaning av skattestyrelsen eller skatteverket för beskattningen ge utlåtanden samt göra beräkningar i frågor inom sitt verksamhetsområde.

ning förete sådana uppgifter som kan behövas för beskattning eller ändringssökande och som framgår av handlingar som myndigheten eller det offentliga samfundet har i sin besittning eller annars känner till, om uppgifterna inte gäller en sak i vilken vittnesmål enligt lag inte får avges. Ingen får dock vägra lämna sådana uppgifter om någon annans ekonomiska ställning som inverkar på beskattningen.

Statliga myndigheter ska på uppmaning av *Skatteförvaltningen* för beskattningen ge utlåtanden samt göra beräkningar i frågor inom sitt verksamhetsområde.

22 §

Särskilda bestämmelser om lämnande av uppgifter

De uppgifter som avses i detta kapitel skall lämnas till skatteförvaltningen utan hinder av sekretessbestämmelser och andra begränsningar som gäller erhållande av uppgifter.

Skattestyrelsen kan förordna att den uppgiftsskyldige skall lämna de uppgifter som avses i detta kapitel med hjälp av en elektronisk dataöverföringsmetod. En fysisk person eller ett dödsbo kan inte förpliktas att lämna uppgifter med hjälp av en elektronisk dataöverföringsmetod. Uppgifterna kan lämnas med hjälp av en elektronisk dataöverföringsmetod då skyddet av uppgifterna har utretts på det sätt som avses i 32 § 1 mom. i personuppgiftslagen (523/1999).

22 a §

Försummelseavgift

Den uppgiftsskyldige kan åläggas att i försummelseavgift betala högst 2 000 euro, om

1) det finns en mindre bristfällighet eller ett mindre fel i en deklARATION, en annan uppgift eller en handling som lämnas för fullgörande av uppgiftsskyldigheten, och den uppgiftsskyldige inte har följt en bevisligen sänd uppmaning att avhjälpa bristfälligheten eller felet,

22 §

Särskilda bestämmelser om lämnande av uppgifter

De uppgifter som avses i detta kapitel ska lämnas till *Skatteförvaltningen* utan hinder av sekretessbestämmelser och andra begränsningar som gäller erhållande av uppgifter.

Skatteförvaltningen kan förordna att den uppgiftsskyldige ska lämna de uppgifter som avses i detta kapitel med hjälp av en elektronisk dataöverföringsmetod. En fysisk person eller ett dödsbo kan inte förpliktas att lämna uppgifter med hjälp av en elektronisk dataöverföringsmetod. Uppgifterna kan lämnas med hjälp av en elektronisk dataöverföringsmetod då skyddet av uppgifterna har utretts på det sätt som avses i 32 § 1 mom. i personuppgiftslagen (523/1999).

22 a §

Försummelseavgift

Den uppgiftsskyldige kan åläggas att i försummelseavgift betala högst 2 000 euro, om

1) det finns en mindre bristfällighet eller ett mindre fel i en deklARATION, en annan uppgift eller en handling som lämnas för fullgörande av uppgiftsskyldigheten, och den uppgiftsskyldige inte har följt en bevisligen sänd uppmaning att avhjälpa bristfälligheten eller felet,

2) den uppgiftsskyldige utan giltig orsak har lämnat en deklARATION, uppgift eller handling för sent, eller

3) den uppgiftsskyldige har lämnat uppgifterna på annat sätt än vad som bestämts av Skattestyrelsen och den uppgiftsskyldige inte har följt en bevisligen sänd uppmaning att avhjälpa saken.

2) den uppgiftsskyldige utan giltig orsak har lämnat en deklARATION, uppgift eller handling för sent, eller

3) den uppgiftsskyldige har lämnat uppgifterna på annat sätt än vad som bestämts av *Skatteförvaltningen* och den uppgiftsskyldige inte har följt en bevisligen sänd uppmaning att avhjälpa saken.

23 §

Granskningsrätt

Skattestyrelsen och skatteverket har rätt att granska alla sådana handlingar som ovan i detta kapitel nämnda uppgifter kan hämtas ur.

23 a §

Sökande av ändring

Den uppgiftsskyldige får, på det sätt som föreskrivs i förvaltningsprocesslagen (586/1996), genom besvär söka ändring i sådana beslut av Skattestyrelsen eller skatteverket som gäller skyldighet att lämna i detta kapitel avsedda uppgifter.

I ett beslut av Skattestyrelsen eller skatteverket som gäller försummelseavgift får den uppgiftsskyldige söka ändring genom skriftligt rättelseyrkande hos den myndighet som fattat beslutet. Rättelseyrkandet skall göras inom fem år från ingången av kalenderåret efter det år då beslutet om försummelseavgift har fattats. Rättelseyrkande får dock alltid framställas inom 60 dagar från det att den uppgiftsskyldige har fått del av beslutet.

25 §

Avgifter

Om en statlig eller kommunal myndighet lämnar ut stora mängder uppgifter i form av massutlämnande till skatteförvaltningen, skall skatteförvaltningen till myndigheten betala de

23 §

Granskningsrätt

Skatteförvaltningen har rätt att granska alla sådana handlingar som ovan i detta kapitel nämnda uppgifter kan hämtas ur.

23 a §

Ändringsökande

Den uppgiftsskyldige får, på det sätt som föreskrivs i förvaltningsprocesslagen (586/1996), genom besvär söka ändring i sådana beslut av *Skatteförvaltningen* som gäller skyldighet att lämna i detta kapitel avsedda uppgifter.

I ett beslut av *Skatteförvaltningen* som gäller försummelseavgift får den uppgiftsskyldige söka ändring genom skriftligt rättelseyrkande hos den myndighet som fattat beslutet. Rättelseyrkandet ska göras inom fem år från ingången av kalenderåret efter det år då beslutet om försummelseavgift har fattats. Rättelseyrkande får dock alltid framställas inom 60 dagar från det att den uppgiftsskyldige har fått del av beslutet.

25 §

Avgifter

Om en statlig eller kommunal myndighet lämnar ut stora mängder uppgifter i form av massutlämnande till *Skatteförvaltningen*, ska *Skatteförvaltningen* till myndigheten betala

Gällande lydelse

Föreslagen lydelse

kostnader som denna i genomsnitt åsamkas, med undantag av allmänna förvaltningskostnader, kapitalkostnader, hyreskostnader för maskiner och anläggningar samt lokalkostnader.

de kostnader som denna i genomsnitt åsamkas, med undantag av allmänna förvaltningskostnader, kapitalkostnader, hyreskostnader för maskiner och anläggningar samt lokalkostnader.

26 b §

26 b §

*Motivering av beslut**Motivering av beslut*

När avvikelse görs från skattedeklarationen behöver motiveringen inte finnas i beskattningsbeslutet, utan den skall finnas tillgänglig hos skatteverket. Om vid avvikelser från skattedeklarationen tillämpas bestämmelserna om beskattning enligt uppskattning, kringgående av skatt, förtäckt dividend, outhärdad förmögenhetsökning, internationell förtäckt vinstöverföring eller skatteförhöjning, skall i handlingarna antecknas det lagrum som ligger till grund för beslutet.

När avvikelse görs från skattedeklarationen behöver motiveringen inte finnas i beskattningsbeslutet, utan den ska finnas tillgänglig hos *Skatteförvaltningen*. Om bestämmelserna om beskattning enligt uppskattning, kringgående av skatt, förtäckt dividend, outhärdad förmögenhetsökning, internationell förtäckt vinstöverföring eller skatteförhöjning tillämpas vid avvikelser från skattedeklarationen, ska det lagrum som ligger till grund för beslutet antecknas i handlingarna.

26 c §

26 c §

*Delgivning**Delgivning*

Beskattningsbeslut, beslut med anledning av rättelseyrkande och andra handlingar skall delges den skattskyldige. Delgivning skall dock ske med den skattskyldiges lagliga företrädare eller befullmäktigade, om en företrädare eller befullmäktigad som sköter skatteärenden på den skattskyldiges vägnar har anmälts som ombud till skatteförvaltningens kundregister.

Beskattningsbeslut, beslut med anledning av rättelseyrkande och andra handlingar ska delges den skattskyldige. Delgivning ska dock ske med den skattskyldiges lagliga företrädare eller befullmäktigade, om en företrädare eller befullmäktigad som sköter skatteärenden på den skattskyldiges vägnar har anmälts som ombud till *Skatteförvaltningens* kundregister.

26 e §

26 e §

*Andra allmänna bestämmelser**Andra allmänna bestämmelser*

Vid verkställandet av beskattningen beräknar och debiterar skatteverket de skatter och avgifter som avses i denna lag samt ändrar beskattningen vid behov.

Vid verkställandet av beskattningen beräknar och debiterar *Skatteförvaltningen* de skatter och avgifter som avses i denna lag samt ändrar beskattningen vid behov.

39 §

Närmare föreskrifter

Skattestyrelsen kan meddela närmare föreskrifter om användning av förskott till betalning av skatt.

41 §

Uträkning av samfundsränta

Vid uträkningen av samfundsränta beaktas inte av skatteverket beviljad förlängning av inlämningstiden för skattedeklarationen.

48 §

Närmare föreskrifter

Skattestyrelsen kan meddela närmare föreskrifter om uträkning av samfundsränta, kvarskatteränta och återbäringsränta.

49 §

Tidpunkten för slutförande av beskattningen

Beskattningen av den skattskyldige slutförs vid den tidpunkt som skattestyrelsen bestämt, dock senast vid utgången av oktober under det kalenderår som följer efter skatteåret. Beskattningen får slutföras vid olika tidpunkter för olika skattskyldiga.

54 §

Ändring av beskattningen

Skatteverket kan ändra beskattningen så som bestäms nedan eller, enligt vad en besvärinstans för beskattningen beslutar, verkställa beskattningen på nytt med beaktande av 6 kap.

39 §

Närmare bestämmelser

Skatteförvaltningen kan meddela närmare föreskrifter om användning av förskott till betalning av skatt.

41 §

Uträkning av samfundsränta

Vid uträkningen av samfundsränta beaktas inte en förlängning av inlämningstiden för skattedeklarationen som beviljats av *Skatteförvaltningen*.

48 §

Närmare bestämmelser

Skatteförvaltningen kan meddela närmare föreskrifter om uträkning av samfundsränta, kvarskatteränta och återbäringsränta.

49 §

Tidpunkten för slutförande av beskattningen

Beskattningen av den skattskyldige slutförs vid den tidpunkt som *Skatteförvaltningen* bestämt, dock senast vid utgången av oktober under det kalenderår som följer efter skatteåret. Beskattningen får slutföras vid olika tidpunkter för olika skattskyldiga.

54 §

Ändring av beskattningen

Skatteförvaltningen kan ändra beskattningen så som bestäms nedan eller, enligt vad en besvärinstans för beskattningen beslutar, verkställa beskattningen på nytt med beaktande av 6 kap.

Gällande lydelse

Föreslagen lydelse

55 §

Rättelse av beskattningen till den skattskyldiges fördel

Om beskattningen innehåller ett fel till följd av vilket den skattskyldige har påförts för mycket skatt, rättar skatteverket beskattningen till den skattskyldiges fördel.

55 §

Rättelse av beskattningen till den skattskyldiges fördel

Om beskattningen innehåller ett fel till följd av vilket den skattskyldige har påförts för mycket skatt, rättar *Skatteförvaltningen* beskattningen till den skattskyldiges fördel.

56 §

Rättelse av beskattningen till den skattskyldiges nackdel

Om en skattskyldig delvis eller helt och hållet blivit obeskattad eller annars har undgått föreskriven skatt, kan skatteverket rätta beskattningen till den skattskyldiges nackdel.

56 §

Rättelse av beskattningen till den skattskyldiges nackdel

Om en skattskyldig delvis eller helt och hållet blivit obeskattad eller annars har undgått föreskriven skatt, kan *Skatteförvaltningen* rätta beskattningen till den skattskyldiges nackdel.

57 §

Särskilda bestämmelser om rättelse av beskattningen

Beskattningen anses ha rättats inom föreskriven tid, om skatteverkets beslut om rättelse har fattats innan tidsfristen löpt ut.

57 §

Särskilda bestämmelser om rättelse av beskattningen

Beskattningen anses ha rättats inom föreskriven tid, om *Skatteförvaltningens* beslut om rättelse har fattats innan tidsfristen löpt ut.

60 §

Överföring till Finland av skatt som betalats till en annan stat

Skattestyrelsen får meddela närmare föreskrifter om överföring av skatter.

60 §

Överföring till Finland av skatt som betalats till en annan stat

Skatteförvaltningen får meddela närmare föreskrifter om överföring av skatter.

61 §

Rättelsemyndighet

Skatterättelsenämnden avgör rättelseyrkanden som gäller beskattningen. Skatteverket kan emellertid avgöra en i 62 § 1 mom. angiven persons rättelseyrkande till den del yrkandet godkänns.

61 §

Rättelsemyndighet

Skatterättelsenämnden avgör rättelseyrkanden som gäller beskattningen. *Skatteförvaltningen* kan emellertid avgöra en i 62 § 1 mom. angiven persons rättelseyrkande till den del yrkandet godkänns.

62 §

Rätt till ändringsökande

Rätt att söka ändring i ett samfunds eller samfällad förmåns beskattning har den kommun som är samfundets eller den samfällda förmånens hemkommun. Om makar har olika hemkommuner, har båda makars hemkommun och hemförsamling rätt att på kommunens och församlingens vägnar söka ändring i beskattningen av makarna.

62 §

Rätt till ändringsökande

Rätt att söka ändring i ett samfunds eller samfällad förmåns beskattning har den kommun som är samfundets eller den samfällda förmånens hemkommun. Om makar har olika hemkommuner, har vardera makens hemkommun och hemförsamling rätt att på kommunens och församlingens vägnar söka ändring i beskattningen av makarna. *Har en person som för hela skatteåret ska beskattas som begränsat skattskyldig fått inkomster från landskapet Åland, har den åländska kommunen i fråga rätt att söka ändring i beskattningen.*

63 §

Rättelseyrkande till skatterättelsenämnden

Rättelseyrkandet skall riktas till skatterättelsenämnden *vid det skatteverk som har verkställt eller som borde ha verkställt beskattningen eller som har fastställt den grund enligt vilken sammanslutningens inkomst och förmögenhet samt förlust och skulder fördelas mellan delägarna.* Rättelseyrkandet skall inom utsatt tid tillställas skatteverket i fråga.

63 §

Rättelseyrkande till skatterättelsenämnden

Rättelseyrkandet ska riktas till skatterättelsenämnden. Rättelseyrkandet ska tillställas *Skatteförvaltningen* inom utsatt tid.

64 §

Tidsfristen för rättelseyrkande

Över skatteverkets beslut om ändring av beskattningen får utan hinder av den tid som anges i 1 mom. framställas rättelseyrkande inom 60 dagar räknat från den dag då den som har rätt att söka ändring fick del av beslutet. Beslutet kan delges utan användning av mottagningsbevis, varvid det anses ha delgivits den sjunde dagen efter det att beslutet lämnades in till posten, om inte något annat visas. I fråga om Enheten för bevakning av skattetagarnas rätt, kommunen, församlingen och Folkpensionsanstalten räknas tiden dock från det att beslutet fattades.

64 §

Tidsfristen för rättelseyrkande

Över *Skatteförvaltningens* beslut om ändring av beskattningen får rättelseyrkande utan hinder av den tid som anges i 1 mom. framställas inom 60 dagar räknat från den dag då den som har rätt att söka ändring fick del av beslutet. Beslutet kan delges utan användning av mottagningsbevis, varvid det anses ha delgivits den sjunde dagen efter det att beslutet lämnades in till posten, om inte något annat visas. I fråga om Enheten för bevakning av skattetagarnas rätt, kommunen, församlingen och Folkpensionsanstalten räknas tiden dock från det att beslutet fattades.

66 §

Besvär till förvaltningsdomstolen

Den skattskyldige eller någon annan som har rätt att söka ändring får över ett beslut som har meddelats med anledning av ett rättelseyrkande anföra besvär hos den förvaltningsdomstol till vars domkrets den skattskyldiges eller sammanslutningens hemkommun enligt 5 § hör. Om personer på vilka inkomstskattelagens bestämmelser om makar tillämpas har sin hemkommun inom domkretsen för olika förvaltningsdomstolar, ska ändring i rättelsenämndens beslut sökas hos den förvaltningsdomstol till vars domkrets hemkommunen för den av makarna hör enligt vilken det behöriga skatteverket bestäms med stöd av 6 § 3 mom. Om ingen förvaltningsdomstol skulle vara behörig att behandla besvären, söks ändring hos Helsingfors förvaltningsdomstol.

Besvärsskriften ska tillställas förvaltningsdomstolen eller skatteverket inom besvärstiden. Skatteverket ska utan dröjsmål vidarebefordra den inlämnade besvärsskriften och de handlingar som ligger till grund för beskattningen till förvaltningsdomstolen.

66 §

Besvär till förvaltningsdomstolen

Den skattskyldige eller någon annan som har rätt att söka ändring får över ett beslut som har meddelats med anledning av ett rättelseyrkande anföra besvär hos den förvaltningsdomstol till vars domkrets den skattskyldiges eller sammanslutningens hemkommun enligt 5 § hör. Om personer på vilka inkomstskattelagens bestämmelser om makar tillämpas har sin hemkommun inom domkretsen för olika förvaltningsdomstolar, ska ändring i rättelsenämndens beslut sökas hos den förvaltningsdomstol till vars domkrets hemkommunen för den äldre personen hör. *Är personerna lika gamla, är förvaltningsdomstolen för den vars personbeteckning har ett lägre individuellt nummer behörig förvaltningsdomstol.* Om ingen förvaltningsdomstol skulle vara behörig att behandla besvären, söks ändring hos Helsingfors förvaltningsdomstol.

Besvärsskriften ska tillställas förvaltningsdomstolen eller Skatteförvaltningen inom besvärstiden. *Skatteförvaltningen* ska utan dröjsmål vidarebefordra den inlämnade besvärsskriften och de handlingar som gäller beskattningen till förvaltningsdomstolen.

68 §

Behandling av besvär som rättelseyrkande

Besvär som anförs till länsrätten trots att de borde ha riktats till skatterättsenämnden som rättelseyrkande, skall behandlas som rättelseyrkande. Därvid skall inte fattas beslut om att lämna besvären utan prövning.

68 §

Behandling av besvär som rättelseyrkande

Besvär som anförs hos *förvaltningsdomstolen* trots att de borde ha riktats till skatterättsenämnden som rättelseyrkande, ska behandlas som rättelseyrkande. Då ska beslut om avvisande av besvären inte fattas.

70 §

Besvär till högsta förvaltningsdomstolen

I länsrättens beslut får ändring sökas genom besvär hos högsta förvaltningsdomstolen, om högsta förvaltningsdomstolen beviljar besvärstillstånd. Rätt att anföra besvär hos högsta förvaltningsdomstolen har de som får söka ändring i beskattningen.

70 §

Besvär till högsta förvaltningsdomstolen

I *förvaltningsdomstolens* beslut får ändring sökas genom besvär hos högsta förvaltningsdomstolen, om högsta förvaltningsdomstolen beviljar besvärstillstånd. Rätt att anföra besvär hos högsta förvaltningsdomstolen har de som får söka ändring i beskattningen.

Besvärstillstånd kan beviljas även så att det gäller endast en del av det överklagade länsrättsbeslutet.

Besvärstillstånd kan även beviljas så att det gäller endast en del av det överklagade beslutet av *förvaltningsdomstolen*.

71 §

Den tid inom vilken besvär till högsta förvaltningsdomstolen skall anföras

Besvär skall anföras inom 60 dagar från delfäendet av länsrättens beslut. Besvärsskriften, i vilken ansökan om besvärstillstånd skall ingå, skall inom besvärstiden tillställas högsta förvaltningsdomstolen eller den länsrätt som har fattat beslutet.

71 §

Den tid inom vilken besvär till högsta förvaltningsdomstolen ska anföras

Besvär ska anföras inom 60 dagar från delfäendet av förvaltningsdomstolens beslut. Besvärsskriften, i vilken ansökan om besvärstillstånd ska ingå, ska inom besvärstiden tillställas högsta förvaltningsdomstolen eller den *förvaltningsdomstol* som har fattat beslutet.

73 §

Fastställelse av ändringsgrund

Om någon genom ett beslut på rättelseyrkande eller besvär har förklarats vara skattskyldig eller om ett beskattningsbeslut har ändrats, ska den myndighet som gör ändringen fastställa ändringsgrunden. En kopia av högsta förvaltningsdomstolens eller förvalt-

73 §

Fastställelse av ändringsgrund

Om någon genom ett beslut på rättelseyrkande eller besvär har förklarats vara skattskyldig eller om ett beskattningsbeslut har ändrats, ska den myndighet som gör ändringen fastställa ändringsgrunden. En kopia av högsta förvaltningsdomstolens eller förvalt-

Gällande lydelse

Föreslagen lydelse

ningsdomstolens ovan nämnda beslut ska tillställas förvaltningsdomstolen, Skatteförvaltningens ifrågavarande enhet, Enheten för bevakning av skattetagarnas rätt och, om beslutet gäller kommunalbeskattningen, kommunen.

ningsdomstolens ovan nämnda beslut ska tillställas förvaltningsdomstolen, *Skatteförvaltningen*, Enheten för bevakning av skattetagarnas rätt och, om beslutet gäller kommunalbeskattningen, kommunen.

74 §

Omröstning

Om ett ärende avgörs av skatterättelsenämnden, länsrätten eller högsta domstolen genom omröstning, gäller såsom beslut den åsikt som flertalet skall anses ha omfattat. Vid lika röstetal avgör den åsikt som är fördelaktigare för den skattskyldige eller, om denna grund inte kan tillämpas, den åsikt som ordföranden har omfattat.

74 §

Omröstning

Om ett ärende avgörs av skatterättelsenämnden, *förvaltningsdomstolen* eller högsta förvaltningsdomstolen genom omröstning, gäller såsom beslut den åsikt som flertalet ska anses ha omfattat. Vid lika röstetal avgör den åsikt som är fördelaktigare för den skattskyldige eller, om denna grund inte kan tillämpas, den åsikt som ordföranden har omfattat.

75 §

Följändring

Om beskattningen har ändrats på ett sätt som inverkar på beskattningen för ett annat skatteår eller på en annan skattskyldigs beskattning, skall skatteverket ändra också beskattningen för det sistnämnda skatteåret eller den sistnämnde skattskyldige på ett mot ändringen svarande sätt (*följändring*), om ändringen inte av någon särskild orsak är oskälig. Den skattskyldige skall om möjligt beredas möjlighet att bli hörd i ärendet, om detta inte är uppenbart onödigt.

Skatteverket kan ändra en skattskyldigs beskattning också i det fall att beskattningen i en annan stat har ändrats på ett sätt som påverkar beskattningen i Finland.

Skatteverket kan ändra en skattskyldigs beskattning också i det fall att annan beskattning av den skattskyldige än den som verkställts enligt denna lag har ändrats på ett sätt som påverkar den beskattning som skall verkställas enligt denna lag.

75 §

Följändring

Om beskattningen har ändrats på ett sätt som inverkar på beskattningen för ett annat skatteår eller på en annan skattskyldigs beskattning, ska *Skatteförvaltningen* ändra också beskattningen för det sistnämnda skatteåret eller den sistnämnde skattskyldige på ett mot ändringen svarande sätt (*följändring*), om ändringen inte av någon särskild orsak är oskälig. Den skattskyldige ska om möjligt ges möjlighet att bli hörd i ärendet, om detta inte är uppenbart onödigt.

Skatteförvaltningen kan ändra en skattskyldigs beskattning också i det fall att beskattningen i en annan stat har ändrats på ett sätt som påverkar beskattningen i Finland.

Skatteförvaltningen kan ändra en skattskyldigs beskattning också i det fall att annan beskattning av den skattskyldige än den som verkställts enligt denna lag har ändrats på ett sätt som påverkar den beskattning som ska verkställas enligt denna lag.

76 §

*Ändring i beskattningen till följd av ändrings-
sökande*

Om skatt till följd av ett beslut på en ändringsansökan skall avlyftas eller sänkas, ändrar skatteverket beskattningen och återbär den överbetalda skatten jämte räntepåföljder.

Om någon till följd av beslut på en ändringsansökan skall förklaras skattskyldig eller skatten höjas, ändrar skatteverket beskattningen och uppbär den obetalda skatten jämte räntepåföljder.

77 §

Räkande av ränta i ändringssituationer

Skattestyrelsen får meddela närmare föreskrifter om hur räntorna som avses i denna paragraf skall räknas.

79 §

Överföring av ärenden

Om det vid ändring i beskattningen eller behandling av en ändringsansökan framgår att beskattningen inte har verkställts på rätt beskattningsort skall myndigheten, om den inte anser sig kunna avgöra ärendet omedelbart, överföra ärendet till det skatteverk som borde ha verkställt beskattningen.

Om länsrätten vid behandlingen av en ändringsansökan konstaterar att besvären ankommer på länsrätten i ett annat län, skall ärendet hänskjutas till denna länsrätt.

Om högsta förvaltningsdomstolen vid behandlingen av besvär konstaterar att dessa borde ha behandlats vid en annan länsrätt än den som avgjort dem, skall ärendet överföras till den rätta länsrätten om högsta förvaltningsdomstolen inte anser sig kunna avgöra ärendet omedelbart.

76 §

*Ändring i beskattningen till följd av änd-
ringsökande*

Om skatt till följd av ett beslut på en ändringsansökan ska avlyftas eller sänkas, ändrar *Skatteförvaltningen* beskattningen och återbär den överbetalda skatten jämte räntepåföljder.

Om någon till följd av beslut på en ändringsansökan ska förklaras skattskyldig eller om skatten ska höjas, ändrar *Skatteförvaltningen* beskattningen och uppbär den obetalda skatten jämte räntepåföljder.

77 §

Räkande av ränta i ändringssituationer

Skatteförvaltningen får meddela närmare föreskrifter om hur räntorna som avses i denna paragraf ska räknas.

79 §

Överföring av ärenden

Om en förvaltningsdomstol vid behandlingen av en ändringsansökan konstaterar att besvären ankommer på en annan förvaltningsdomstol, ska ärendet hänskjutas till denna *förvaltningsdomstol*.

Om högsta förvaltningsdomstolen vid behandlingen av besvär konstaterar att dessa borde ha behandlats vid en annan *förvaltningsdomstol* än den som avgjort dem, ska ärendet överföras till den rätta *förvaltningsdomstolen* om högsta förvaltningsdomstolen inte anser sig kunna avgöra ärendet omedelbart.

Gällande lydelse

Föreslagen lydelse

bart.

80 §

80 §

Beskattningsorten för en begränsat skattskyldig**Beskattningsorten för en begränsat skattskyldig**

Nylands skatteverk verkställer beskattningen av en person som skall beskattas som begränsat skattskyldig för hela skatteåret. Om inkomsten för en begränsat skattskyldig här rör från landskapet Åland, skall beskattningen dock verkställas av Ålands skattebyrå vid Sydvästra Finlands skatteverk.

(upphävs)

81 §

81 §

Ändringssökande på skattetagarnas vägnar**Ändringssökande på skattetagarnas vägnar**

Rätt att söka ändring i beskattningen av en person som ska beskattas som begränsat skattskyldig för hela skatteåret har Enheten för bevakning av skattetagarnas rätt eller, om beskattningen har verkställts av Ålands skattebyrå vid Sydvästra Finlands skatteverk, vederbörande kommun på Åland.

(upphävs)

82 §

82 §

Behörig skatterättelsenämnd**Behörig skatterättelsenämnd**

Rättelseyrkande som gäller beskattningen av en person som skall beskattas som begränsat skattskyldig för hela skatteåret skall göras till skatterättelsenämnden vid Nylands eller, om beskattningen har verkställts av Ålands skattebyrå vid Sydvästra Finlands skatteverk, till skatterättelsenämnden vid Ålands skattebyrå vid Sydvästra Finlands skatteverk.

(upphävs)

85 §

85 §

Sökande av förhandsbesked hos skatteverket**Sökande av förhandsbesked**

Skatteverket kan på skriftlig ansökan av den skattskyldige eller sammanslutningen i fråga om inkomstskatt meddela besked om hur skatteverket kommer att förfara i det

Skatteförvaltningen kan på skriftlig ansökan av den skattskyldige eller sammanslutningen i fråga om inkomstskatt meddela besked om hur Skatteförvaltningen kommer att

ärende som avses i ansökan (*förhandsbesked*).

Förhandsbeskedet meddelas av det skatteverk som verkställer beskattningen. Förhandsbeskedet meddelas för viss tid, dock högst för det skatteår som utgår senast under det kalenderår som följer på meddelandet av förhandsbeskedet. Förhandsbesked meddelas inte, om ansökan i ärendet är anhängig i centralskattenämnden eller om centralskattenämnden har avgjort ärendet.

Innan förhandsbeskedet delges sökanden, ska skatteverket inhämta meddelande av Enheten för bevakning av skattetagarnas rätt om enheten utnyttjar sin rätt att söka ändring i beskattning som har verkställts så som avses i förhandsbeskedet. Meddelandet ska inhämtas och lämnas utan dröjsmål, och anteckning om meddelandet ska göras i beslutet om förhandsbesked.

Skatteverket är skyldigt att på yrkande av den skattskyldige eller sammanslutningen iaktta förhandsbeskedet när beskattningen verkställs.

Ändring får inte sökas genom besvär i skatteverkets beslut om förhandsbesked.

91 §

Förstörda handlingar

Om skattedeklaration eller andra till beskattningen hörande handlingar förstörs, har skattestyrelsen rätt att meddela nödvändiga föreskrifter om nytt fullgörande av deklara-tionskyldigheten samt om verkställande av beskattningen.

91 a §

Meddelande om kommunens och församlingens inkomstkattesats

En kommun och en församling skall senast den 17 november året före skatteåret meddela skattestyrelsen vilken inkomstkattesats som skall tillämpas. Kommunen anger inkomstskattesatsen med en fjärdedels procentenhets

förfara i det ärende som avses i ansökan (*förhandsbesked*).

Förhandsbeskedet meddelas för viss tid, dock högst för det skatteår som utgår senast under det kalenderår som följer på meddelandet av förhandsbeskedet. Förhandsbesked meddelas inte, om ansökan i ärendet är anhängig i centralskattenämnden eller om centralskattenämnden har avgjort ärendet.

Innan förhandsbeskedet delges sökanden, ska *Skatteförvaltningen* inhämta meddelande av Enheten för bevakning av skattetagarnas rätt om enheten utnyttjar sin rätt att söka ändring i beskattning som har verkställts så som avses i förhandsbeskedet. Meddelandet ska inhämtas och lämnas utan dröjsmål, och anteckning om meddelandet ska göras i beslutet om förhandsbesked.

Skatteförvaltningen är skyldig att på yrkande av den skattskyldige eller sammanslutningen iaktta förhandsbeskedet när beskattningen verkställs.

Ändring får inte sökas genom besvär i *Skatteförvaltningens* beslut om förhandsbesked.

91 §

Förstörda handlingar

Om skattedeklaration eller andra till beskattningen hörande handlingar förstörs, har *Skatteförvaltningen* rätt att meddela nödvändiga föreskrifter om nytt fullgörande av deklara-tionskyldigheten samt om verkställande av beskattningen.

91 a §

Meddelande om kommunens och församlingens inkomstkattesats

En kommun och en församling ska senast den 17 november året före skatteåret meddela *Skatteförvaltningen* vilken inkomstkattesats som ska tillämpas. Kommunen anger inkomstskattesatsen med en fjärdedels procent-

Gällande lydelse

Föreslagen lydelse

noggrannhet.

Har meddelandet inte sänts till skattestyrelsen inom den tid som anges i 1 mom. eller den längre tid som skattestyrelsen har medgivit, får inkomstskattesatsen för det föregående året iakttas i beskattningen.

En förteckning över inkomstskattesatserna publiceras i författningssamlingen.

enhets noggrannhet.

Har meddelandet inte sänts till *Skatteförvaltningen* inom den tid som anges i 1 mom. eller den längre tid som *Skatteförvaltningen* har medgivit, får inkomstskattesatsen för det föregående året iakttas i beskattningen.

Skatteförvaltningen publicerar en förteckning över inkomstskattesatserna i *författningssamlingen*.

93 a §

93 a §

*Elektronisk kommunikation och signering**Elektronisk kommunikation och signering*

Skattestyrelsen meddelar närmare föreskrifter om på vilket sätt deklarationer och andra handlingar skall vara certifierade för att kunna lämnas in på elektronisk väg.

Skatteförvaltningen meddelar närmare föreskrifter om på vilket sätt deklarationer och andra handlingar ska vara certifierade för att kunna lämnas in på elektronisk väg.

Denna lag träder i kraft den 20 .

19.

Lag**om ändring av 8 och 10 § i lagen om återbäring i vissa fall av skatt som betalats på dividend erhållen från Europeiska ekonomiska samarbetsområdet**

I enlighet med riksdagens beslut

ändras i lagen av den 15 juli 2005 om återbäring i vissa fall av skatt som betalats på dividend erhållen från Europeiska ekonomiska samarbetsområdet (563/2005) 8 § och 10 § 2 mom. som följer:

Gällande lydelse

Föreslagen lydelse

8 §

8 §

*Behörig myndighet**Behörig myndighet*

Beslut i ett ärende som gäller återbäring av skatt fattas av *det skatteverk som är behörigt enligt 6 § i lagen om beskattningsförfarande (1558/1995) eller av något annat skatteverk som Skattestyrelsen förordnar*. Återbäringen skall betalas omedelbart efter det att beslutet fattats.

Beslut i ett ärende som gäller återbäring av skatt fattas av *Skatteförvaltningen*. Återbäringen ska betalas omedelbart efter det att beslutet fattats.

10 §

Ansökan om återbäring

En skriftlig ansökan skall lämnas till det skatteverk som verkställt beskattningen. Ansökan skall innehålla en utredning om beloppen av dividender enligt 2 § och den källskatt som uppburits för dividenderna, specificerat per skatteår, samt de dividendutdelande bolagens namn och hemort.

10 §

Ansökan om återbäring

En skriftlig ansökan ska lämnas till *Skatteförvaltningen*. Ansökan ska innehålla en utredning om beloppen av dividender enligt 2 § och den källskatt som uppburits för dividenderna, specificerat per skatteår, samt de dividendutdelande bolagens namn och hemort.

Denna lag träder ikraft den 20 .

20.

Lag

om ändring av lagen om offentlighet och sekretess i fråga om beskattningsuppgifter

I enlighet med riksdagens beslut ändras i lagen av den 30 december 1999 om offentlighet och sekretess i fråga om beskattningsuppgifter (1346/1999) 1 § 1 mom., 3 § 2 mom., 10 §, 13 § 1 mom. och 17 § 2—4 mom., av dem 17 § 2 och 3 mom. sådana de lyder i lag 1166/2002 samt 17 § 4 mom. sådant det lyder i lag 659/2004, som följer:

Gällande lydelse

1 §

Lagens tillämpningsområde

Denna lag tillämpas på handlingar som gäller en enskild skattskyldig och som för verkställande av beskattning har lämnats till skatteförvaltningen eller satts upp inom den (*beskattningshandlingar*) samt på uppgifterna i sådana handlingar (*beskattningsuppgifter*). Vad som i denna lag föreskrivs om skattskyldiga gäller också andra som är skyldiga att lämna deklaration eller uppgifter, samt sammanslutningar.

Föreslagen lydelse

1 §

Lagens tillämpningsområde

Denna lag tillämpas på handlingar som gäller en enskild skattskyldig och som för verkställande av beskattning har lämnats till *Skatteförvaltningen* eller satts upp inom den (*beskattningshandlingar*) samt på uppgifterna i sådana handlingar (*beskattningsuppgifter*). Vad som i denna lag föreskrivs om skattskyldiga gäller också andra som är skyldiga att lämna deklaration eller uppgifter, samt sammanslutningar.

3 §

Beskattningsuppgifters offentlighet och rätt att få uppgifter

Var och en har rätt att ta del av en offentlig beskattningshandling som innehas av skatteförvaltningen enligt vad som bestäms i lagen om offentlighet i myndigheternas verksamhet, om inte något annat följer av denna lag.

3 §

Beskattningsuppgifters offentlighet och rätt att få uppgifter

Var och en har rätt att ta del av en offentlig beskattningshandling som innehas av *Skatteförvaltningen* enligt vad som bestäms i lagen om offentlighet i myndigheternas verksamhet, om inte något annat följer av denna lag.

10 §

Användning och behandling av beskattningsuppgifter inom skatteförvaltningen

Skatteförvaltningen får också för att utföra andra uppgifter som avses i 2 § lagen om skatteförvaltningen (1557/1995) använda och behandla beskattningsuppgifter som den tagit emot eller satt upp för ett visst beskattningsärende, utan att bestämmelserna om skydd för personuppgifter och sekretessbeläggning av handlingar hindrar det.

10 §

*Användning och behandling av beskattningsuppgifter inom **Skatteförvaltningen***

Skatteförvaltningen får också för att utföra andra uppgifter som avses i 2 § i lagen om *Skatteförvaltningen* (/) använda och behandla beskattningsuppgifter som den tagit emot eller satt upp för ett visst beskattningsärende, utan att bestämmelserna om skydd för personuppgifter och sekretessbeläggning av handlingar hindrar det.

13 §

Utlämnande av uppgifter i syfte att tillgodose en enskild persons intressen och rättigheter

Skatteförvaltningen kan utan hinder av sekretesskyldigheten lämna ut uppgifter ur en bouppteckning som förvaras av skatteförvaltningen till den som behöver uppgifterna för att se till sina intressen, rättigheter eller skyldigheter.

13 §

Utlämnande av uppgifter i syfte att tillgodose en enskild persons intressen och rättigheter

Skatteförvaltningen kan trots sekretesskyldigheten lämna ut uppgifter ur en bouppteckning som förvaras av *Skatteförvaltningen* till den som behöver uppgifterna för att se till sina intressen, rättigheter eller skyldigheter.

17 §

Utlämnande av uppgifter för verkställande av förskottsinnehållning

Utan hinder av sekretessbestämmelserna kan Skattestyrelsen för verkställande av förskottsinnehållning på alla allmänt skattskyldiga

17 §

Utlämnande av uppgifter för verkställande av förskottsinnehållning

Trots sekretessbestämmelserna kan *Skatteförvaltningen* för verkställande av förskottsinnehållning på alla allmänt skattskyldiga

diga personers skattepliktiga sociala förmåner, utkomstskyddsförmåner för arbetslösa, försäkringsbaserade prestationer och andra motsvarande förmåner på begäran lämna ut nödvändiga uppgifter till Folkpensionsanstalten, en arbetslöshetskassa, en försäkringsanstalt eller någon annan instans som betalar ut sådana förmåner. Uppgifter som behövs för verkställande av förskottsinnehållning är den skattskyldiges personbeteckning, förskottsinnehållningsprocenter och uppgifter om den inkomstgräns som har bestämts utifrån årsinkomsterna. Uppgifterna kan lämnas också med hjälp av teknisk anslutning.

Uppgifterna kan lämnas ut under förutsättning att den som begär dem har lagt fram en godtagbar utredning över hur användningen av uppgifterna övervakas och hur det säkerställs att uppgifterna inte används för något annat ändamål än verkställande av förskottsinnehållning. Skattestyrelsen kan till ett beslut foga föreskrifter om användning, övervakning och skydd av uppgifterna. Onödiga uppgifter skall utplånas varje år och Skattestyrelsen underrättas om att uppgifterna har utplånats, om inte något annat följer av Skattestyrelsens föreskrifter.

Utan hinder av sekretessbestämmelserna kan Skattestyrelsen till serviceanvändare som identifierats med hjälp av det via ett allmänt datanät tillgängliga systemet för betalningstjänst- och deklarationsservice för småarbetsgivare lämna ut sådana uppgifter om av serviceanvändaren specificerade skattskyldiga som behövs för verkställande av förskottsinnehållning.

personers skattepliktiga sociala förmåner, utkomstskyddsförmåner för arbetslösa, försäkringsbaserade prestationer och andra motsvarande förmåner på begäran lämna ut nödvändiga uppgifter till Folkpensionsanstalten, en arbetslöshetskassa, en försäkringsanstalt eller någon annan instans som betalar ut sådana förmåner. Uppgifter som behövs för att verkställa förskottsinnehållning är den skattskyldiges personbeteckning, förskottsinnehållningsprocenter och uppgifter om den inkomstgräns som har bestämts utifrån årsinkomsterna. Uppgifterna kan lämnas också med hjälp av teknisk anslutning.

Uppgifterna kan lämnas ut under förutsättning att den som begär dem har lagt fram en godtagbar utredning över hur användningen av uppgifterna övervakas och hur det säkerställs att uppgifterna inte används för något annat ändamål än verkställande av förskottsinnehållning. *Skatteförvaltningen* kan till ett beslut foga föreskrifter om användning, övervakning och skydd av uppgifterna. Onödiga uppgifter ska utplånas varje år och *Skatteförvaltningen* underrättas om att uppgifterna har utplånats, om inte något annat följer av *Skatteförvaltningens* föreskrifter.

Trots sekretessbestämmelserna kan *Skatteförvaltningen* till serviceanvändare som identifierats med hjälp av det system för betalningstjänst- och deklarationsservice för småarbetsgivare som är tillgängligt via ett allmänt datanät lämna ut sådana uppgifter om de av serviceanvändaren specificerade skattskyldiga som behövs för att verkställa förskottsinnehållning.

Denna lag träder i kraft den 20 .

21.

Lag**om ändring av lagen om skatt på arv och gåva**

I enlighet med riksdagens beslut

upphävs i lagen av den 12 juli 1940 om skatt på arv och gåva (378/1940) 22—24 § och 39 a § 3 mom.,

sådana de lyder, 22 och 23 § samt 39 a § 3 mom. i lag 507/1998 och 24 § i lag 969/2005, samt

ändras 25 § 3 mom., 28 § 3 mom., 28 a, 29 och 30 §, 31 § 1 och 2 mom., 32 §, 37 § 1 mom., 38 §, 39 § 2 mom., 39 a § 1 mom., 39 b § 2 mom., 41 a §, 42 § 2 mom., 43 § 2 och 4 mom., 44 § 1 mom., 45 § 2 mom., 49 §, 50 § 1 mom., 51 § 1 mom., det inledande stycket i 55 § 1 mom., 55 § 7 mom. samt 56 § 1 och 3 mom.,

sådana de lyder, 25 § 3 mom., 28 a, 29 och 30 §, 31 § 1 och 2 mom., 32 §, 37 § 1 mom., 38 §, 39 § 2 mom., 39 a § 1 mom., 39 b § 2 mom., 42 § 2 mom., 49 §, 50 § 1 mom., 51 § 1 mom., det inledande stycket i 55 § 1 mom. och 56 § 3 mom. i nämnda lag 507/1998, 28 § 3 mom. i lag 318/1994, 41 a § i lag 1084/2005, 43 § 2 och 4 mom., 44 § 1 mom. och 45 § 2 mom. i lag 242/2008, 55 § 7 mom. 1144/2005 samt 56 § 1 mom. i lag 909/2001, som följer:

*Gällande lydelse**Föreslagen lydelse*

22 § <i>Arvsbeskattningen verkställs av det skatteverk inom vars område arvlåtaren vid sitt fränfälle var stadigvarande bosatt. Om egendom övergår till två eller flera personer så att den, sedan den enas rätt till den upphört, övergår till en annan, skall dock det skatteverk inom vars område den förra mottagaren är eller vid sitt fränfälle var bosatt verkställa beskattningen av den senare mottagaren.</i>	(upphävs)	22 §
23 § <i>Gåvobeskattningen verkställs av det skatteverk inom vars område gåvogivaren var bosatt vid skattskyldighetens inträde.</i>	(upphävs)	23 §
24 § <i>Om 22 eller 23 § inte kan tillämpas, verkställs arvs- och gåvobeskattningen av Nylands skatteverk.</i>	(upphävs)	24 §
25 §		25 §
----- Skatteverket kan på ansökan som en döds-		----- Skatteförvaltningen kan på ansökan som en

bodelägare har gjort före verkställandet av beskattningen, uppskjuta verkställandet av arvsbeskattningen för viss tid, dock för högst ett år från utgången av den tid som bestäms för inlämnande av bouppteckningsinstrumentet till skatteverket, om vägande skäl anförs till stöd för ansökan. Som ett sådant skäl skall bland annat anses verkställande av arvskifte i ett bo, där verksamheten vid en gårdsbruksenhet eller ett annat företag som ingår i boet fortsätter för dödsboets eller dess delägars räkning, då det inte är fråga om en i förhållande till dödsboets sammanlagda tillgångar ringa förmögenhetsdel.

dödsbodelägare har gjort före verkställandet av beskattningen, skjuta upp verkställandet av arvsbeskattningen för viss tid, dock för högst ett år från utgången av den tid som bestäms för inlämnande av bouppteckningsinstrumentet till *Skatteförvaltningen*, om vägande skäl anförs till stöd för ansökan. Som ett sådant skäl ska bland annat anses verkställande av arvskifte i ett bo, där verksamheten vid en gårdsbruksenhet eller ett annat företag som ingår i boet fortsätter för dödsboets eller dess delägars räkning, då det inte är fråga om en förmögenhetsdel som är ringa i förhållande till dödsboets sammanlagda tillgångar.

28 §

Skattestyrelsen meddelar närmare föreskrifter om vilka handlingar som skall inges för verkställandet av beskattningen. Skattestyrelsen kan också bestämma att de uppgifter som skall lämnas för arvs- eller gåvobeskattningen skall lämnas på en blankett som skattestyrelsen har fastställt.

28 §

Skatteförvaltningen meddelar närmare föreskrifter om vilka handlingar som ska inges för verkställandet av beskattningen. *Skatteförvaltningen* kan också bestämma att de uppgifter som ska lämnas för arvs- eller gåvobeskattningen ska lämnas på en blankett som *Skatteförvaltningen* har fastställt.

28 a §

Försäkringsbolag och annan utbetalare av förmåner som avses i 7 a eller 18 a § skall lämna uppgift om förmånerna till skatteverket i den avlidnes eller gåvotagarens hemkommun. Skattestyrelsen meddelar närmare föreskrifter om tidpunkten när och sättet för hur uppgiften skall lämnas samt om uppgiftens innehåll.

28 a §

Försäkringsbolag och andra som betalar ut förmåner som avses i 7 a eller 18 a § ska lämna uppgift om förmånerna till *Skatteförvaltningen*. *Skatteförvaltningen* meddelar närmare föreskrifter om när och hur uppgiften ska lämnas samt om uppgiftens innehåll.

29 §

Bouppteckningsinstrumentet skall inom en månad från bouppteckningen tillställas det behöriga skatteverket.

Skatteverket kan underrätta tingsrätten om att förrättandet av bouppteckning har försumrats.

29 §

Bouppteckningsinstrumentet ska inom en månad från bouppteckningen tillställas *Skatteförvaltningen*.

Skatteförvaltningen kan underrätta tingsrätten om att förrättandet av bouppteckning har försumrats.

30 §

Skattedeklarationen skall tillställas det behöriga skatteverket inom tre månader från det att skattskyldigheten har inträtt.

30 §

Skattedeklarationen ska tillställas *Skatteförvaltningen* inom tre månader från det att skattskyldigheten har inträtt.

31 §

Skatteverket verkställer arvs- och gåvobeskattningen. Skatteverket rättar också sådana i 40 § eller 41 § nämnda fel som det observerat.

Beskattningen anses ha blivit verkställd den dag då skatteverket har behandlat ärendet. Dagen för verkställandet av beskattningen skall framgå av beskattningshandlingarna.

31 §

Skatteförvaltningen verkställer arvs- och gåvobeskattningen. *Skatteförvaltningen* rättar också sådana i 40 eller 41 § avsedda fel som den observerat.

Beskattningen anses ha blivit verkställd den dag då *Skatteförvaltningen* har behandlat ärendet. Dagen för verkställandet av beskattningen ska framgå av beskattningshandlingarna.

32 §

Dödsbodelägare, legattagare och den efterlevande maken, också när denne inte är dödsbodelägare, samt dessas lagliga företrädare, de som förrättat bouppteckningen och den som har uppgivit boet eller förestår detta, liksom även gåvogivare och gåvotagare är skyldiga att på uppmaning av behörig tjänsteman vid skatteverket eller skattestyrelsen meddela alla uppgifter och utredningar som berör boet eller gåvan samt att för granskning förete alla handlingar som gäller boet eller gåvan.

32 §

Dödsbodelägare, legattagare och den efterlevande maken, också när denne inte är dödsbodelägare, samt dessas lagliga företrädare, de som förrättat bouppteckningen och den som har uppgivit boet eller förestår detta, liksom även gåvogivare och gåvotagare är skyldiga att på uppmaning av *Skatteförvaltningen* meddela alla uppgifter och utredningar som gäller boet eller gåvan samt att för granskning förete alla handlingar som gäller boet eller gåvan.

37 §

När skatteverket har verkställt beskattningen skall den som har debiterats arvs- eller gåvoskatt tillställas debetsedel och utredning om grunderna för beskattningen samt anvisningar om hur ändring kan sökas i beskattningen.

37 §

När *Skatteförvaltningen* har verkställt beskattningen ska den som har debiterats arvs- eller gåvoskatt tillställas debetsedel och utredning om grunderna för beskattningen samt anvisningar om hur ändring kan sökas i beskattningen.

38 §

Om det yppar sig nya tillgångar eller skulder i dödsboet efter att arvsbeskattningen har verkställts, skall en handling innefattande tillägg eller rättelse enligt 20 kap. 10 § ärvdabalken tillställas skatteverket inom en månad efter att den upprättats.

När arvsbeskattningen verkställs med stöd av skattedeklaration skall en skattedeklaration som upptar de nya tillgångarna och skulderna tillställas skatteverket inom tre månader efter att de har yppat sig i boet.

Om grunderna för arvs- eller gåvobeskatt-

38 §

Om det yppar sig nya tillgångar eller skulder i dödsboet efter att arvsbeskattningen har verkställts, ska en handling innefattande tillägg eller rättelse enligt 20 kap. 10 § i ärvdabalken tillställas *Skatteförvaltningen* inom en månad efter att den upprättats.

När arvsbeskattningen verkställs med stöd av skattedeklaration ska en skattedeklaration som upptar de nya tillgångarna och skulderna tillställas *Skatteförvaltningen* inom tre månader efter att de har yppat sig i boet.

Om grunderna för arvs- eller gåvobeskatt-

ningen i övrigt har förändrats efter verkställandet av beskattningen, är den skattskyldige, ifall hans arvs- eller gåvoskatt skulle stiga, skyldig att inom tre månader efter att han har fått vetskap om orsaken underrätta skatteverket om saken, om inte någon annan delägare eller gåvotagare redan har gjort anmälan.

ningen i övrigt har förändrats efter verkställandet av beskattningen, är den skattskyldige, ifall hans arvs- eller gåvoskatt skulle stiga, skyldig att inom tre månader efter att han har fått vetskap om orsaken underrätta *Skatteförvaltningen* om saken, om inte någon annan delägare eller gåvotagare redan har gjort anmälan.

39 §

Om någon som har erhållit egendom med återgångsvillkor, då villkoret uppfyllts måste lämna ifrån sig egendomen inom fem år efter det han erhållit den, skall den skatt som betalats tidigare återbetalas i den ordning som bestäms i 41 §. Den skattskyldige skall tillställa skatteverket ett meddelande om detta inom sex månader efter överlämnandet av egendomen.

39 §

Om någon som har erhållit egendom med återgångsvillkor, då villkoret uppfyllts måste lämna ifrån sig egendomen inom fem år efter det han erhållit den, ska den skatt som betalats tidigare återbetalas i den ordning som bestäms i 41 §. Den skattskyldige ska tillställa *Skatteförvaltningen* ett meddelande om detta inom sex månader efter överlämnandet av egendomen.

39 a §

Skatteverket får på skriftlig ansökan meddela förhandsavgörande som gäller arvs- och gåvoskatt.

39 a §

Skatteförvaltningen får på skriftlig ansökan meddela förhandsavgörande som gäller arvs- och gåvoskatt.

Förhandsavgörandet meddelas av det skatteverk inom vars område överlåtaren av egendomen bor eller inom vars område arvlåtaren stadigvarande bodde vid sin död. Om inte nämnda bestämmelser kan tillämpas, meddelas förhandsavgörandet av det skatteverk som avses i 24 §.

(3 mom. upphävs)

39 b §

Ett ärende som gäller förhandsavgörande skall behandlas i brådskande ordning i skatteverket, länsrätten och högsta förvaltningsdomstolen.

39 b §

Ett ärende som gäller förhandsavgörande ska behandlas i brådskande ordning i *Skatteförvaltningen, förvaltningsdomstolen* och högsta förvaltningsdomstolen.

41 a §

Skatterättelse anses ha gjorts inom föreskriven tid, om skatteverkets beslut om rättelsen har fattats innan tidsfristen löpt ut.

41 a §

Skatterättelse anses ha gjorts inom föreskriven tid, om *Skatteförvaltningens* beslut om rättelsen har fattats innan tidsfristen löpt ut.

42 §

Skatteverket kan dock avgöra en skattskyldigs rättelseyrkande som avses i 43 § när det framställda yrkandet godkänns.

43 §

Rättelseyrkande som avser skatt på arv och gåva ska framställas hos skatterättelsenämnden vid det skatteverk som har verkställt beskattningen eller som borde ha verkställt beskattningen. Rättelseyrkandet ska tillställas skatteverket inom föreskriven tid.

Över skatteverkets beslut, som gäller skatterättelse och beskattning som en besvärinstans har återförvisat för nytt verkställande, får rättelseyrkande dock utan hinder av den tid som anges ovan framställas inom 60 dagar från den dag då den som är berättigad att söka ändring fick del av beslutet. Beslutet kan delges utan användning av mottagningsbevis, varvid det anses ha delgivits den sjunde dagen efter det att beslutet lämnades in till posten, om inte något annat visas. I fråga om Enheten för bevakning av skattetagarnas rätt räknas tidsfristen från det att beslutet fattades.

44 §

Med avvikelse från 43 § ska ändring i ett förhandsavgörande enligt 39 a § sökas genom besvär hos den förvaltningsdomstol inom vars domkrets arvlåtaren var bosatt vid sitt frånfälle eller överlåtaren av egendomen bor. Om ingen förvaltningsdomstol skulle vara behörig att behandla besvären, söks ändring hos Helsingfors förvaltningsdomstol. Besvärsrätt har den som ansökt om förhandsavgörandet och Enheten för bevakning av skattetagarnas rätt. Besvärsskriften ska tillställas förvaltningsdomstolen eller skatteverket inom besvärstiden. Skatteverket ska utan dröjsmål vidarebefordra den inlämnade besvärsskriften och de handlingar som gäller beskattningen till förvaltningsdomstolen.

42 §

Skatteförvaltningen kan dock avgöra en skattskyldigs rättelseyrkande som avses i 43 § när det framställda yrkandet godkänns.

43 §

Rättelseyrkande som avser skatt på arv och gåva ska framställas hos skatterättelsenämnden. Rättelseyrkandet ska tillställas *Skatteförvaltningen* inom föreskriven tid.

Över *Skatteförvaltningens* beslut, som gäller skatterättelse och beskattning som en besvärinstans har återförvisat för att verkställande, får rättelseyrkande emellertid trots den tid som anges ovan framställas inom 60 dagar från den dag då den som är berättigad att söka ändring fick del av beslutet. Ett beslut kan delges utan användning av mottagningsbevis, varvid det anses ha delgivits den sjunde dagen efter det att beslutet lämnades in till posten, om inte något annat visas. I fråga om Enheten för bevakning av skattetagarnas rätt räknas tidsfristen från det att beslutet fattades.

44 §

Med avvikelse från 43 § ska ändring i ett förhandsavgörande enligt 39 a § sökas genom besvär hos den förvaltningsdomstol inom vars domkrets arvlåtaren var bosatt vid sitt frånfälle eller överlåtaren av egendomen bor. Om ingen förvaltningsdomstol skulle vara behörig att behandla besvären, söks ändring hos Helsingfors förvaltningsdomstol. Besvärsrätt har den som ansökt om förhandsavgörandet och Enheten för bevakning av skattetagarnas rätt. Besvärsskriften ska tillställas förvaltningsdomstolen eller *Skatteförvaltningen* inom besvärstiden. *Skatteförvaltningen* ska utan dröjsmål vidarebefordra den inlämnade besvärsskriften och de handlingar som gäller beskattningen till förvaltningsdomstolen.

45 §

Besvärsskriften ska tillställas förvaltningsdomstolen eller skatteverket inom besvärstiden. Skatteverket ska utan dröjsmål vidarebefordra den inlämnade besvärsskriften och de handlingar som gäller beskattningen till förvaltningsdomstolen.

45 §

Besvärsskriften ska tillställas förvaltningsdomstolen eller Skatteförvaltningen inom besvärstiden. *Skatteförvaltningen* ska utan dröjsmål vidarebefordra den inlämnade besvärsskriften och de handlingar som gäller beskattningen till förvaltningsdomstolen.

49 §

Har i ett ärende som gäller beskattning av arv eller gåva, över vilket rättelseyrkande har framställts till skatterättelsenämnden eller i vilket ändring har sökts hos länsrätten, saken till någon del inte varit föremål för prövning eller har vid beskattningen tillämpats oriktiga grunder eller har beskattningen annars i väsentligt avseende blivit oriktigt verkställd, kan ärendet i sin helhet återförvisas till skatteverket eller skatterättelsenämnden för verkställande av ny beskattning eller fattande av nytt beslut.

49 §

Har i ett ärende som gäller beskattning av arv eller gåva, över vilket rättelseyrkande har framställts till skatterättelsenämnden eller i vilket ändring har sökts hos *förvaltningsdomstolen*, saken till någon del inte varit föremål för prövning eller har vid beskattningen tillämpats oriktiga grunder eller har beskattningen annars i väsentligt avseende blivit oriktigt verkställd, kan ärendet i sin helhet återförvisas till *Skatteförvaltningen* eller skatterättelsenämnden för verkställande av ny beskattning eller fattande av nytt beslut.

50 §

Har beskattningen ändrats på ett sätt som inverkar på en annan skattskyldigs beskattning, skall skatteverket genom skatterättelse rätta beskattningen även för denne skattskyldige på ett sätt som motsvarar ändringen (*följdändring*), om rättelsen inte av särskilda skäl är oskälig. En följdändring kan göras även om villkoren för skatterättelse inte uppfylls.

50 §

Har beskattningen ändrats på ett sätt som inverkar på en annan skattskyldigs beskattning, ska *Skatteförvaltningen* genom skatterättelse rätta beskattningen även för denne skattskyldige på ett sätt som motsvarar ändringen (*följdändring*), om rättelsen inte av särskilda skäl är oskälig. En följdändring kan göras även om villkoren för skatterättelse inte uppfylls.

51 §

Har en myndighet genom ett beslut på rättelseyrkande eller besvär förklarat någon vara skattskyldig eller ändrat ett beslut som gäller beskattningen, skall den myndighet som gjort ändringen fastställa grunden för ändringen. En kopia av högsta förvaltningsdomstolens eller länsrättens ovan nämnda beslut skall sändas till länsrätten och skatteverket. Skatteverket rättar beskattningen på grundval av det beslut som avses ovan, med iakttagande i tillämpliga delar av vad som bestäms om skatte-

51 §

Har en myndighet genom ett beslut på rättelseyrkande eller besvär förklarat någon vara skattskyldig eller ändrat ett beslut som gäller beskattningen, ska den myndighet som gjort ändringen fastställa grunden för ändringen. En kopia av högsta förvaltningsdomstolens eller förvaltningsdomstolens ovan nämnda beslut ska sändas till *förvaltningsdomstolen* och *Skatteförvaltningen*. *Skatteförvaltningen* rättar beskattningen på grundval av det beslut som avses ovan, med iakttagande i tillämpli-

Gällande lydelse

Föreslagen lydelse

rättelse.

ga delar av vad som bestäms om skatterättelse.

55 §

På ansökan som en skattskyldig gjort hos skatteverket före verkställandet av beskattningen lämnas en del av arvs- eller gåvoskatten odebiterad, om

Den skattskyldige skall inom tre månader efter en sådan överlåtelse av egendom som avses i 4 mom. göra en anmälan om denna till skatteverket. Vid debiteringen skall 40 § iaktas i tillämpliga delar.

55 §

På ansökan som en skattskyldig gjort hos *Skatteförvaltningen* före verkställandet av beskattningen lämnas en del av arvs- eller gåvoskatten odebiterad, om

Den skattskyldige ska inom tre månader efter en sådan överlåtelse av egendom som avses i 6 mom. göra en anmälan om denna till *Skatteförvaltningen*. Vid debiteringen ska 40 § iaktas i tillämpliga delar.

56 §

Om den för en gårdsbruksenhet, ett annat företag eller en del därav påförda arvs- eller gåvoskattens proportionella andel av hela skatten är 1 700 euro eller mera och om de förutsättningar som nämns i 55 § 1 mom. 1 och 2 punkten föreligger, förlängs betalningstiden för denna del av skatten på ansökan som den skattskyldige före beskattningens verkställande gjort hos skatteverket.

Om den skattskyldige överlåter den huvudsakliga delen av en gårdsbruksenhet, ett annat företag eller en del därav, som avses ovan, bestämmer skatteverket att alla härvid ännu obetalda betalningsposter skall uppbäras i samband med den följande uppbördsraten.

56 §

Om den för en gårdsbruksenhet, ett annat företag eller en del därav påförda arvs- eller gåvoskattens proportionella andel av hela skatten är 1 700 euro eller mera och om de förutsättningar som nämns i 55 § 1 mom. 1 och 2 punkten föreligger, förlängs betalningstiden för denna del av skatten på ansökan som den skattskyldige före beskattningens verkställande gjort hos *Skatteförvaltningen*.

Om den skattskyldige överlåter den huvudsakliga delen av en gårdsbruksenhet, ett annat företag eller en del därav, som avses ovan, bestämmer *Skatteförvaltningen* att alla då ännu obetalda betalningsposter ska uppbäras i samband med den följande uppbördsraten.

Denna lag träder i kraft den 20 .

22.

Lag**om ändring av lotteriskattelagen**

I enlighet med riksdagens beslut
ändras i lotteriskattelagen av den 26 juni 1992 (552/1992) 7 §, 8 § 4 mom., 11 § 1 mom., 12 § 1 mom., 15 § 1 och 4 mom., 16 § 1, 2, 4 och 5 mom. samt 22—24 §,
 av dem 11 § 1 mom. sådant det lyder i lag 612/2009, 15 § 1 och 4 mom. samt 16 § 2 och 4 mom. sådana de lyder i lag 544/1996 samt 16 § 1 mom. sådant det lyder i lag 243/2008, som följer:

Gällande lydelse

7 §

Skattemyndigheter

Skattestyrelsen utövar allmän tillsyn över lotteribeskattningen.

Länsskatteverket fastställer lotteriskatten, övervakar skattebetalningen samt meddelar förhandsbesked och uppbär skatten.

Ärenden som gäller en skattskyldig behandlas av det länsskatteverk inom vars verksamhetsområde den skattskyldige har sin hemkommun enligt beskattningsslagen (482/1958). Om den skattskyldige inte har hemkommun i Finland, behandlas ärendet av Nylands länskatteverk.

8 §

Betalning av skatt och deklarationsskyldighet

På begäran av länsskatteverket skall den skattskyldige inlämna en särskild redovisning, av vilken skall framgå de uppgifter som skattestyrelsen bestämmer.

Föreslagen lydelse

7 §

Skattemyndigheter

Skatteförvaltningen övervakar att lotteriskatten deklarerar och betalas samt utför andra uppgifter i anslutning till lotteribeskattningen.

8 §

Betalning av skatt och deklarationsskyldighet

På begäran av *Skatteförvaltningen* ska den skattskyldige inlämna en särskild redovisning, av vilken ska framgå de uppgifter som Skatteförvaltningen bestämmer.

11 §

Debitering enligt uppskattning

Har den skattskyldige underlåtit att deklarerera skatt eller uppenbart har deklarerat för litet i skatt och har han inte trots uppmaning gett begärda uppgifter, ska skatteverket uppskatta den skatt som inte deklarerats och påföra den skattskyldige skatten. Debiteringen ska verkställas inom fem år från utgången av det kalenderår där den kalendermånad ingår för vilken deklarationen borde ha lämnats in.

11 §

Debitering enligt uppskattning

Har den skattskyldige låtit bli att deklarerera skatt eller uppenbart har deklarerat för litet i skatt och har han inte trots uppmaning gett begärda uppgifter, ska *Skatteförvaltningen* uppskatta den skatt som inte deklarerats och påföra den skattskyldige skatten. Debiteringen ska verkställas inom fem år från utgången av det kalenderår där den kalendermånad ingår för vilken deklarationen borde ha lämnats in.

12 §

Rättelse av debitering

Har ett räknefel eller något annat därmed jämförbart misstag skett vid debiteringen eller konstateras debiteringen i övrigt vara helt eller delvis utan grund, skall länskatteverket rätta debiteringen.

12 §

Rättelse av debitering

Har ett räknefel eller något annat med det jämförbart misstag skett vid debiteringen eller konstateras debiteringen i övrigt vara helt eller delvis utan grund, ska *Skatteförvaltningen* rätta debiteringen.

15 §

Förhandsavgörande

Länskatteverket får på skriftlig ansökan av den som anordnar ett lotteri meddela förhandsavgörande om skyldigheten att betala lotteriskatt.

Ett ärende som gäller förhandsavgörande skall behandlas i brådskande ordning i länskatteverket, länsrätten och högsta förvaltningsdomstolen.

15 §

Förhandsavgörande

Skatteförvaltningen får på skriftlig ansökan av den som anordnar ett lotteri meddela förhandsavgörande om skyldigheten att betala lotteriskatt.

Ett ärende som gäller förhandsavgörande ska behandlas i brådskande ordning i *Skatteförvaltningen, förvaltningsdomstolen* och högsta förvaltningsdomstolen.

16 §

Ändringssökande

Ändring i beslut som skatteverket har fattat med stöd av denna lag får sökas hos förvaltningsdomstolen av den skattskyldige och på

16 §

Ändringssökande

Ändring i beslut som *Skatteförvaltningen* har fattat med stöd av denna lag får sökas hos förvaltningsdomstolen av den skattskyldige

statens vägnar av Enheten för bevakning av skattetagarnas rätt med iakttagande av förvaltningsprocesslagen (586/1996). Besvärstiden är 30 dagar från delfäendet av beslutet. Besvärstiden för Enheten för bevakning av skattetagarnas rätt räknas dock från dagen för beslutet.

I länsrättens beslut får ändring sökas genom besvär hos högsta förvaltningsdomstolen, om högsta förvaltningsdomstolen beviljar besvärstillstånd. På ändringssökande tillämpas då 70 och 71 § lagen om beskattningsförfarande (1558/1995). Tiden för anförande av besvär över länsrättens beslut om förhandsavgörande är dock 30 dagar från delfäendet.

I ett beslut genom vilket länskatteverket har beslutat att inte meddela förhandsavgörande, får ändring inte sökas genom besvär.

Vad lagen om indrivning av skatter och avgifter i utsökningsväg (307/61) stadgar om grundbesvär tillämpas inte på ärenden som avses i denna lag.

22 §

Skyldighet att lämna uppgifter samt granskning av bokföringen

Den som anordnar ett lotteri skall på uppmaning av en behörig tjänsteman vid länskatteverket eller skattestyrelsen lämna uppgifter samt för granskning förete sin bokföring och övriga handlingar som kan behövas för verkställande av lotteribesattningen eller skattegranskningen eller vid behandling av ansökan om ändring i hans beskattning.

23 §

Myndigheternas skyldighet att lämna uppgifter

Myndighet, som beviljar tillstånd att anordna lotteri skall underrätta det länskatteverk som avses i 7 § 3 mom. om meddelat tillstånd.

och på statens vägnar av Enheten för bevakning av skattetagarnas rätt med iakttagande av förvaltningsprocesslagen (586/1996). Besvärstiden är 30 dagar från delfäendet av beslutet. Besvärstiden för Enheten för bevakning av skattetagarnas rätt räknas dock från dagen för beslutet.

I *förvaltningsdomstolens* beslut får ändring sökas genom besvär hos högsta förvaltningsdomstolen, om högsta förvaltningsdomstolen beviljar besvärstillstånd. På ändringssökande tillämpas då 70 och 71 § i lagen om beskattningsförfarande (1558/1995). Tiden för anförande av besvär över *förvaltningsdomstolens* förhandsavgörande är dock 30 dagar från delfäendet.

I ett beslut genom vilket *Skatteförvaltningen* har beslutat att inte meddela förhandsavgörande, får ändring inte sökas genom besvär.

Bestämmelserna om grundbesvär i *lagen om verkställighet av skatter och avgifter* (706/2007) stadgar om grundbesvär tillämpas inte på ärenden som avses i denna lag.

22 §

Skyldighet att lämna uppgifter samt granskning av bokföringen

Den som anordnar ett lotteri ska på uppmaning av *Skatteförvaltningen* lämna uppgifter samt för granskning förete sin bokföring och övriga handlingar som kan behövas för verkställande av lotteribesattningen eller skattegranskningen eller vid behandling av ansökan om ändring i hans beskattning.

23 §

Myndigheternas skyldighet att lämna uppgifter

Den myndighet som beviljar tillstånd att anordna lotteri ska underrätta *Skatteförvaltningen* om det tillstånd som meddelats.

Gällande lydelse

Föreslagen lydelse

24 §

24 §

*Närmare stadganden**Närmare bestämmelser*

Närmare stadganden om verkställigheten av denna lag utfärdas vid behov genom förordning.

Närmare bestämmelser om verkställigheten av denna lag utfärdas vid behov genom förordning av statsrådet.

Denna lag träder i kraft den 20 .

23.**Lag****om ändring av lagen om skatt för titlar**

I enlighet med riksdagens beslut *ändras* i lagen av den 21 december 2001 om skatt för titlar (1388/2001) 5 § 2 mom., 7 § 2 mom. samt 8 och 9 § som följer:

Gällande lydelse

Föreslagen lydelse

5 §

5 §

*Betalning av skatten**Betalning av skatten*

Skattestyrelsen utfärdar närmare bestämmelser om betalningen av skatten och anteckningar som handlingarna skall föras med samt om andra detaljer som gäller förfarandet.

Skatteförvaltningen utfärdar närmare bestämmelser om betalningen av skatten och anteckningar som handlingarna ska föras med samt om andra detaljer som gäller förfarandet.

7 §

7 §

*Rätt till ändringssökande**Rätt till ändringssökande*

Skatteombudet har rätt att anföra besvär på statens vägnar.

Enheten för bevakning av skattetagarnas rätt har rätt att anföra besvär på statens vägnar.

8 §

Återbäring och debitering av skatt på basis av ändringssökande

Skatt som återbärs på basis av ändringssökande skall av skatteverket återbäras jämte ränta, och skatt som påförs på basis av ändringssökande skall av skatteverket påföras jämte dröjsmålspåföljd.

Om skatt återbärs på basis av ändringssökande, skall ränta enligt *förordningen om skatteuppbörd (903/1978)* betalas på återbäringen från den dag skatten betalades fram till återbäringsdagen.

9 §

Tillämpning av bestämmelserna i lagen om skatteuppbörd

Vid återbäring av skatt samt uppbörd och indrivning av skatt som skall betalas till skatteverket iakttas bestämmelserna i lagen om skatteuppbörd (611/1978), om inte något annat bestäms i denna lag eller med stöd av den.

8 §

Återbäring och debitering av skatt på basis av ändringssökande

Skatt som återbärs på basis av ändringssökande ska av *Skatteförvaltningen* återbäras med ränta, och skatt som påförs på basis av ändringssökande ska av Skatteförvaltningen påföras med dröjsmålspåföljd.

Om skatt återbärs på basis av ändringssökande, skall föreskriven ränta betalas på återbäringen från den dag skatten betalades till och med återbäringsdagen.

9 §

Tillämpning av bestämmelserna i lagen om skatteuppbörd

Vid återbäring av skatt samt uppbörd och indrivning av skatt som ska betalas till *Skatteförvaltningen* iakttas bestämmelserna i 22 § i lagen om skatteuppbörd (609/2005), om inte något annat bestäms i denna lag eller med stöd av den.

Denna lag träder i kraft den 20 .

24.

Lag**om ändring av lagen om överlåtelseskatt**

I enlighet med riksdagens beslut

upphävs i lagen av den 29 november 1996 om överlåtelseskatt (931/1996) 39 § 2 mom. och 42 § samt

ändras 3 § 2 mom., 11 § 4 mom., 15 a § 3 mom., 25 § 4 mom., 27 § 5 mom., 28 § 1 mom., 29 § 2 och 3 mom., 30 § 1—3 och 5 mom., 31 § 1 och 3 mom., 32 §, 33 § 1 mom., 34, 35 och 38 §, 39 § 1 och 5 mom., 40 § 1 mom., 41 §, 43 § 1 mom., det inledande stycket i 43 c § 1 mom., 43 c § 5 mom., 44 §, 47 § 1, 3 och 4 mom., 48—50 och 56 § samt 56 b § 3 mom.,

av dem 3 § 2 mom. sådant det lyder i lag 356/1998, 15 a § 3 mom. sådant det lyder i lag 956/2007, 38 § samt 47 § 1, 3 och 4 mom. sådana de lyder i lag 244/2008, det inledande stycket i 43 c § 1 mom. och 43 c § 5 mom. sådana de lyder i lag 171/2007 samt 56 b § 3 mom. sådant det lyder i lag 1085/2005, som följer:

Gällande lydelse

3 §

Skattefrihet enligt internationella avtal

Skatt skall inte betalas, om förvärvaren är en institution inom Europeiska gemenskaperna som är placerad i Finland och egendomen förvärfvas för institutionens officiella bruk. En förutsättning för skattefriheten är att en behörig institution inom Europeiska gemenskaperna har utfärdat ett intyg över att överlåtelsen sker för ovan nämnt ändamål. Ett intyg över överlåtelse av fastighet skall visas upp för inskrivningsmyndigheten då lagfart eller inskrivning söks och ett intyg över överlåtelse av aktier skall visas upp för Nylands skatteverk.

11 §

Skattefrihet för första bostad

När förvärvaren söker lagfart eller inskrivning skall han förete ett utlåtande som länskatteverket för det område inom vilket hans hemkommun är belägen utfärdat om förutsättningarna för skattefrihet.

Föreslagen lydelse

3 §

Skattefrihet enligt internationella avtal

Skatt ska inte betalas, om förvärvaren är en institution inom Europeiska gemenskaperna som är placerad i Finland och egendomen förvärfvas för institutionens officiella bruk. En förutsättning för skattefriheten är att en behörig institution inom Europeiska gemenskaperna har utfärdat ett intyg över att överlåtelsen sker för ovan nämnt ändamål. Ett intyg över överlåtelse av fastighet ska visas upp för inskrivningsmyndigheten då lagfart eller inskrivning söks och ett intyg över överlåtelse av aktier ska visas upp för *Skatteförvaltningen*.

11 §

Skattefrihet för första bostad

När förvärvaren söker lagfart eller inskrivning ska ett utlåtande som *Skatteförvaltningen* utfärdat om förutsättningarna för skattefrihet företes.

15 a §

Överlåtelse av värdepapper som är föremål för offentlig handel

Om förvärvarens förmedlare eller part i överlåtelsen är någon annan än en sådan värdepappershandlare som avses i 22 § 3 mom. i denna lag krävs för skattefrihet att den skattskyldige förvärvaren gör en anmälan enligt 30 § om överlåtelsen inom två månader från överlåtelsen eller att förmedlaren lämnar årsdeklaration om överlåtelsen till skatteförvaltningen enligt 15 § 4 mom. i lagen om beskattningsförfarande (1558/1995).

15 a §

Överlåtelse av värdepapper som är föremål för offentlig handel

Om förvärvarens förmedlare eller part i överlåtelsen är någon annan än en sådan värdepappershandlare som avses i 22 § 3 mom. i denna lag krävs för skattefrihet att den skattskyldige förvärvaren gör en anmälan enligt 30 § om överlåtelsen inom två månader från överlåtelsen eller att förmedlaren lämnar årsdeklaration om överlåtelsen till *Skatteförvaltningen* enligt 15 § 4 mom. i lagen om beskattningsförfarande (1558/1995).

25 §

Skattefrihet för första bostad

Angående förutsättningarna för skattefrihet skall förvärvaren inom den tid som 21 § stadgar till det länsskatteverk inom vars område hans hemkommun är belägen lämna utredning på en blankett som skattestyrelsen fastställer. I de fall som avses i 21 § 3 mom. skall utredningen ges värdepappershandlaren, auktionsförrättaren eller fastighetsmäklaren i samband med att överlåtelseavtalet ingås.

25 §

Skattefrihet för första bostad

I fråga om förutsättningarna för skattefrihet ska förvärvaren inom den tid som anges i 21 § till *Skatteförvaltningen* lämna en utredning på en blankett som *Skatteförvaltningen* fastställer. I de fall som avses i 21 § 3 mom. ska utredningen ges värdepappershandlaren, auktionsförrättaren eller fastighetsmäklaren i samband med att överlåtelseavtalet ingås.

27 §

Betalning av skatten

Skattestyrelsen utfärdar närmare bestämmelser om vilken kvitteringsanteckning som skall göras på handlingen, kvitton som skall bifogas handlingen samt om övriga detaljer i förfarandet.

27 §

Betalning av skatten

Skatteförvaltningen utfärdar närmare bestämmelser om vilken kvitteringsanteckning som ska göras på handlingen, kvitton som ska bifogas handlingen samt om övriga detaljer i förfarandet.

28 §

Skattetillägg som skall betalas på eget initiativ

Om skatten betalas på eget initiativ efter att den för betalningen av skatten stadgade tiden har gått ut, skall på skatten samtidigt betalas skattetillägg från den dag som följer på den stadgade betalningsdagen och fram till betalningsdagen enligt vad lagen om skattetillägg och förseningsränta (1556/1995) stadgar. Betalas skattetillägget inte på eget initiativ, debiterar länsskatteverket skattetillägg.

28 §

Skattetillägg som ska betalas på eget initiativ

Om skatten betalas på eget initiativ efter att den tid som angetts för betalning av skatten har gått ut, ska på skatten samtidigt betalas skattetillägg från den dag som följer på den angivna betalningsdagen och fram till betalningsdagen enligt vad som bestäms i lagen om skattetillägg och förseningsränta (1556/1995). Betalas skattetillägget inte på eget initiativ, debiterar *Skatteförvaltningen* skattetillägg.

29 §

Utredning som skall företas om överlåtelse av fastighet

Är vederlaget för den överlåtna egendomen annat än pengar eller en penningfordran, skall sökanden dessutom förete ett utlåtande av länsskatteverket för den kommun där fastigheten är belägen, angående vederlagets gängse värde vid överlåtelsepunkten. I de fall som avses i 4 § 4 mom. skall utlåtande ges om den överlåtna egendomens gängse värde.

Länsskatteverket ger också annars utlåtanden om omständigheter som påverkar skattens belopp.

29 §

Utredning som ska företas om överlåtelse av fastighet

Är vederlaget för den överlåtna egendomen annat än pengar eller en penningfordran, ska sökanden dessutom förete ett utlåtande av *Skatteförvaltningen* om vederlagets gängse värde vid överlåtelsepunkten. I de fall som avses i 4 § 4 mom. ska utlåtande ges om den överlåtna egendomens gängse värde.

Skatteförvaltningen ger också annars utlåtanden om omständigheter som påverkar skattens belopp.

30 §

Anmälan om överlåtelse av värdepapper och byggnader

Den som förvärvar värdepapper skall inom den tid som stadgas för betalningen av skatten förete utredning om att skatten är betald samt anmäla överlåtelseobjektet, parterna, köpeskillingen samt övriga upplysningar och utredningar som skattestyrelsen bestämmer till det länsskatteverk inom vars område hans hemkommun är belägen.

Förvärvaren av en byggnad som avses i 5 §

30 §

Anmälan om överlåtelse av värdepapper och byggnader

Den som förvärvar värdepapper ska inom den tid som anges för betalningen av skatten till *Skatteförvaltningen* lämna en utredning om att skatten är betald samt anmäla överlåtelseobjektet, parterna, köpeskillingen samt övriga upplysningar och utredningar som *Skatteförvaltningen* bestämmer.

Förvärvaren av en byggnad som avses i 5 §

1 mom. 3 punkten skall inom den tid som stadgas för betalningen av skatten förete utredning om att skatten är betald och ge de uppgifter som nämns i 1 mom. till det länskatteverk inom vars område byggnaden är belägen.

Anmälan samt övriga uppgifter och utredningar skall lämnas på en av skattestyrelsen fastställd blankett, om inte skattestyrelsen bestämmer annat.

I de fall som avses i 21 § 3 mom. 3 punkten lämnas anmälan av fastighetsmäklaren inom den tid och på det sätt som skattestyrelsen föreskriver.

31 §

Redovisnings- och anmälningsplikt för den som är skyldig att bära upp skatten

En värdepappershandlare skall till länsskatteverket betala den skatt som han har uppburit under en kalendermånad före den 15 dagen i följande kalendermånad och lämna in anmälan enligt 30 §, inom den tid och på det sätt som skattestyrelsen föreskriver.

Den som är skyldig att bära upp skatten skall ge förvärvaren ett intyg över uppburit skatt, enligt vad skattestyrelsen bestämmer.

32 §

Tillsyn

Länsskatteverket utövar tillsyn över att stadgandena om skyldighet att betala skatt enligt denna lag iakttas. Handlingar som behövs för tillsynen samt övrig behövlig utredning skall på begäran företas för länsskatteverket.

1 mom. 3 punkten ska inom den tid som anges för betalningen av skatten lämna en utredning om att skatten är betald och ge de uppgifter som nämns i 1 mom. till *Skatteförvaltningen*.

Anmälan samt övriga uppgifter och utredningar ska lämnas på en blankett som *Skatteförvaltningen* fastställer, om inte *Skatteförvaltningen* bestämmer något annat.

I de fall som avses i 21 § 3 mom. 3 punkten lämnas anmälan av fastighetsmäklaren. *Skatteförvaltningen utfärdar närmare bestämmelser om när och hur anmälan ska lämnas.*

31 §

Redovisnings- och anmälningsplikt för den som är skyldig att bära upp skatten

En värdepappershandlare ska till *Skatteförvaltningen* betala den skatt som han har uppburit under en kalendermånad före den 15 dagen i följande kalendermånad *samt* lämna in anmälan enligt 30 §. *Skatteförvaltningen utfärdar närmare bestämmelser om när och hur anmälan ska lämnas.*

Den som är skyldig att bära upp skatten *ska* ge förvärvaren ett intyg över *den skatt som uppburits*. *Skatteförvaltningen utfärdar närmare bestämmelser om lämnande av intyg.*

32 §

Tillsyn

Skatteförvaltningen utövar tillsyn över att bestämmelserna om skyldighet att betala skatt enligt denna lag iakttas. Handlingar som behövs för tillsynen samt övrig behövlig utredning ska på begäran företas för *Skatteförvaltningen*.

33 §

Debitering

Har skatten inte betalats inom den tid som stadgas i 7 eller 21 §, debiterar länskatteverket skatten jämte förhöjning och skattetillägg av den som är ansvarig för betalningen av skatten.

33 §

Debitering

Har skatten inte betalats inom den tid som anges i 7 eller 21 §, debiterar *Skatteförvaltningen* skatten samt förhöjning och skattetillägg av den som är ansvarig för betalningen av skatten.

34 §

Debitering av skatt hos den som är skyldig att bära upp skatten

Har den som är skyldig att bära upp skatt inte inom den tid som 31 § stadgar betalt den skatt som han har burit upp av förvärvaren, skall länskatteverket inom fem år från utgången av det år under vilket skatten har uppburits debitera skatten jämte förhöjning och dröjsmålspåföljder av den uppbördsskyldige.

34 §

Debitering av skatt hos den som är skyldig att bära upp skatten

Har den som är skyldig att bära upp skatt inte inom den tid som anges i 31 § betalt den skatt som han har burit upp av förvärvaren, ska *Skatteförvaltningen* inom fem år från utgången av det år under vilket skatten har uppburits debitera skatten samt förhöjning och dröjsmålspåföljder av den uppbördsskyldige.

35 §

Debitering enligt uppskattning

Har betalning av skatt eller inbetalning av uppburen skatt försumrats eller är det uppenbart att ett alltför lågt belopp har betalats i skatt och har den skattskyldige eller den som ansvarar för skatten trots uppmaning underlåtit att ge de upplysningar som behövs för debiteringen, skall länskatteverket debitera skatten enligt uppskattning så som 33 och 34 § stadgar.

35 §

Debitering enligt uppskattning

Har betalning av skatt eller inbetalning av uppburen skatt försumrats eller är det uppenbart att ett alltför lågt belopp har betalats i skatt och har den skattskyldige eller den som ansvarar för skatten trots uppmaning låtit bli att ge de upplysningar som behövs för debiteringen, ska *Skatteförvaltningen* debitera skatten enligt uppskattning så som anges i 33 och 34 §.

38 §

Beslut på begäran av Enheten för bevakning av skattetagarnas rätt

Om Enheten för bevakning av skattetagarnas rätt anser att en skattskyldig ska påföras skatt, skattetillägg eller skatteförhöjning, ska skatteverket på enhetens begäran fatta beslut i

38 §

Beslut på begäran av Enheten för bevakning av skattetagarnas rätt

Anser Enheten för bevakning av skattetagarnas rätt att en skattskyldig ska påföras skatt, skattetillägg eller skatteförhöjning, ska *Skatteförvaltningen* på enhetens begäran fatta

saken.

beslut i saken.

39 §

Förhandsavgörande

Länsskatteverket får på skriftlig ansökan meddela förhandsavgörande om skyldigheten att betala överlåtelseskatt samt om skattens belopp.

Förhandsavgörandet meddelas av det länskatteverk inom vars område sökandens hemkommun är belägen eller, om sökanden inte har hemkommun i Finland, av Nylands länskatteverk.

Ett ärende som gäller förhandsavgörande skall behandlas i brådskande ordning i länskatteverket, länsrätten och högsta förvaltningsdomstolen.

40 §

Betalning av skatt utan grund

Har någon betalt skatt utan grund eller till ett för stort belopp, skall länskatteverket på ansökan av den som saken gäller återbära den överbetalda skatten.

41 §

Återbäring av skatt med anledning av att gåvoskatt har påförts

Har även gåvoskatt påförts för en överlåtelse för vilken har betalats överlåtelseskatt, skall länskatteverket på ansökan återbära den överbetalda överlåtelseskatten.

42 §

Överlåtelse av fastigheter inom utvecklingsområden

Länsskatteverket betalar på ansökan tillbaka skatt som har betalats för överlåtelse av en

39 §

Förhandsavgörande

Skatteförvaltningen får på skriftlig ansökan meddela förhandsavgörande om skyldigheten att betala överlåtelseskatt samt om skattens belopp.

(2 mom. upphävs)

Ett ärende som gäller förhandsavgörande ska behandlas i brådskande ordning i *Skatteförvaltningen, förvaltningsdomstolen* och högsta förvaltningsdomstolen.

40 §

Betalning av skatt utan grund

Har någon betalt skatt utan grund eller till ett för stort belopp, ska *Skatteförvaltningen* på ansökan av den som saken gäller återbära den överbetalda skatten.

41 §

Återbäring av skatt med anledning av att gåvoskatt har påförts

Har även gåvoskatt påförts för en överlåtelse för vilken har betalats överlåtelseskatt, ska *Skatteförvaltningen* på ansökan återbära den överbetalda överlåtelseskatten.

42 §

Överlåtelse av fastigheter inom utvecklingsområden

(upphävs)

fastighet inom det utvecklingsområde som avses i lagen om höjda avskrivningar på investeringar inom utvecklingsområdet (1262/93). För att skatten skall betalas tillbaka förutsätts att fastigheten under åren 1994—1997 har överlåtits till en skattskyldig som har skaffat den för en ny produktionsinrättning eller ett nytt turistföretag som avses i nämnda lag eller för utvidgning av produktionsinrättningen eller turistföretaget. Besitts lägenheterna i en ny byggnad på fastigheten sedan de har blivit färdiga huvudsakligen av inrättningar eller företag som bedriver produktion enligt nämnda lag, återbärs skatt som har betalats på överlåtelsen även till ett i 10 § 10 punkten inkomstskattelagen avsett företag eller andelslag som ansöker därom.

Skatt betalas tillbaka dock endast för den del av köpeskillingen som hänför sig till byggnader vilka behövs i produktionen eller turistföretagsverksamheten samt till tomtmarken för dessa byggnader, enligt vad som framgår av ett intyg av länsskatteverket för den kommun där fastigheten är belägen.

Ansökan skall göras inom tre år från det att skatten betalades.

43 §

Överlåtelse av fastighet eller värdepapper i samband med verksamhetsöverlåtelse

Har i de fall som avses i 52 d § lagen om beskattning av inkomst av näringsverksamhet fastighet eller värdepapper som hör till den överlåtna verksamheten överlåtits till ett samfund som har bildats för att fortsätta verksamheten, skall länsskatteverket på ansökan återbära den skatt som har betalats på förvärvet. Har ansökan gjorts och utredning om att ovan nämnda villkor är uppfyllda företetts redan innan skatten betalas, kan länsskatteverket besluta att ingen skatt skall betalas. Ett lagakraftvunnet beslut härom skall iakttas vid ansökan om lagfart och inskrivning om sökanden yrkar det.

43 §

Överlåtelse av fastighet eller värdepapper i samband med verksamhetsöverlåtelse

Har i de fall som avses i 52 d § i lagen om beskattning av inkomst av näringsverksamhet en fastighet eller värdepapper som hör till den överlåtna verksamheten överlåtits till ett samfund som har bildats för att fortsätta verksamheten, ska Skatteförvaltningen på ansökan återbära den skatt som har betalats på förvärvet. Har ansökan gjorts och utredning om att de villkor som nämns ovan är uppfyllda företetts redan innan skatten betalas, kan Skatteförvaltningen besluta att ingen skatt ska betalas. Ett lagakraftvunnet beslut om detta ska iakttas vid ansökan om lagfart och inskrivning om sökanden yrkar det.

43 c §

Temporär skattefrihet vid vissa strukturarrangemang inom utbildningen

Skatteverket återbetalar på ansökan betald skatt, om

Om ansökan har gjorts och utredning har lämnats om att villkoren för skattefri överlåtelse är uppfyllda redan innan skatten har betalats, kan skatteverket besluta att skatt inte skall betalas.

43 c §

Temporär skattefrihet vid vissa strukturarrangemang inom utbildningen

Skatteförvaltningen återbetalar på ansökan betald skatt, om

Om ansökan har gjorts och utredning har lämnats om att villkoren för skattefri överlåtelse är uppfyllda redan innan skatten har betalats, kan Skatteförvaltningen besluta att skatt inte ska betalas.

44 §

Återbäring av skatt som har betalats på första bostad

Om förutsättningarna för skattefrihet enligt 11 eller 25 § uppfylls först efter att skatten redan har betalats, skall länskatteverket på ansökan återbetala skatten. Skatt återbärs dock inte till högre belopp än vad skatten på överlåtelsen skulle ha uppgått till vid betalning inom den tid som 7 eller 21 § stadgar.

44 §

Återbäring av skatt som har betalats på första bostad

Om förutsättningarna för skattefrihet enligt 11 eller 25 § uppfylls först efter att skatten redan har betalats, ska Skatteförvaltningen på ansökan återbetala skatten. Skatt återbärs dock inte till högre belopp än vad skatten på överlåtelsen skulle ha uppgått till vid betalning inom den tid som bestäms i 7 eller 21 §.

47 §

Besvär hos förvaltningsdomstolen

Ändring i skatteverkets beslut söks genom besvär hos den förvaltningsdomstol till vars domkrets skatteverket hör. I ett beslut genom vilket en ansökan om förhandsavgörande har avslagits får ändring inte sökas genom besvär. Besvärsskriften ska tillställas skatteverket eller förvaltningsdomstolen inom besvärstiden.

47 §

Besvär hos förvaltningsdomstolen

Ändring i Skatteförvaltningens beslut söks genom besvär hos den förvaltningsdomstol inom vars domkrets den fastighet som avses i beslutet är belägen eller inom vars område det samfund vars emitterade värdepapper beslutet gäller har sin hemort. Gäller beslutet både en fastighet och värdepapper, söks ändring hos den förvaltningsdomstol inom vars domkrets fastigheten är belägen. Kan denna grund inte användas, ska besvären lämnas till Helsingfors förvaltningsdomstol. I ett beslut om att förhandsavgörande inte meddelas får ändring inte sökas genom besvär. Besvärsskriften ska tillställas Skatteförvaltningen eller förvaltningsdomstolen inom besvärstiden.

Gällande lydelse

Föreslagen lydelse

Över besvär som Enheten för bevakning av skattetagarnas rätt inlämnat och över besvär som en part inlämnat ska skatteverket bereda respektive motpart tillfälle att inge bemötande och vid behov även genmäle. Besvärsskriften jämte handlingar, till vilka även skatteverkets utlåtande ska fogas, ska utan dröjsmål sändas till förvaltningsdomstolen.

Om skatteverket enligt 48 § rättar sitt beslut enligt det framställda yrkandet, förfaller besvärerna. Till den del som skatteverket anser att besvärerna inte ger anledning att rätta beslutet ska det ge sitt utlåtande med anledning av besvärerna.

48 §

Rättelse

Konstaterar länskatteverket med anledning av besvär att dess beslut är felaktigt till nackdel för den skattskyldige eller för den som ansvarar för skatten, skall länskatteverket rätta felet i beslutet och betala tillbaka den överbetalda skatten eller den skatt som inte har återburits, om inte saken har avgjorts genom beslut på besvär.

49 §

Besvär hos högsta förvaltningsdomstolen

I länsrättens beslut får ändring sökas genom besvär hos högsta förvaltningsdomstolen, om högsta förvaltningsdomstolen beviljar besvärstillstånd. Vid sökande av ändring iakttas vad 70 och 71 § lagen om beskattningsförfarande (1558/1995) stadgar. Besvär över länsrättens beslut beträffande ett förhandsavgörande får dock anföras inom 30 dagar från delfäendet.

50 §

Återbäring eller debitering av skatt med anledning av ändringssökande

När ett beslut som har meddelats med anledning av besvär har vunnit laga kraft skall

Över besvär som Enheten för bevakning av skattetagarnas rätt inlämnat och över besvär som en part inlämnat ska *Skatteförvaltningen* ge respektive motpart tillfälle att inge bemötande och vid behov även genmäle. Besvärsskriften med handlingar, till vilka även Skatteförvaltningens utlåtande ska fogas, ska utan dröjsmål sändas till förvaltningsdomstolen.

Om *Skatteförvaltningen* enligt 48 § rättar sitt beslut enligt det framställda yrkandet, förfaller besvärerna. Till den del som *Skatteförvaltningen* anser att besvärerna inte ger anledning att rätta beslutet ska den ge sitt utlåtande med anledning av besvärerna.

48 §

Rättelse

Konstaterar *Skatteförvaltningen* med anledning av besvär att dess beslut är felaktigt till nackdel för den skattskyldige eller för den som ansvarar för skatten, ska *Skatteförvaltningen* rätta felet i beslutet och betala tillbaka den överbetalda skatten eller den skatt som inte har återburits, om inte saken har avgjorts genom beslut på besvär.

49 §

Besvär hos högsta förvaltningsdomstolen

I *förvaltningsdomstolens* beslut får ändring sökas genom besvär hos högsta förvaltningsdomstolen, om högsta förvaltningsdomstolen beviljar besvärstillstånd. Vid sökande av ändring iakttas då 70 och 71 § i lagen om beskattningsförfarande (1558/1995). Tiden för anförande av besvär över *förvaltningsdomstolens* beslut om förhandsavgörande är dock 30 dagar från delfäendet.

50 §

Återbäring eller debitering av skatt med anledning av ändringssökande

När ett beslut som har meddelats med anledning av besvär har vunnit laga kraft ska

länsskatteverket återbära skatten jämte ränta eller debitera skatten jämte dröjsmålspåföljder.

Skatteförvaltningen återbära skatten med ränta eller debitera skatten med dröjsmålspåföljder.

56 §

Tillämpning av lagen om skatteuppbörd

Angående återbäring av skatt samt uppbörd, indrivning och redovisning av skatt som skall betalas till länsskatteverket iakttas stadgandena i lagen om skatteuppbörd (611/1978), om inte något annat stadgas i denna lag eller med stöd av den.

56 §

Tillämpning av lagen om skatteuppbörd

Vid återbäring av skatt samt uppbörd, indrivning och redovisning av skatt som ska betalas till *Skatteförvaltningen* iakttas bestämmelserna i lagen om skatteuppbörd (609/2005), om inte något annat bestäms i denna lag eller med stöd av den.

56 b §

Elektronisk kommunikation och signering

Skattestyrelsen meddelar närmare föreskrifter om på vilket sätt deklarationer och andra handlingar skall vara certifierade för att kunna lämnas in på elektronisk väg.

56 b §

Elektronisk kommunikation och signering

Skatteförvaltningen meddelar närmare föreskrifter om på vilket sätt deklarationer och andra handlingar ska vara certifierade för att kunna lämnas in på elektronisk väg.

Denna lag träder i kraft den 20 .

25.

Lag**om ändring av fastighetsskattelagen**

I enlighet med riksdagens beslut
upphävs i fastighetsskattelagen av den 20 juli 1992 (654/1992) 17 och 20 §, sådana de lyder i lag 506/1998, och
ändras 11 § 4 mom., 14 § 3 mom., 16 och 18 §, 20 a § 1 och 3 mom., 21 § 1 och 4 mom., 22 §, rubriken för 26 §, 26 § 1 och 3 mom. samt 28 §, sådana de lyder, 11 § 3 mom. i lag 1026/1999, 14 § 3 mom. och 20 a § 1 och 3 mom. i lag 1131/2005, 16 och 18 §, 21 § 1 och 4 mom., rubriken för 26 § samt 28 § i nämnda lag 506/1998, 22 § i lagarna 1348/1999, 912/2001 och 1069/2003 samt 26 § 1 och 3 mom. i lag 245/2008, som följer:

*Gällande lydelse**Föreslagen lydelse*

11 §

11 §

*Allmän fastighetsskatteprocentsats**Allmän fastighetsskatteprocentsats*

Kommunen skall meddela fastighetsskatteprocentsatserna till Skattestyrelsen senast den 17 november året före skatteåret. Skattestyrelsen kan förlänga tidsfristen för meddelandet. Har anmälan inte gjorts inom utsatt tid, får fastighetsskatteprocentsatsen för det föregående året iaktas i beskattningen, dock minst den lägsta skatteprocentsatsen enligt lagen.

Kommunen ska meddela fastighetsskatteprocentsatserna till *Skatteförvaltningen* senast den 17 november året före skatteåret. *Skatteförvaltningen* kan förlänga tidsfristen för meddelandet. Har anmälan inte gjorts inom utsatt tid, får fastighetsskatteprocentsatsen för det föregående året iaktas i beskattningen, dock minst den lägsta skatteprocentsatsen enligt lagen.

14 §

14 §

*Skatteprocentsatsen för vissa anläggningar**Skatteprocentsatsen för vissa anläggningar*

Kraftverkets ägare skall lägga fram en utredning om kraftverkets nominella effekt. Skattestyrelsen utfärdar närmare föreskrifter om de uppgifter som skall lämnas samt om när och hur de skall lämnas.

Kraftverkets ägare ska lägga fram en utredning om kraftverkets nominella effekt. *Skatteförvaltningen* kan utfärda närmare föreskrifter om de uppgifter som ska lämnas samt om när och hur de ska lämnas.

16 §

16 §

*Den skattskyldiges deklarationsskyldighet**Den skattskyldiges deklarationsskyldighet*

Den skattskyldige skall på uppmaning lämna

Den skattskyldige ska på uppmaning lämna

na skatteverket de uppgifter och utredningar som kan behövas för verkställande av fastighetsbeskattningen eller för ändringssökande. Om den skattskyldiges skyldighet att lämna uppgifter för verkställande av beskattningen gäller i tillämpliga delar vad som i 2 kap. lagen om beskattningsförfarande (1558/1995) bestäms om den skattskyldiges deklarations-skyldighet.

Skatteförvaltningen de uppgifter och utredningar som kan behövas för verkställande av fastighetsbeskattningen eller för ändringssökande. Om den skattskyldiges skyldighet att lämna uppgifter för verkställande av beskattningen gäller i tillämpliga delar vad som i 2 kap. i lagen om beskattningsförfarande (1558/1995) bestäms om den skattskyldiges deklarationsskyldighet.

17 §

Skatteverkets skyldighet att lämna uppgifter

Om en fastighet är belägen inom tjänsteområdet för något annat skatteverk än det som verkställer beskattningen, skall skatteverket i den kommun där fastigheten är belägen lämna de för verkställandet av beskattningen behövliga uppgifterna till det skatteverk som verkställer beskattningen.

17 §

Skatteverkets skyldighet att lämna uppgifter

(upphävs)

18 §

Skatteverkets rätt att få uppgifter samt att utföra granskning

I fråga om skatteverkets rätt att för verkställande av fastighetsbeskattning få uppgifter av utomstående och myndigheter samt i fråga om rätten att granska dem gäller i tillämpliga delar vad som i 3 kap. lagen om beskattningsförfarande bestäms om utomståendes och myndigheters skyldighet att lämna uppgifter.

18 §

Skatteförvaltningens rätt att få uppgifter samt att utföra granskning

I fråga om *Skatteförvaltningens* rätt att för verkställande av fastighetsbeskattning få uppgifter av utomstående och myndigheter samt i fråga om rätten att granska dem gäller i tillämpliga delar vad som i 3 kap. i lagen om beskattningsförfarande bestäms om utomståendes och myndigheters skyldighet att lämna uppgifter.

20 §

Myndighet som verkställer beskattningen

Beskattningen verkställs av skatteverket. Skattestyrelsen bestämmer hur verkställandet av beskattningen fördelas mellan olika skatteverk.

20 §

Myndighet som verkställer beskattningen

(upphävs)

20 a §

Kommunens skyldighet att lämna uppgifter

En kommun som fastställer den skatteprocentsats som avses i 12 a eller 12 b § utreder samtidigt årligen de byggplatser som avses i 12 a eller 12 b § och meddelar dem samt andra nödvändiga uppgifter och handlingar till skatteverket för verkställande av beskattningen och ändringssökande.

Skattestyrelsen utfärdar närmare föreskrifter om de uppgifter som skall lämnas samt om när och hur de skall lämnas.

20 a §

Kommunens skyldighet att lämna uppgifter

En kommun som fastställer den skatteprocentsats som avses i 12 a eller 12 b § utreder samtidigt årligen de byggplatser som avses i 12 a eller 12 b § och meddelar dem samt andra nödvändiga uppgifter och handlingar till *Skatteförvaltningen* för verkställande av beskattningen och ändringssökande.

Skatteförvaltningen kan utfärda närmare föreskrifter om de uppgifter som ska lämnas samt om när och hur de ska lämnas.

21 §

Förhandsavgörande

Skatteverket får på skriftlig ansökan av den skattskyldige meddela förhandsavgörande som gäller fastighetsskatt. *Förhandsavgörandet meddelas av det skatteverk som verkställer beskattningen.*

Ett ärende som gäller förhandsavgörande skall behandlas i brådskande ordning i skatteverket, länsrätten och högsta förvaltningsdomstolen.

21 §

Förhandsavgörande

Skatteförvaltningen får på skriftlig ansökan av den skattskyldige meddela förhandsavgörande som gäller fastighetsskatt.

Ett ärende som gäller förhandsavgörande ska behandlas skyndsamt i *Skatteförvaltningen, förvaltningsdomstolen* och högsta förvaltningsdomstolen.

22 §

Verkställande av beskattning

När skatteverket verkställer beskattningen beräknar och debiterar det fastighetsskatten.

Fastighetsskatt påförs inte om beloppet av den skattskyldiges skatt skulle bli mindre än 17 euro. Fastighetsbeskattningen slutförs vid den tidpunkt som skattestyrelsen bestämt, dock senast vid utgången av kalenderåret.

Skatteverket kan verkställa den ordinarie fastighetsbeskattningen på grundval av de uppgifter som finns i skatteförvaltningens register och som erhållits av den skattskyldige utan att höra den skattskyldige. I övrigt gäller angående hörande och motivering i tillämpliga delar vad som bestäms därom i lagen om

22 §

Verkställande av beskattning

Skatteförvaltningen verkställer fastighetsbeskattningen.

Fastighetsskatt påförs inte om beloppet av den skattskyldiges skatt skulle bli mindre än 17 euro. Fastighetsbeskattningen slutförs vid den tidpunkt som *Skatteförvaltningen* bestämt, dock senast vid utgången av kalenderåret.

Fastighetsbeskattningen kan verkställas på grundval av de uppgifter som finns i *Skatteförvaltningen* register och som erhållits av den skattskyldige utan att höra den skattskyldige. I övrigt gäller i fråga om hörande och motivering i tillämpliga delar vad som be-

beskattningsförfarande.

stäms om detta i lagen om beskattningsförfarande.

26 §

Sökande av ändring i skatteverkets och skatterättelsenämndens beslut

Den som är skattskyldig enligt denna lag eller den som är ansvarig för betalningen av skatten liksom även Enheten för bevakning av skattetagarnas rätt eller den kommun där fastigheten är belägen får söka ändring i beskattningen genom skriftligt rättelseyrkande. Rättelseyrkandet framställs hos skatterättelsenämnden *vid det skatteverk som har eller som borde ha verkställt beskattningen*. Ändring i ett beslut på ett rättelseyrkande söks genom besvär hos den förvaltningsdomstol inom vars domkrets fastigheten är belägen eller, om beskattningen har verkställts i den skattskyldiges hemkommun, hos den förvaltningsdomstol till vars domkrets den skattskyldiges hemkommun hör. Om personer på vilka inkomstskattelagens bestämmelser om makar tillämpas har sin hemkommun inom domkretsen för olika förvaltningsdomstolar, söks ändring i skatterättelsenämndens beslut hos den förvaltningsdomstol inom vars domkrets den make har sin hemkommun enligt vilken behörigt skatteverk bestäms med stöd av 6 § 3 mom. i lagen om beskattningsförfarande.

Ändring i ett förhandsavgörande enligt 21 § söks genom besvär hos den förvaltningsdomstol inom vars domkrets fastigheten är belägen eller, om beskattningen verkställs i den skattskyldiges hemkommun, hos den förvaltningsdomstol till vars domkrets den skattskyldiges hemkommun hör. Om personer på vilka inkomstskattelagens bestämmelser om makar tillämpas har sin hemkommun inom domkretsen för olika förvaltningsdomstolar, söks ändring i ett förhandsavgörande hos den förvaltningsdomstol inom vars domkrets den make har sin hemkommun enligt vilken behörigt skatteverk bestäms med stöd av 6 § 3 mom. i lagen om beskattningsförfarande. Besvärsrätt har den som ansökt om förhandsavgörandet, Enheten för bevakning av skatte-

26 §

Sökande av ändring i Skatteförvaltningens och skatterättelsenämndens beslut

Den som är skattskyldig enligt denna lag eller den som är ansvarig för betalningen av skatten liksom även Enheten för bevakning av skattetagarnas rätt eller den kommun där fastigheten är belägen får söka ändring i beskattningen genom skriftligt rättelseyrkande. Rättelseyrkandet framställs hos skatterättelsenämnden. Ändring i ett beslut på ett rättelseyrkande söks genom besvär hos den förvaltningsdomstol till vars domkrets den skattskyldiges hemkommun hör. Om personer på vilka inkomstskattelagens bestämmelser om makar tillämpas har sin hemkommun inom domkretsen för olika förvaltningsdomstolar, söks ändring i skatterättelsenämndens beslut hos den förvaltningsdomstol inom vars domkrets den äldre av dessa personer har sin hemkommun. *Är personerna lika gamla, är förvaltningsdomstolen för den vars personbeteckning har ett lägre individuellt nummer behörig förvaltningsdomstol. Kan nämnda grunder inte tillämpas, ska besvären lämnas till Helsingfors förvaltningsdomstol.*

Ändring i ett förhandsavgörande enligt 21 § söks genom besvär hos den förvaltningsdomstol till vars domkrets den skattskyldiges hemkommun hör. Om personer på vilka inkomstskattelagens bestämmelser om makar tillämpas har sin hemkommun inom domkretsen för olika förvaltningsdomstolar, söks ändring i ett förhandsavgörande hos den förvaltningsdomstol inom vars domkrets den äldre av makarna har sin hemkommun. *Är personerna lika gamla, är förvaltningsdomstolen för den vars personbeteckning har ett lägre individuellt nummer behörig förvaltningsdomstol. Kan nämnda grunder inte tillämpas, ska besvären lämnas till Helsingfors förvaltningsdomstol.* Besvärsrätt har den som ansökt om förhandsavgörandet, Enheten för

*Gällande lydelse**Föreslagen lydelse*

tagarnas rätt och den kommun där fastigheten är belägen. Besvärsskriften ska tillställas förvaltningsdomstolen eller skatteverket inom besvärstiden. Besvären ska anföras inom 30 dagar från delfäendet av förhandsavgörandet. För Enheten för bevakning av skattetagarnas rätt och kommunen beräknas tidsfristen från det att beslutet fattades.

bevakning av skattetagarnas rätt och den kommun där fastigheten är belägen. Besvärsskriften ska tillställas förvaltningsdomstolen eller *Skatteförvaltningen* inom besvärstiden. Besvären ska anföras inom 30 dagar från delfäendet av förhandsavgörandet. För Enheten för bevakning av skattetagarnas rätt och kommunen beräknas tidsfristen från det att beslutet fattades.

28 §

28 §

*Skatteuppbörd**Skatteuppbörd*

Uppbörd, indrivning och återbäring av fastighetsskatt verkställs enligt bestämmelserna i lagen om skatteuppbörd (611/1978) eller enligt vad som bestäms med stöd av den. *Uppbördsmyndighet är det skatteverk som har debiterat fastighetsskatten.*

Uppbörd, indrivning och återbäring av fastighetsskatt verkställs enligt bestämmelserna i lagen om skatteuppbörd (609/2005) eller enligt vad som bestäms med stöd av den.

Denna lag träder i kraft den 20 .

26.

Lag**om ändring av 12 § i lagen om hundskatt**

I enlighet med riksdagens beslut *ändras* i lagen av den 29 juni 1979 om hundskatt (590/1979) 12 § 1 och 3 mom., sådana de lyder, det förstnämnda i lag 264/1989 och det sistnämnda i lag 1570/1995, som följer:

*Gällande lydelse**Föreslagen lydelse*

12 §

12 §

Över kommunstyrelsens eller i instruktionen nämnd tjänsteinnehavares beslut med anledning av rättelseanspråk får besvär anföras inom 30 dagar från delfäendet hos den länsrätt inom vars domkrets kommunen finns. I övrigt skall vid ändringssökande iaktas lagen om ändringssökande i förvaltningsärenden (154/1950).

Över kommunstyrelsens eller en i instruktionen nämnd tjänsteinnehavares beslut med anledning av rättelseanspråk får besvär anföras inom 30 dagar från delfäendet hos den *förvaltningsdomstol* inom vars domkrets kommunen finns. I övrigt ska vid ändringssökande iaktas *förvaltningsprocesslagen* (586/1996).

I länsrättens beslut får ändring sökas genom besvär hos högsta förvaltningsdomstolen, om

I *förvaltningsdomstolens* beslut får ändring sökas genom besvär hos högsta förvaltnings-

högsta förvaltningsdomstolen beviljar besvärstillstånd. På ändringssökande tillämpas då 70 och 71 § lagen om beskattningsförfarande (1558/1995).

domstolen, om högsta förvaltningsdomstolen beviljar besvärstillstånd. På ändringssökande tillämpas då 70 och 71 § i lagen om beskattningsförfarande (1558/1995).

Denna lag träder i kraft den 20 .

27.

Lag

om ändring av mervärdesskattelagen

I enlighet med riksdagens beslut

upphävs i mervärdesskattelagen av den 30 december 1993 (1501/1993) 13 c § 5 mom. och 203 §, sådana de lyder, 13 c § 5 mom. i lag 1486/1994 och 203 § i lag 700/1994, samt *ändras* 13 a § 1 mom., 26 f §, 72 k § 1 och 4 mom., 128 § 1 och 2 mom., 130 § 4 mom., 130 a § 5 mom., 133 c § 1 mom., 133 f § 1—3 mom., 133 g § 1 och 4 mom., 133 h § 1 och 5 mom., 133 k § 2 mom., 133 n § 2 mom., 133 o §, 133 s § 1 mom., 147 § 3 mom., 149 c § 1 mom., 157 och 158 §, 162 c § 1 och 3—6 mom., 164 §, 165 § 1 mom., 167 §, 168 § 1 mom., 168 a § 1 mom., 169 § 1 mom., 170 § 1 mom., 170 a och 171 §, 171 a § 2 mom., 173 § 1 mom., 173 a § 1 mom., 174 § 1 mom., 174 a och 175 §, 176 § 1 och 2 mom., 177 § 1 och 2 mom., 179 § 2 mom., 180 § 2 mom., 182 § 4 mom., 185 §, 188 § 5 mom., 188 a § 1 mom., 189 §, 190 § 1, 4 och 5 mom., 192 § 1 mom., 193 § 1 mom., 193 a §, 194 § 1—3 mom., 195 §, 198 § 1, 3 och 4 mom., 201 och 206 §, 209 § 2 mom., 209 e §, 209 h § 10 punkten och 209 m §,

av dem 13 a § 1 mom. sådant det lyder i lag 1265/1997, 26 f §, 133 c § 1 mom. och 174 a § sådana de lyder i lag 1486/1994, 72 k § 1 och 4 mom. samt 128 § 1 och 2 mom. sådana de lyder i lag 1767/1995, 130 § 4 mom. och 130 a § 5 mom. sådana de lyder i lag 1457/2001, 133 f § 1—3, 133 g § 1 och 4 mom., 133 h § 1 och 5 mom. och 133 o § sådana de lyder i lag 971/2002, 133 k § 2 mom., 169 § 1 mom., 193 § 1 mom. och 194 § 1 mom. sådana de lyder i lag 246/2008, 133 n § 2 mom., 133 s § 1 mom., 147 § 3 mom., 149 c § 1 mom., 162 c § 1 och 3—6 mom., 164 §, 165 § 1 mom., 176 § 1 och 2 mom., 177 § 1 och 2 mom., 179 § 2 mom., 180 § 2 mom., 182 § 4 mom., 185 §, 188 a § 1 mom., 192 § 1 mom. samt 206 och 209 e § sådana de lyder i lag 605/2009, 158 § och 168 § 1 mom. sådana de lyder i lag 1123/1996, 168 a § 1 mom. sådant det lyder i lag 915/2001, 170 § 1 mom., 171 § samt 171 a § 2 mom. sådana de lyder i lag 350/1995, 170 a §, 209 h § 10 punkten och 209 m § sådana de lyder i lag 1061/2007, 173 a § 1 mom. sådant det lyder i lag 1103/2006, 175 § sådan den lyder i lag 377/1994 och i nämnda lag 246/2008, 188 § 5 mom. sådant det lyder i lag 377/1994, 190 § 1, 4 och 5 mom. sådana de lyder i lag 542/1996, 193 a § sådan den lyder i lag 1072/2003, 195 §, 198 § 1 och 3 mom. samt 201 och 206 § sådana de lyder i nämnda lag 700/1994, 198 § 4 mom. sådant det lyder i lag 1381/1997 och 209 § 2 mom. och 209 e § sådana de lyder i lag 325/2003, som följer:

Gällande lydelse

13 a §

Länsskatteverket kan på ansökan av två eller flera näringsidkare bestämma att dessa när

Föreslagen lydelse

13 a §

Skatteförvaltningen kan på ansökan av två eller flera näringsidkare bestämma att dessa

Gällande lydelse

Föreslagen lydelse

lagen tillämpas skall behandlas som en enda näringsidkare (*skattskyldighetsgrupp*). Näringsidkarna skall ha sin hemort eller ett fast driftställe i Finland.

när lagen tillämpas ska behandlas som en enda näringsidkare (*skattskyldighetsgrupp*). Näringsidkarna ska ha sin hemort eller ett fast driftställe i Finland.

13 c §

Ärenden som gäller en renbeteslagsgrupp ska behandlas av det skatteverk inom vars verksamhetsområde renbeteslaget har sin hemort.

13 c §

(5 mom. upphävs)

26 f §

Länsskatteverket beslutar på ansökan av en sådan köpare som avses i 26 c § 2 mom. 2 punkten att köparens förvärv skall betraktas som gemenskapsinterna förvärv, även om förvärvens värde inte överstiger det belopp som nämns i lagrummet i fråga.

26 f §

Skatteförvaltningen beslutar på ansökan av en sådan köpare som avses i 26 c § 2 mom. 2 punkten att köparens förvärv ska betraktas som gemenskapsinterna förvärv, även om förvärvens värde inte överstiger det belopp som nämns i lagrummet i fråga.

72 k §

Tillstånd till hållande av skattefritt lager beviljas av länsskatteverket på ansökan. I tillståndsbeslutet fastställs villkoren för hållande av lagret. Länsskatteverket kan kräva att en säkerhet skall ställas för betalning av skatt.

72 k §

Tillstånd till hållande av skattefritt lager beviljas av Skatteförvaltningen på ansökan. I tillståndsbeslutet fastställs villkoren för hållande av lagret. Skatteförvaltningen kan kräva att en säkerhet ska ställas för betalning av skatt.

Skattestyrelsen meddelar närmare föreskrifter om villkoren för hållande av lagret.

Skatteförvaltningen meddelar närmare föreskrifter om villkoren för hållande av lagret.

128 §

Ansökan om skatteåterbäring skall lämnas till utrikesministeriet för varje kvartal under kalenderåret och senast inom ett år efter betalningsdagen för den faktura som bifogas ansökan. Utrikesministeriet fastställer att sökanden på basis av ömsesidighet, sökandens ställning samt ändamålet med varan eller tjänsten har rätt till skatteåterbäring. Nylands länsskatteverk kontrollerar övriga förutsättningar för återbäring och återbär skatten.

128 §

Ansökan om skatteåterbäring ska lämnas till utrikesministeriet för varje kvartal under kalenderåret och senast inom ett år efter betalningsdagen för den faktura som bifogas ansökan. Utrikesministeriet fastställer att sökanden på basis av ömsesidighet, sökandens ställning samt ändamålet med varan eller tjänsten har rätt till skatteåterbäring. Skatteförvaltningen kontrollerar övriga förutsättningar för återbäring och återbär skatten.

Skattestyrelsen bestämmer närmare vilka uppgifter som skall ingå i ansökan och vilka handlingar som skall fogas till ansökan.

Skatteförvaltningen bestämmer närmare vilka uppgifter som ska ingå i ansökan och vilka handlingar som ska fogas till ansökan.

130 §

Kommunerna skall för skatteverket uppge de sammanlagda skatteåterbäringarna för kalenderåret enligt 1 mom. senast före utgången av den andra månaden efter kalenderåret till den del uppgifter inte har uppgetts tidigare. Med stöd av 6 § 2 mom. får avdrag för den skatt som skall betalas under kalenderåret göras från det uppgivna beloppet

130 §

Kommunerna ska för *Skatteförvaltningen* uppge de sammanlagda skatteåterbäringarna för kalenderåret enligt 1 mom. senast före utgången av den andra månaden efter kalenderåret till den del uppgifter inte har uppgetts tidigare. Med stöd av 6 § 2 mom. får avdrag för den skatt som ska betalas under kalenderåret göras från det uppgivna beloppet.

130 a §

Kommunerna skall för skatteverket uppge de sammanlagda återbäringarna av kalkylerad skatt som med stöd av 1 och 2 mom. återbärs. Dessa uppgifter skall ges för kalenderåret senast före utgången av den andra månaden efter kalenderåret till den del uppgifter inte har uppgetts tidigare.

130 a §

Kommunerna ska för *Skatteförvaltningen* uppge de sammanlagda återbäringarna av kalkylerad skatt som med stöd av 1 och 2 mom. återbärs. Dessa uppgifter ska ges för kalenderåret senast före utgången av den andra månaden efter kalenderåret till den del uppgifter inte har uppgetts tidigare.

133 c §

Om återbäring enligt 133 a och 133 b § skall ansökas skriftligt hos länsskatteverket. *Är den som ansöker om återbäring inte skattskyldig, görs ansökan till länsskatteverket i Nylands län.* Ansökan skall göras inom ett år från utgången av det kalenderår under vilket rätten till skatteåterbäring uppkom.

133 c §

Om återbäring enligt 133 a och 133 b § ska ansökas skriftligt hos *Skatteförvaltningen*. Ansökan ska göras inom ett år från utgången av det kalenderår under vilket rätten till skatteåterbäring uppkom.

133 f §

En skattskyldig som inte är etablerad inom gemenskapen och som väljer Finland som registreringsmedlemsstat skall på elektronisk väg till det skatteverk som avses i 133 o § göra anmälan om att i 133 d § avsedd verksamhet inleds.

Skatteverket skall på elektronisk väg underrättas om ändringar av de uppgifter som lämnats i inledningsanmälan samt om att verksamheten upphör eller ändras så att den skattskyldige inte längre är berättigad att använda den särskilda ordningen.

Skattestyrelsen utfärdar närmare bestämmelser om de uppgifter som skall lämnas i anmälan om att verksamheten inleds samt om

133 f §

En skattskyldig som inte är etablerad inom gemenskapen och som väljer Finland som registreringsmedlemsstat ska på elektronisk väg till *Skatteförvaltningen* göra anmälan om att i 133 d § avsedd verksamhet inleds.

Skatteförvaltningen ska på elektronisk väg underrättas om ändringar av de uppgifter som lämnats i inledningsanmälan samt om att verksamheten upphör eller ändras så att den skattskyldige inte längre är berättigad att använda den särskilda ordningen.

Skatteförvaltningen utfärdar närmare bestämmelser om de uppgifter som ska lämnas i anmälan om att verksamheten inleds samt om

Gällande lydelse

Föreslagen lydelse

sättet för att lämna de uppgifter som avses i 1 och 2 mom.

sättet för att lämna de uppgifter som avses i 1 och 2 mom.

133 g §

En i 133 f § 1 mom. avsedd skattskyldig införs i ett identifieringsregister och tilldelas ett individuellt identifieringsnummer. Skatteverket meddelar på elektronisk väg den skattskyldige identifieringsnumret.

133 g §

En i 133 f § 1 mom. avsedd skattskyldig införs i ett identifieringsregister och tilldelas ett individuellt identifieringsnummer. *Skatteförvaltningen* meddelar på elektronisk väg den skattskyldige identifieringsnumret.

Skatteverket underrättar på elektronisk väg i 1 mom. avsedd skattskyldig om registrering som avses i denna paragraf, om avregistrering och om att vederbörande, med avvikelse från anmälan, inte införts i registret eller inte avregistrerats.

Skatteförvaltningen underrättar på elektronisk väg en i 1 mom. avsedd skattskyldig om registrering som avses i denna paragraf, om avregistrering och om att vederbörande, med avvikelse från anmälan, inte införts i registret eller inte avregistrerats.

133 h §

En skattskyldig som inte är etablerad inom gemenskapen och vars registreringsmedlemsstat är Finland skall på elektronisk väg avge skattedeklaration för varje skatteperiod oberoende av om elektroniska tjänster har sålts under skatteperioden eller inte. Deklarationen skall avges till det skatteverk som nämns i 133 o §.

133 h §

En skattskyldig som inte är etablerad inom gemenskapen och vars registreringsmedlemsstat är Finland ska på elektronisk väg avge skattedeklaration för varje skatteperiod oberoende av om elektroniska tjänster har sålts under skatteperioden eller inte. Deklarationen ska avges till *Skatteförvaltningen*.

Skattestyrelsen utfärdar närmare bestämmelser om sättet för att avge de elektroniska deklARATIONER som avses i 1 mom.

Skatteförvaltningen utfärdar närmare bestämmelser om sättet för att avge de elektroniska deklARATIONER som avses i 1 mom.

133 k §

På begäran ska i 1 mom. avsedda uppgifter på elektronisk väg ställas till Skattestyrelsens eller skatteverkets förfogande, om Finland är registreringsmedlemsstat eller konsumtionsmedlemsstat. Skattestyrelsen utfärdar närmare bestämmelser om sättet att avge dessa elektroniska uppgifter.

133 k §

På begäran ska i 1 mom. avsedda uppgifter på elektronisk väg ställas till *Skatteförvaltningens* förfogande, om Finland är registreringsmedlemsstat eller konsumtionsmedlemsstat. *Skatteförvaltningen* utfärdar närmare bestämmelser om hur elektroniska uppgifter ska lämnas.

133 n §

Om en skattskyldig som använder den särskilda ordningen inte kan göra sådana avdrag

133 n §

Om en skattskyldig som använder den särskilda ordningen inte kan göra sådana avdrag

som avses i 78 § till fullt belopp när den skatt som ska redovisas till Finland för en skatteperiod beräknas, ska det oavdragna beloppet hänföras till följande skatteperioder. Skatteverket återbär efter räkenskapsperiodens utgång på ansökan eller på basis av någon annan inlämnad utredning den skatt som inte avdragits för räkenskapsperioden. Om den skattskyldige efter räkenskapsperiodens utgång har fått den oavdragna skatten som återbäring, får den inte dras av under följande räkenskapsperioder.

133 o §

Det skatteverk som Skattestyrelsen bestämmer handlägger ärenden angående skattskyldiga som använder den särskilda ordningen.

133 s §

Skatteverket ger en skattskyldig som använder den särskilda ordningen ett meddelande om obetald skatt som denne deklarerat och som ska betalas till Finland.

147 §

En skattskyldig vars skatteperiod förkortas på det sätt som avses i 162 c § 2 mom. mitt under en skatteperiod, ska betala den skatt som ska redovisas för den del av skatteperioden som föregick ändringen senast den andra kalendermånaden efter den kalendermånad då den deklaration som avses i 162 c § 1 mom. har lämnats in, vid den tidpunkt som föreskrivs i 11 § 1 mom. i skattekontolagen, eller vid en senare tidpunkt som skatteverket bestämmer.

149 c §

Kan vid beräkningen av den skatt som ska redovisas för en skatteperiod sådant avdrag som avses i 10 kap. eller 78 eller 80 § inte göras till fullt belopp, har den skattskyldige rätt att få den skatt som inte avdragits för skatteperioden som återbäring.

som avses i 78 § till fullt belopp när den skatt som ska redovisas till Finland för en skatteperiod beräknas, ska det oavdragna beloppet hänföras till följande skatteperioder. *Skatteförvaltningen* återbär efter räkenskapsperiodens utgång på ansökan eller på basis av någon annan inlämnad utredning den skatt som inte avdragits för räkenskapsperioden. Om den skattskyldige efter räkenskapsperiodens utgång har fått den oavdragna skatten som återbäring, får den inte dras av under följande räkenskapsperioder.

133 o §

Skatteförvaltningen handlägger ärenden angående skattskyldiga som använder den särskilda ordningen.

133 s §

Skatteförvaltningen ger en skattskyldig som använder den särskilda ordningen ett meddelande om obetald skatt som denne deklarerat och som ska betalas till Finland.

147 §

En skattskyldig vars skatteperiod förkortas på det sätt som avses i 162 c § 2 mom. mitt under en skatteperiod, ska betala den skatt som ska redovisas för den del av skatteperioden som föregick ändringen senast den andra kalendermånaden efter den kalendermånad då den deklaration som avses i 162 c § 1 mom. har lämnats in, vid den tidpunkt som föreskrivs i 11 § 1 mom. i skattekontolagen, eller vid en senare tidpunkt som *Skatteförvaltningen* bestämmer.

149 c §

Har en skattskyldig fått för stor lättnad på grund av felaktiga eller bristfälliga uppgifter som han lämnat, ska *Skatteförvaltningen* bestämna att den skattskyldige ska betala det överstora belopp som han fått till godo inom tre år från utgången av den räkenskapsperiod

Gällande lydelse

Föreslagen lydelse

som lättnaden avser.

157 §

Skattestyrelsen utövar allmän tillsyn över beskattningen.

Länsskatteverket har till uppgift att påföra och återbära skatt, övervaka betalningen av skatt och sköta skatteuppbörden.

Nylands länsskatteverk avgör frågor som gäller rätten till återbäring enligt 122 § och sköter övriga uppgifter i anslutning till återbäringen.

157 §

Skatteförvaltningen utövar allmän tillsyn över beskattningen.

Skatteförvaltningen har till uppgift att påföra och återbära skatt, övervaka betalningen av skatt och sköta skatteuppbörden.

Skatteförvaltningen avgör frågor som gäller rätten till återbäring enligt 122 § och sköter övriga uppgifter i anslutning till återbäringen.

158 §

Ärenden som gäller en skattskyldig behandlas av det länsskatteverk inom vars verksamhetsområde den skattskyldige har sin hemkommun. Som hemkommun anses den kommun där den skattskyldige enligt lagen om beskattningsförfarande (1558/95) skall påföras statskatt. Om hemkommunen ändras under kalenderåret, och den nya hemkommunen finns inom ett annat länsskatteverks verksamhetsområde, är det länsskatteverk som var behörigt före flyttningen behörigt till kalenderårets utgång.

Om något annat inte följer av 13 § lagen om skatteförvaltningen, kan länsskatteverken komma överens om sin behörighet med avseende på den skattskyldige med avvikelse från 1 mom., om det är nödvändigt för att betalningsövervakningen skall kunna genomföras. Den skattskyldige skall underrättas om beslutet, om detta är nödvändigt med tanke på fullgörandet av deklARATIONSSKYLDIGHETEN, för ändringssökandet eller av någon annan orsak.

Ärenden som gäller en skattskyldighetsgrupp enligt 13 a § behandlas av det länsskatteverk inom vars verksamhetsområde en näringsidkare enligt 13 § har sin hemkommun.

158 §

Ärenden som gäller en skattskyldig, *en skattskyldighetsgrupp som avses i 13 a § eller en renbeteslagsgrupp som avses i 13 c §* behandlas av *Skatteförvaltningen*.

162 c §

Den skattskyldige ska utan dröjsmål underrätta skatteverket om de villkor som föreskrivs i 162 a § 2—4 mom. sannolikt inte kommer att uppfyllas under kalenderåret eller

162 c §

Den skattskyldige ska utan dröjsmål underrätta *Skatteförvaltningen* om att de villkor som föreskrivs i 162 a § 2—4 mom. sannolikt inte kommer att uppfyllas under kalen-

följande kalenderår.

Om skatteverket på något annat sätt än vad som avses i 1 mom. konstaterar att villkoren enligt 162 a § 2—4 mom. inte uppfylls under kalenderåret, betraktas som den skattskyldiges skatteperiod från ingången av kalenderåret i fråga en skatteperiod som motsvarar de korrekta uppgifterna. Skatteförvaltningen utfärdar närmare föreskrifter om de förutsättningar under vilka de åtgärder som avses i detta moment inte behöver vidtas.

Skatteverket kan bestämma att som skatteperiod för en sådan skattskyldig som väsentligt försummar eller som på grunder som avses i 26 § 3 mom. i lagen om förskottsuppbörd eller på motsvarande grunder kan antas väsentligt försumma sina skyldigheter enligt 26 § 2 mom. i lagen om förskottsuppbörd i fråga om beskattningen betraktas i stället för ett kalenderår eller kalenderårskvartal en kalendermånad från ingången av kalenderåret i fråga.

En skattskyldig vars skatteperiod förkortas mitt under en skatteperiod på det sätt som avses i 2 mom. ska lämna in skattedeklaration för den del av skatteperioden som föregick ändringen senast den andra kalendermånaden efter den kalendermånad då den anmälan som avses i 1 mom. har lämnats in, vid den tidpunkt som föreskrivs i 8 § i skattekontolagen och med iakttagande av det förfarande som föreskrivs i 7 § i samma lag, eller vid en senare tidpunkt som skatteverket bestämmer.

Skatteverket ska meddela beslut i ett ärende som avses i 4 mom. och på den skattskyldiges begäran beslut i ett ärende som avses i 3 mom.

164 §

Skattedeklarationen och sammandragsdeklarationen lämnas till det skatteverk som avses i 158 §.

En sammandragsdeklaration som har lämnats på något annat sätt än på elektronisk väg anses vara inlämnad när den har kommit in till skatteverket på det sätt som föreskrivs i 18 § i förvaltningslagen (434/2003).

En sammandragsdeklaration som har lämnats på elektronisk väg anses vara inlämnad

deråret eller följande kalenderår.

Om *Skatteförvaltningen* på något annat sätt än vad som avses i 1 mom. konstaterar att villkoren enligt 162 a § 2—4 mom. inte uppfylls under kalenderåret, betraktas som den skattskyldiges skatteperiod från ingången av kalenderåret i fråga en skatteperiod som motsvarar de korrekta uppgifterna. *Skatteförvaltningen* utfärdar närmare föreskrifter om de förutsättningar under vilka de åtgärder som avses i detta moment inte behöver vidtas.

Skatteförvaltningen kan bestämma att som skatteperiod för en sådan skattskyldig som väsentligt försummar eller som på grunder som avses i 26 § 3 mom. i lagen om förskottsuppbörd eller på motsvarande grunder kan antas väsentligt försumma sina skyldigheter enligt 26 § 2 mom. i lagen om förskottsuppbörd i fråga om beskattningen betraktas i stället för ett kalenderår eller kalenderårskvartal en kalendermånad från ingången av kalenderåret i fråga.

En skattskyldig vars skatteperiod förkortas mitt under en skatteperiod på det sätt som avses i 2 mom. ska lämna in skattedeklaration för den del av skatteperioden som föregick ändringen senast den andra kalendermånaden efter den kalendermånad då den anmälan som avses i 1 mom. har lämnats in, vid den tidpunkt som föreskrivs i 8 § i skattekontolagen och med iakttagande av det förfarande som föreskrivs i 7 § i samma lag, eller vid en senare tidpunkt som *Skatteförvaltningen* bestämmer.

Skatteförvaltningen ska meddela beslut i ett ärende som avses i 4 mom. och på den skattskyldiges begäran beslut i ett ärende som avses i 3 mom.

164 §

Skattedeklarationen och sammandragsdeklarationen lämnas till *Skatteförvaltningen*.

En sammandragsdeklaration som har lämnats på något annat sätt än på elektronisk väg anses vara inlämnad när den har kommit in till *Skatteförvaltningen* på det sätt som föreskrivs i 18 § i förvaltningslagen (434/2003).

En sammandragsdeklaration som har lämnats på elektronisk väg anses vara inlämnad

Gällande lydelse

Föreslagen lydelse

när den har kommit in till skatteverket på det sätt som föreskrivs i 10 § i lagen om elektronisk kommunikation i myndigheternas verksamhet (13/2003).

när den har kommit in till *Skatteförvaltningen* på det sätt som föreskrivs i 10 § i lagen om elektronisk kommunikation i myndigheternas verksamhet (13/2003).

165 §

Den som är deklARATIONSSKYLDIG ska underteckna de deklARATIONER enligt 162 e § och andra handlingar som är avsedda för skattemyndigheten. Ett samfunds deklARATIONER och handlingar ska vara undertecknade av personer som har rätt att teckna firman.

165 §

Den som är deklARATIONSSKYLDIG ska underteckna de deklARATIONER enligt 162 e § och andra handlingar som är avsedda för *Skatteförvaltningen*. Ett samfunds deklARATIONER och handlingar ska vara undertecknade av personer som har rätt att teckna firman.

167 §

Länsskatteverket skall på begäran ge ett intyg över att en handling har tagits emot.

167 §

Skatteförvaltningen ska på begäran ge ett intyg över att en handling har tagits emot.

168 §

Den som har underlåtit att inom föreskriven tid lämna in skattedeklARATION eller sammandragsdeklARATION eller som har lämnat in en bristfällig deklARATION skall på uppmaning av länsskatteverket fullgöra sin skyldighet.

168 §

Den som har underlåtit att inom föreskriven tid lämna in skattedeklARATION eller sammandragsdeklARATION eller som har lämnat in en bristfällig deklARATION ska på uppmaning av *Skatteförvaltningen* fullgöra sin skyldighet.

168 a §

Om en skattskyldig utan giltig orsak har underlåtit att lämna in en sammandragsdeklARATION eller har lämnat in en ofullständig eller felaktig deklARATION, kan länsskatteverket ålägga den skattskyldige att i försummelseavgift betala minst 80 och högst 1 700 euro.

168 a §

Om en skattskyldig utan giltig orsak har underlåtit att lämna in en sammandragsdeklARATION eller har lämnat in en ofullständig eller felaktig deklARATION, kan *Skatteförvaltningen* ålägga den skattskyldige att i försummelseavgift betala minst 80 och högst 1 700 euro.

169 §

Den skattskyldige ska på uppmaning av Skattestyrelsen eller ett skatteverk för granskning i Finland visa upp sin bokföring och sina anteckningar samt allt det material och all den egendom som hör till verksamheten och annat material och annan egendom som kan behövas för hans beskattning eller vid behandlingen av ändringssökande som gäller hans beskattning.

169 §

Den skattskyldige ska på uppmaning av *Skatteförvaltningen* för granskning i Finland visa upp sin bokföring och sina anteckningar samt allt det material och all den egendom som hör till verksamheten och annat material och annan egendom som kan behövas för hans beskattning eller vid behandlingen av ändringssökande som gäller hans beskattning.

170 §

Var och en skall på uppmaning av skattestyrelsen eller länsskatteverket på basis av namn, bankkontonummer, kontotransaktion eller annan motsvarande identifikation lämna uppgifter som kan behövas för beskattning av annan skattskyldig eller ändringssökande och som framgår av handlingar som han har i sin besittning eller som han annars känner till, om han inte enligt lag har rätt att vägra att avge vittnesmål i saken. Ingen får dock vägra att ge sådana uppgifter om någon annans ekonomiska ställning som inverkar på beskattningen.

170 §

Var och en ska på uppmaning av *Skatteförvaltningen* på basis av namn, bankkontonummer, kontotransaktion eller annan motsvarande identifikation lämna sådana uppgifter som kan behövas för beskattning av någon annan skattskyldig eller behandling av en ändringsansökan och som framgår av handlingar som han har i sin besittning eller som han annars känner till, om han inte enligt lag har rätt att vägra vittna i saken. Ingen får dock vägra lämna sådana uppgifter om någon annans ekonomiska ställning som inverkar på beskattningen.

170 a §

Den som säljer investeringsguld ska på uppmaning av Skattestyrelsen eller ett skatteverk visa upp i 209 o § avsett material för granskning och lämna uppgifter om det.

170 a §

Den som säljer investeringsguld ska på uppmaning av *Skatteförvaltningen* visa upp i 209 o § avsett material för granskning och lämna uppgifter om det.

171 §

Statliga och kommunala myndigheter samt andra offentliga samfund skall på begäran av skattestyrelsen eller länsskatteverket lämna eller för granskning förete sådana uppgifter som kan behövas för beskattning eller handlingläggning av ett ärende som gäller ändringssökande och som framgår av handlingar som myndigheten eller det offentliga samfundet har i sin besittning eller som de annars känner till, om uppgifterna inte gäller en sak i vilken vittnesmål enligt lag inte får avges. Ingen får dock vägra att ge sådana uppgifter om någon annans ekonomiska ställning som inverkar på beskattningen.

171 §

Statliga och kommunala myndigheter samt andra offentliga samfund ska på begäran av *Skatteförvaltningen* lämna eller för granskning förete sådana uppgifter som kan behövas för beskattning eller ändringssökande och som framgår av handlingar som myndigheten eller det offentliga samfundet har i sin besittning eller annars känner till, om uppgifterna inte gäller en sak i vilken vittnesmål enligt lag inte får avges. Ingen får dock vägra lämna sådana uppgifter om någon annans ekonomiska ställning som inverkar på beskattningen.

171 a §

Om någon statlig eller kommunal myndighet lämnar ut omfattande uppgifter i form av massutlämnande till skatteförvaltningen, ersätter skatteförvaltningen myndigheten för de utgifter som i genomsnitt åsamkats myndigheten, med undantag för kostnader för den allmänna förvaltningen och kapitalkostnader

171 a §

Om en statlig eller kommunal myndighet lämnar ut omfattande uppgifter i form av massutlämnande till *Skatteförvaltningen*, ska Skatteförvaltningen till myndigheten betala de kostnader som denna i genomsnitt åsamkas, med undantag av allmänna förvaltningskostnader, kapitalkostnader, hyreskostnader

Gällande lydelse

Föreslagen lydelse

samt hyreskostnader för maskiner och anläggningar och lokalkostnader.

för maskiner och anläggningar samt lokalkostnader.

173 §

Länsskatteverket inför den skattskyldige i registret från den tidpunkt då den skattepliktiga rörelsen inleds. Den skattskyldige kan likväl införas i registret redan från den tidpunkt då han börjar skaffa varor och tjänster för en skattepliktig rörelse.

173 §

Skatteförvaltningen inför den skattskyldige i registret från den tidpunkt då den skattepliktiga rörelsen inleds. Den skattskyldige kan likväl införas i registret redan från den tidpunkt då han börjar skaffa varor och tjänster för en skattepliktig rörelse.

173 a §

En förutsättning för att en ansökan enligt 12 § 2 mom. skall godkännas är att det utses ett av skatteverket godkänt ombud med hemort i Finland, om utlänningen inte har sin hemort eller ett fast driftställe i en annan medlemsstat eller i en stat med vilken Finland har ett sådant rättsligt instrument för ömsesidigt bistånd mellan myndigheter som till sitt tillämpningsområde motsvarar rådets direktiv 76/308/EEG om ömsesidigt bistånd för indrivning av fordringar som har avseende på vissa avgifter, tullar, skatter och andra åtgärder och rådets förordning (EG) nr 1798/2003 om administrativt samarbete i fråga om mervärdesskatt och om upphävande av förordning (EEG) nr 218/92. Skatteverket kan därtill kräva att det ställs säkerhet för att skatten betalas.

173 a §

En förutsättning för att en ansökan enligt 12 § 2 mom. ska godkännas är att det utses ett av *Skatteförvaltningen* godkänt ombud med hemort i Finland, om utlänningen inte har sin hemort eller ett fast driftställe i en annan medlemsstat eller i en stat med vilken Finland har ett sådant rättsligt instrument för ömsesidigt bistånd mellan myndigheter som till sitt tillämpningsområde motsvarar rådets direktiv 76/308/EEG om ömsesidigt bistånd för indrivning av fordringar som har avseende på vissa avgifter, tullar, skatter och andra åtgärder och rådets förordning (EG) nr 1798/2003 om administrativt samarbete i fråga om mervärdesskatt och om upphävande av förordning (EEG) nr 218/92. Skatteverket kan därtill kräva att det ställs säkerhet för att skatten betalas.

174 §

Länsskatteverket avför den skattskyldige ur registret från den tidpunkt då den skattepliktiga rörelsen har upphört. Den skattepliktiga rörelsen kan anses fortsätta så länge som näringsidkaren eller konkursförvaltaren säljer rörelsetillgångar som näringsidkaren har anskaffat. Om konkursförvaltningen dock självständigt fortsätter med näringsidkarens rörelse, skall näringsidkarens skattskyldighet alltid anses ha upphört senast när han försattes i konkurs.

174 §

Skatteförvaltningen avför den skattskyldige ur registret från den tidpunkt då den skattepliktiga rörelsen har upphört. Den skattepliktiga rörelsen kan anses fortsätta så länge som näringsidkaren eller konkursförvaltningen säljer rörelsetillgångar som näringsidkaren har anskaffat. Om konkursförvaltningen dock självständigt fortsätter med näringsidkarens rörelse, ska näringsidkarens skattskyldighet alltid anses ha upphört senast när han försattes i konkurs.

174 a §

Ett beslut som länskatteverket fattat med stöd av 26 f § är i kraft under den tid köparen uppgett, minst två kalenderår.

175 §

Länskatteverket skall underrätta den skattskyldige om att han införts i eller avförts ur registret, om bildande eller upplösning av skattskyldighetsgrupp enligt 13 a § samt om att han inte, med avvikelse från anmälan eller ansökan, har införts i registret eller avförts ur det eller en skattskyldighetsgrupp inte har bildats eller upplösts.

På begäran av den som saken gäller eller av Enheten för bevakning av skattetagarnas rätt ska skatteverket meddela beslut i registerärenden samt i ärenden som gäller bildande eller upplösning av en skattskyldighetsgrupp.

176 §

Skatteverket ska med avvikelse från skattedeklarationen, eller om skattedeklaration saknas, påföra den skatt som har uppgetts till ett för litet belopp som ska betalas eller till ett för stort belopp som ska återbäras.

Någon skatt påförs inte om saken har avgjorts tidigare genom skatteverkets beslut. Om ett ärende lämnar rum för tolkning eller är oklart och om den skattskyldige har handlat i god tro i enlighet med myndighetens praxis eller anvisningar, ska ärendet till denna del avgöras till den skattskyldiges fördel, om inte särskilda skäl föranleder annat.

177 §

Har den skattskyldige underlåtit att deklarerat skatt helt eller uppenbart deklarerat för lite i skatt och har han inte trots uppmaning lämnat uppgifter som förbehövs för påförande av skatt, ska skatteverket påföra skatten enligt uppskattning.

I samband med en uppmaning enligt 7 § 4 mom. i skattekontolagen delger skatteverket

174 a §

Ett beslut som *Skatteförvaltningen* fattat med stöd av 26 f § är i kraft under den tid köparen uppgett, minst två kalenderår.

175 §

Skatteförvaltningen ska underrätta den skattskyldige om att han införts i eller avförts ur registret, om bildande eller upplösning av skattskyldighetsgrupp enligt 13 a § samt om att han inte, med avvikelse från anmälan eller ansökan, har införts i registret eller avförts ur det eller en skattskyldighetsgrupp inte har bildats eller upplösts.

På begäran av den som saken gäller eller av Enheten för bevakning av skattetagarnas rätt ska *Skatteförvaltningen* meddela beslut i registerärenden samt i ärenden som gäller bildande eller upplösning av en skattskyldighetsgrupp.

176 §

Skatteförvaltningen ska med avvikelse från skattedeklarationen, eller om skattedeklaration saknas, påföra den skatt som har uppgetts till ett för litet belopp som ska betalas eller till ett för stort belopp som ska återbäras.

Någon skatt påförs inte om saken har avgjorts tidigare genom *Skatteförvaltningens* beslut. Om ett ärende lämnar rum för tolkning eller är oklart och om den skattskyldige har handlat i god tro i enlighet med myndighetens praxis eller anvisningar, ska ärendet till denna del avgöras till den skattskyldiges fördel, om inte särskilda skäl föranleder annat.

177 §

Har den skattskyldige låtit bli att deklarerat skatt helt eller uppenbart deklarerat för lite i skatt och har han inte trots uppmaning lämnat uppgifter som behövs för påförande av skatt, ska *Skatteförvaltningen* påföra skatten enligt uppskattning.

I samband med en uppmaning enligt 7 § 4 mom. i skattekontolagen delger *Skatteför-*

Gällande lydelse

Föreslagen lydelse

den skattskyldige uppgifter om det uppskattade beloppet av den skatt som påförs och grunderna för påförandet av den och ger den skattskyldige tillfälle att avge förklaring.

valtningen den skattskyldige uppgifter om det uppskattade beloppet av den skatt som påförs och grunderna för påförandet av den och ger den skattskyldige tillfälle att avge förklaring.

179 §

Skatten anses ha påförts inom föreskriven tid, om skatteverkets beslut därom har fattats innan tidsfristen löpt ut.

179 §

Skatten anses ha påförts inom föreskriven tid, om *Skatteförvaltningens* beslut därom har fattats innan tidsfristen löpt ut.

180 §

Skatten ska påföras inom ett år från utgången av det kalenderår då bouppteckningen inlämnades till skatteverket. Skatten kan inte påföras om den tidsfrist som avses i 179 § har löpt ut.

180 §

Skatten ska påföras inom ett år från utgången av det kalenderår då bouppteckningen inlämnades till *Skatteförvaltningen*. Skatten kan inte påföras om den tidsfrist som avses i 179 § har löpt ut.

182 §

Kan skatten inte höjas så som avses ovan, kan skatteverket bestämma att en skatteförhöjning om högst 15 000 euro ska betalas. Påförandet av skatteförhöjning förutsätter då att den skattskyldige trots en bevisligen sänd uppmaning har försummat att lämna in registreringsanmälan eller skattedeklaration eller har lämnat in en väsentligen bristfällig eller oriktig deklaration och att försummelsen med avseende på omständigheterna eller annars inte är obetydlig. Skatteverket kan bestämma att skatteförhöjning ska betalas på grund av grov försummelse av deklarationsskyldigheten också när det har påfört skatten genom uppskattning och på grundval av en utredning som senare tillställts det har rättat beslutet så att skatt inte påförs.

182 §

Kan skatten inte höjas så som avses ovan, kan *Skatteförvaltningen* bestämma att en skatteförhöjning om högst 15 000 euro ska betalas. Påförandet av skatteförhöjning förutsätter då att den skattskyldige trots en bevisligen sänd uppmaning har försummat att lämna in registreringsanmälan eller skattedeklaration eller har lämnat in en väsentligen bristfällig eller oriktig anmälan eller deklaration och att försummelsen med avseende på omständigheterna eller annars inte är obetydlig. *Skatteförvaltningen* kan bestämma att skatteförhöjning ska betalas på grund av grov försummelse av deklarationsskyldigheten också när den har påfört skatten genom uppskattning och på grundval av en utredning som senare tillställts den har rättat beslutet så att skatt inte påförs.

185 §

Anser Enheten för bevakning av skatteta-garnas rätt att en skattskyldig ska påföras skatt eller skatteförhöjning ska skatteverket på enhetens begäran fatta ett beslut i saken till

185 §

Anser Enheten för bevakning av skatteta-garnas rätt att en skattskyldig ska påföras skatt eller skatteförhöjning ska *Skatteförvaltningen* på enhetens begäran fatta ett beslut i

vilket besvärсанvisning fogats.

saken till vilket besvärсанvisning fogats.

188 §

De personer som är ansvariga för skatten skall antecknas i länsskatteverkets beslut. Har en person eller näringsidkare som avses i 2 eller 3 mom. och som är ansvarig för skatten inte antecknats i beslutet, skall länsskatteverket efter att ha hört personen eller näringsidkaren i fråga bestämma att han ansvarar för betalningen av skatten solidariskt med den skattskyldige.

188 a §

Skatteverket ger en skattskyldig som avses i 147 § 2 mom. ett meddelande om obetald skatt som denne deklarerat.

189 §

Länsskatteverket ger handledning i ärenden som gäller mervärdesbeskattningen.

190 §

Är saken viktig för sökanden, skall länsskatteverket på skriftlig ansökan meddela ett förhandsavgörande om hur lagen skall tillämpas på hans transaktion. Förhandsavgörande meddelas inte, om centralskattenämnden har avgjort ärendet eller om ansökan i ärendet är anhängig i centralskattenämnden.

Ett ärende som gäller förhandsavgörande skall behandlas i brådskande ordning i länsskatteverket, länsrätten i Nylands län och högsta förvaltningsdomstolen.

Förhandsavgörande som gäller skatten på import av en vara meddelas av tullstyrelsen. Om meddelande av förhandsavgörande och om dess giltighetstid gäller i tillämpliga delar vad som stadgas om förhandsavgörande som länsskatteverket meddelat.

192 §

Konstaterar skatteverket på ansökan av den skattskyldige, med anledning av besvär eller

188 §

De personer som är ansvariga för skatten ska antecknas i *Skatteförvaltningens* beslut. Har en person eller näringsidkare som avses i 2 eller 3 mom. och som är ansvarig för skatten inte antecknats i beslutet, *ska Skatteförvaltningen* efter att ha hört personen eller näringsidkaren i fråga bestämma att han ansvarar för betalningen av skatten solidariskt med den skattskyldige.

188 a §

Skatteförvaltningen ger en skattskyldig som avses i 147 § 2 mom. ett meddelande om obetald skatt som denne deklarerat.

189 §

Skatteförvaltningen ger handledning i ärenden som gäller mervärdesbeskattningen.

190 §

Är saken viktig för sökanden, *ska Skatteförvaltningen* på skriftlig ansökan meddela ett förhandsavgörande om hur lagen ska tillämpas på hans transaktion. Förhandsavgörande meddelas inte, om centralskattenämnden har avgjort ärendet eller om ansökan i ärendet är anhängig i centralskattenämnden.

Ett ärende som gäller förhandsavgörande ska behandlas skyndsamt i *Skatteförvaltningen*, *förvaltningsdomstolen* och högsta förvaltningsdomstolen.

Förhandsavgörande som gäller skatten på import av en vara meddelas av *Tullstyrelsen*. Om meddelande av förhandsavgörande och om dess giltighetstid gäller i tillämpliga delar vad som bestäms om förhandsavgörande som *Skatteförvaltningen* meddelat.

192 §

Konstaterar *Skatteförvaltningen* på ansökan av den skattskyldige, med anledning av be-

Gällande lydelse

Föreslagen lydelse

annars, att dess beslut är felaktigt till nackdel för den skattskyldige, ska skatteverket rätta felet i beslutet och den skattskyldige har rätt att som återbäring få skatt som på grund av felet påförts till för högt belopp eller skatt som enligt beslutet inte återbärs, om inte ärendet har avgjorts genom beslut på besvär.

svär eller annars, att dess beslut är felaktigt till nackdel för den skattskyldige, ska *Skatteförvaltningen* rätta felet i beslutet och den skattskyldige har rätt att som återbäring få skatt som på grund av felet påförts till för högt belopp eller skatt som enligt beslutet inte återbärs, om inte ärendet har avgjorts genom beslut på besvär.

193 §

Ändring i beslut om mervärdesbeskattning som skatteverket har fattat med stöd av denna lag söks genom besvär hos Helsingfors förvaltningsdomstol. Besvär anförs på statens vägnar av Enheten för bevakning av skatttagarnas rätt. Besvärsskriften ska tillställas skatteverket inom besvärstiden.

193 §

Ändring i beslut om mervärdesbeskattning som *Skatteförvaltningen* har fattat med stöd av denna lag söks genom besvär hos Helsingfors förvaltningsdomstol. Besvär anförs på statens vägnar av Enheten för bevakning av skatttagarnas rätt. Besvärsskriften ska tillställas *Skatteförvaltningen* inom besvärstiden.

193 a §

Beslut som gäller beskattningen och andra handlingar skall delges den skattskyldige. Delgivning ske med den skattskyldiges lagliga företrädare eller befullmäktigade, om en företrädare eller befullmäktigad som sköter skatteärenden på den skattskyldiges vägnar har anmälts som ombud till skatteförvaltningens kundregister.

193 a §

Beslut som gäller beskattningen och andra handlingar ska delges den skattskyldige. Delgivning ska dock ske med den skattskyldiges lagliga företrädare eller befullmäktigade, om en företrädare eller befullmäktigad som sköter skatteärenden på den skattskyldiges vägnar har anmälts som ombud till *Skatteförvaltningens* kundregister.

194 §

Skatteverket ska i fråga om besvär som Enheten för bevakning av skatttagarnas rätt har anfört ge den skattskyldige, och i fråga om besvär som en skattskyldig har anfört, Enheten för bevakning av skatttagarnas rätt, tillfälle att bemöta besvären samt att vid behov avge genmäle.

Rättar länsskatteverket så som avses i 192 § sitt beslut enligt den skattskyldiges yrkande, förfaller besvären.

Till den del länsskatteverket anser att det yrkande som den skattskyldige har framställt i sina besvär inte ger anledning till rättelse av beslutet, skall länsskatteverket ge utlåtande över besvären och bereda den skattskyldige tillfälle att inom utsatt tid bemöta utlåtandet.

194 §

Skatteförvaltningen ska i fråga om besvär som Enheten för bevakning av skatttagarnas rätt har anfört ge den skattskyldige, och i fråga om besvär som en skattskyldig har anfört, Enheten för bevakning av skatttagarnas rätt, tillfälle att bemöta besvären samt att vid behov lämna ett genmäle.

Rättar *Skatteförvaltningen* så som avses i 192 § sitt beslut enligt den skattskyldiges yrkande, förfaller besvären.

Till den del *Skatteförvaltningen* anser att det yrkande som den skattskyldige har framställt i sina besvär inte ger anledning till rättelse av beslutet, ska *Skatteförvaltningen* ge utlåtande över besvären och ge den skattskyldige tillfälle att inom utsatt tid bemöta

utlåtandet.

195 §

Länsrätten kan överföra delgivningen av sina beslut på länsskatteverket.

195 §

Förvaltningsdomstolen kan överföra delgivningen av sina beslut på *Skatteförvaltningen*.

198 §

I länsrättens utslag får ändring sökas genom besvär hos högsta förvaltningsdomstolen om högsta förvaltningsdomstolen beviljar besvärstillstånd.

198 §

I *förvaltningsdomstolens* beslut får ändring sökas genom besvär hos högsta förvaltningsdomstolen, om högsta förvaltningsdomstolen beviljar besvärstillstånd.

Besvärstillstånd kan beviljas även så att det gäller endast en del av det överklagade länsrättsutslaget.

Besvär skall anföras inom 60 dagar från delfäendet av länsrättens utslag. Besvärsskriften skall inom besvärstiden tillställas högsta förvaltningsdomstolen eller länsrätten i Nylands län.

Besvärstillstånd kan beviljas även så att det gäller endast en del av det överklagade beslutet av *förvaltningsdomstolen*.

Besvär ska anföras inom 60 dagar från delfäendet av *förvaltningsdomstolens* beslut. Besvärsskriften ska inom besvärstiden tillställas högsta förvaltningsdomstolen eller *Helsingfors förvaltningsdomstol*.

201 §

Av högsta förvaltningsdomstolens beslut skall ett exemplar ges ändringssökanden, och dessutom skall kopior av beslutet i två eller, då ändring har sökts på statens vägnar, i tre exemplar tillställas länsrätten i Nylands län.

201 §

Av högsta förvaltningsdomstolens beslut ska ett exemplar ges ändringssökanden, och dessutom ska kopior av beslutet i två eller, då ändring sökts på statens vägnar, i tre exemplar tillställas *Helsingfors förvaltningsdomstol*.

203 §

Om det under handläggningen av besvär observeras att beslut om påförande eller återbäring av skatt inte har fattats av rätt länsskatteverk, skall länsrätten eller högsta förvaltningsdomstolen, såvida den inte anser sig kunna avgöra ärendet omedelbart, överföra det till det behöriga länsskatteverket.

203 §

(upphävs)

206 §

Har förvaltningsdomstolen eller högsta förvaltningsdomstolen med anledning av ändringssökande ansett någon vara skattskyldig eller höjt skattens belopp eller minskat det belopp som en skattskyldig har varit berättigad att få som återbäring, ska en kopia av beslutet

206 §

Har förvaltningsdomstolen eller högsta förvaltningsdomstolen med anledning av ändringssökande ansett någon vara skattskyldig eller höjt skattens belopp eller minskat det belopp som en skattskyldig har varit berättigad att få som återbäring, ska en kopia av be-

tillställas skatteverket. Detta ska utan dröjsmål bestämma en efterbetalningstid för betalningen av skatten och delge den skattskyldige beslutet.

slutet tillställas *Skatteförvaltningen*. *Skatteförvaltningen* ska utan dröjsmål bestämma en efterbetalningstid för betalningen av skatten och delge den skattskyldige beslutet.

209 §

En skattskyldig som inte är bokföringsskyldig skall föra sådana anteckningar att de uppgifter som behövs för fastställande av skatten kan fås ur dem. Anteckningarna skall basera sig på daterade och numrerade verifikationer med beaktande av vad som i denna lag bestäms om verifikationer. Närmare bestämmelser om anteckningarna utfärdas genom beslut av skattestyrelsen.

209 e §

I samband med granskning eller återbäring eller påförande av skatt kan skatteverket godkänna ett avdrag som gjorts trots att den skattskyldige inte har någon faktura, utredning eller annan verifikation som motsvarar kraven i lagen, om den skattskyldige på annat sätt förmår visa att han är berättigad till avdrag på basis av 102, 102 a, 102 c, 103, 106 eller 111—113 §.

209 h §

Av den utredning som avses i 209 g § ska framgå:

10) andra uppgifter som föreskrivs av Skattestyrelsen som behövs för att bestämma rättigheten eller skyldigheten för överlåtaren eller mottagaren att justera avdrag.

209 m §

Med avvikelse från 209 j § 3 mom. och 209 l § ska den som är skattskyldig förvara fakturor och verifikationer som anknyter till en fastighetsinvestering samt utredningar som avses i 103 § 2 mom., 209 g och 209 i § i 13 år från utgången av det kalenderår under vilket justeringsperioden har börjat. Efter den tid som anges i 209 j § 3 mom. kan fakturorna och verifikationerna ersättas med en utredning varav framgår de uppgifter som före-

209 §

En skattskyldig som inte är bokföringsskyldig ska föra sådana anteckningar att de uppgifter som behövs för fastställande av skatten kan fås ur dem. Anteckningarna ska basera sig på daterade och numrerade verifikationer med beaktande av vad som i denna lag bestäms om verifikationer. Närmare bestämmelser om anteckningarna utfärdas genom beslut av *Skatteförvaltningen*.

209 e §

I samband med granskning eller återbäring eller påförande av skatt kan *Skatteförvaltningen* godkänna ett avdrag som gjorts trots att den skattskyldige inte har någon faktura, utredning eller annan verifikation som motsvarar kraven i lagen, om den skattskyldige på annat sätt förmår visa att han är berättigad till avdrag på basis av 102, 102 a, 102 c, 103, 106 eller 111—113 §.

209 h §

Av den utredning som avses i 209 g § ska framgå:

10) andra uppgifter som föreskrivs av *Skatteförvaltningen* som behövs för att bestämma rättigheten eller skyldigheten för överlåtaren eller mottagaren att justera avdrag.

209 m §

Med avvikelse från 209 j § 3 mom. och 209 l § ska den som är skattskyldig förvara fakturor och verifikationer som anknyter till en fastighetsinvestering samt utredningar som avses i 103 § 2 mom., 209 g och 209 i § i 13 år från utgången av det kalenderår under vilket justeringsperioden har börjat. Efter den tid som anges i 209 j § 3 mom. kan fakturorna och verifikationerna ersättas med en utredning varav framgår de uppgifter som före-

skrivs av Skattestyrelsen och som behövs för att bestämma rättigheten eller skyldigheten att justera avdrag.

skrivs av *Skatteförvaltningen* och som behövs för att bestämma rättigheten eller skyldigheten att justera avdrag.

Denna lag träder i kraft den 20 .

28.

Lag

om ändring av byggskattelagen

I enlighet med riksdagens beslut *ändras* i byggskattelagen av den 14 januari 1977 (54/1977) 7 §, 11 § 1 mom., 12 § 1 mom., 13 § 1 mom., 14 § 1 mom., 15, 17—20 och 27 §, av dem 7 §, 12 § 1 mom., 18, 19 och 27 § sådana de lyder i lag 924/1991, 11 § 1 mom. sådant det lyder i lag 296/1983 och 17 § sådan den lyder i nämnda lag 924/1991 och i lag 710/1994, som följer:

Gällande lydelse

7 §

Skattebyrån kan på ansökan meddela förhandsbesked om byggande enligt byggnadsritningarna är skattepliktigt eller inte. Förhandsbesked skall iakttas som bindande, om byggnaden uppförs så som anges i ansökan om förhandsbesked.

Skattebyrån kan meddela förhandsbesked även om huruvida byggandet har inletts. Sökanden skall vid behov foga byggnadsmyndighetens utlåtande om de vidtagna byggnadsåtgärderna till ansökningshandlingarna.

Om förhandsbesked som avses i 1 mom. har meddelats utan fastställda byggnadsritningar, skall sökanden tillställa skattebyrån ritningarna inom en månad efter det byggnadslovet har vunnit laga kraft.

11 §

Den som under beskattningsperiod låter uppföra eller för egen räkning uppför sådana i 4 § 2 mom. nämnda byggnader eller byggnadsutrymmen vilkas uppförande enligt beslut av statsrådet är skattepliktigt under beskattningsperioden, är skyldig att till skattebyrån i det skattedistrikt inom vilket bygg-

Föreslagen lydelse

7 §

Skatteförvaltningen kan på ansökan meddela förhandsbesked om huruvida byggande enligt byggnadsritningarna är skattepliktigt eller inte. Förhandsbesked ska iakttas som bindande, om byggnaden uppförs så som anges i ansökan om förhandsbesked.

Skatteförvaltningen kan meddela förhandsbesked även om huruvida byggandet har inletts. Sökanden ska vid behov foga byggnadsmyndighetens utlåtande om de vidtagna byggnadsåtgärderna till ansökningshandlingarna.

Om förhandsbesked som avses i 1 mom. har meddelats utan fastställda byggnadsritningar, ska sökanden tillställa *Skatteförvaltningen* ritningarna inom en månad efter det att byggnadslovet har vunnit laga kraft.

11 §

Den som under en beskattningsperiod låter uppföra eller för egen räkning uppför sådana byggnader eller byggnadsutrymmen som nämns i 4 § 2 mom. och vilkas uppförande enligt beslut av statsrådet är skattepliktigt under beskattningsperioden, är skyldig att till *Skatteförvaltningen* lämna skattedeklaration

Gällande lydelse

Föreslagen lydelse

nadsplatsen ligger avge skattedeklaration, varvid blankett som fastställts av skattestyrelsen skall användas. Samma skyldighet har den som låter uppföra eller uppför byggnad eller byggnadsutrymme, för vilket skatt inte skall betalas enligt stadgandet om byggnadskostnaderna i 5 § 1 mom.

på en av *Skatteförvaltningen* fastställd blankett. Samma skyldighet har den som låter uppföra eller uppför en byggnad eller byggnadsutrymme för vilka skatt inte ska betalas enligt bestämmelsen om byggnadskostnaderna i 5 § 1 mom.

12 §

Skattebyrån skall utan dröjsmål fatta beslut om fastställande av byggskatten.

12 §

Skatteförvaltningen ska utan dröjsmål fatta beslut om fastställande av byggskatten.

13 §

Sedan bygge blivit färdigt, skall skattskyldig på blankett som fastställts av skattestyrelsen tillstålla skattebyrån utredning om byggnadskostnadernas slutliga belopp (*skatteutredning*).

13 §

När byggarbetet avslutats, ska den skattskyldige tillstålla *Skatteförvaltningen* en utredning om byggnadskostnadernas slutliga belopp (*skatteutredning*). *Skatteförvaltningen* bestämmer om hur utredningen tillställs.

14 §

Om byggnadskostnadernas slutliga belopp med minst 20 procent överstiger det belopp som lagts till grund vid fastställandet av skatten, skall skattebyrån rätta beskattningen och påföra den skattskyldige en skatt, som motsvarar kostnadsskillnaden, och på denna skatt en ränta, som motsvarar ett årligt skattetillägg på 20 procent, räknat från ingången av kvartalet näst efter det då bygget inleddes, till utsatt betalningsdag.

14 §

Om byggnadskostnadernas slutliga belopp med minst 20 procent överstiger det belopp som lagts till grund för fastställande av skatten, ska *Skatteförvaltningen* rätta beskattningen och påföra den skattskyldige en skatt som motsvarar kostnadsskillnaden och på denna skatt en ränta som motsvarar ett årligt skattetillägg på 20 procent, räknat från ingången av det kvartal som följer efter det då byggnadsarbetena inleddes fram till den utsatta betalningsdagen.

15 §

Skattebyrån skall uppskatta byggnadskostnadernas belopp, om den skattskyldige, trots uppmaning, försummar att avgiva deklaration eller skatteutredning eller dessa är så bristfälliga att de icke ens efter rättelse kan läggas till grund för beskattningen.

15 §

Skatteförvaltningen ska uppskatta byggnadskostnadernas belopp, om den skattskyldige, trots uppmaning, försummar att lämna deklaration eller skatteutredning eller dessa är så bristfälliga att de inte ens efter rättelse kan läggas till grund för beskattningen.

Om i skattedeklaration uppgivet byggnadskostnadsbelopp med hänsyn till byggnadens volym, byggnadssättet eller byggnadernas beskaffenhet bör anses uppenbart för lågt, har

Om det byggkostnadsbelopp som uppges i skattedeklarationen med hänsyn till byggnadens volym, byggnadssättet eller byggnadernas beskaffenhet bör anses vara uppenbart

skattebyrå, sedan den skattskyldige beretts tillfälle att bli hörd i saken, rätt att fastställa byggnadskostnadernas belopp enligt uppskattning.

17 §

Den skattskyldige och länskatteverket har rätt att inom trettio dagar från delfåendet söka ändring i ett beslut av skattebyrå enligt denna lag hos länsrätten i det län där byggskatten har påförts eller borde ha blivit påförd. Länsrätten skall behandla besvären i brådskande ordning.

Ändring i länsrättens utslag får sökas genom besvär hos högsta förvaltningsdomstolen, om högsta förvaltningsdomstolen beviljar besvärstillstånd. På ändringssökande tillämpas då 96 § beskattningsslagen. Besvär anförs på statens vägnar av skattestyrelsen.

18 §

I denna lag nämnd skatt, skatteförhöjning och ränta som motsvarar skattetillägg skall betalas i en rat till länskatteverket. Har betalningen inte erlagts inom föreskriven tid, skall beträffande skatt och skatteförhöjning bestämmas dröjsmålspåföljder enligt lagen om dröjsmålsränta och restavgift på skatt (145/1976). Vid uppbörd av byggskatt iakttas i övrigt i tillämpliga delar vad som i lagen om skatteuppbörd (611/1978) och i beskattningsslagen (482/1958) samt med stöd av dem stadgas om skatteuppbörd.

19 §

Var och en skall på uppmaning av skattebyrå lämna sådana uppgifter som behövs för fastställande av byggskatt och som framgår av handlingar i hans besittning eller som han annars har kännedom om.

20 §

Myndighet som beviljar byggnadslov skall, så snart beskattningsperiod begynt, tillställa vederbörande skattebyrå uppgifter om sådana

för lågt, har *Skatteförvaltningen*, sedan den skattskyldige getts tillfälle att bli hörd i saken, rätt att fastställa byggnadskostnadernas belopp enligt uppskattning.

17 §

Den skattskyldige och *Enheten för bevakning av skattetagarnas rätt* har rätt att inom trettio dagar från delfåendet söka ändring i ett beslut av *Skatteförvaltningen* enligt denna lag hos den förvaltningsdomstol inom vars område byggskatten har påförts eller borde ha blivit påförd. *Förvaltningsdomstolen* ska behandla besvären skyndsamt.

Ändring i *förvaltningsdomstolens* beslut får sökas genom besvär hos högsta förvaltningsdomstolen, om högsta förvaltningsdomstolen beviljar besvärstillstånd. På ändringssökande tillämpas då 70 och 71 § i *lagen om beskattningsförfarande (1558/1995)*. Besvär anförs på statens vägnar av *Enheten för bevakning av skattetagarnas rätt*.

18 §

I denna lag avsedd skatt, skatteförhöjning och ränta som motsvarar skattetillägg ska betalas i en rat till *Skatteförvaltningen*. Har betalningen inte erlagts inom föreskriven tid, ska för skatt och skatteförhöjning bestämmas dröjsmålspåföljder enligt lagen om *skattetillägg och förseningsränta (1556/1995)*. Vid uppbörd av byggskatt iakttas i övrigt i tillämpliga delar vad som i lagen om skatteuppbörd (609/2005) och *lagen om beskattningsförfarande bestäms om skatteuppbörd*.

19 §

Var och en ska på uppmaning av *Skatteförvaltningen* lämna sådana uppgifter som behövs för fastställande av byggskatt och som framgår av handlingar i hans besittning eller som han annars har kännedom om.

20 §

Den myndighet som beviljar byggnadslov ska genast då beskattningsperioden börjat tillställa *Skatteförvaltningen* uppgifter om

Gällande lydelse

Föreslagen lydelse

före beskattningsperiodens ingång givna beslut om byggnadslov, vilka avser byggande som enligt sagda myndighets anteckningar icke hade påbörjats före beskattningsperiodens ingång. Angående beslut om byggnadslov som utfärdats under beskattningsperiodens lopp skall den myndighet som beviljar byggnadslov sända uppgifter till skattebyrån.

Myndighet som utövar tillsyn över byggandet skall på begäran av skattebyrån verkställa för tillämpningen av denna lag nödig syn samt lämna utredning och avgiva utlåtande i saken.

27 §

Skattestyrelsen skall utöva den allmänna ledningen i fråga om bestämmande och debitering av byggs katt.

sådana beslut om byggnadslov som getts före beskattningsperiodens början och som avser byggande som enligt nämnda myndighets anteckningar inte hade påbörjats före beskattningsperiodens början. Den myndighet som beviljar byggnadslov ska sända uppgifter till *Skatteförvaltningen* om sådana beslut om byggnadslov som utfärdats under beskattningsperioden.

Den myndighet som utövar tillsyn över byggandet ska på begäran av *Skatteförvaltningen* för tillämpningen av denna lag förrätta syn som behövs samt lämna utredning och avgiva utlåtande i saken.

27 §

Skatteförvaltningen har hand om den allmänna ledningen av bestämmande och debitering av byggs katt.

Denna lag träder i kraft den 20 .

29.

Lag**om ändring av 2 § i lagen om skatt på vissa försäkringspremier**

I enlighet med riksdagens beslut *ändras* i lagen av den 20 december 1966 om skatt på vissa försäkringspremier (664/1966) 2 § 3 mom., sådant det lyder i lag 399/1995, som följer:

Gällande lydelse

Föreslagen lydelse

2 §

2 §

Ett utländskt EES-försäkringsbolag som här i landet fritt tillhandahåller försäkringstjänster enligt vad som särskilt stadgas om saken, skall för betalningen av skatten ha en av länskatteverket godkänd representant med hemort i Finland. Länskatteverket kan såsom förutsättning för att godkänna representanten kräva att säkerhet ställs för skattebetalningen. På representanten tillämpas 173 a § mervärdesskattelagen (1501/1993).

Ett utländskt EES-försäkringsbolag som här i landet fritt tillhandahåller försäkringstjänster enligt vad som särskilt bestäms om saken, ska för betalningen av skatten ha en av *Skatteförvaltningen* godkänd representant med hemort i Finland. *Skatteförvaltningen* kan som förutsättning för att godkänna representanten kräva att säkerhet ställs för skattebetalningen. På representanten tillämpas 173 a § i mervärdesskattelagen (1501/1993).

Denna lag träder i kraft den 20 .

30.

Lag

om ändring av lagen om återbäring av accis på vissa energiprodukter som använts inom jordbruket

I enlighet med riksdagens beslut
ändras i lagen av den 21 juli 2006 om återbäring av accis på vissa energiprodukter som använts inom jordbruket (603/2006) 3 § 1 mom., 6 § 1, 4 och 5 mom., 10 § 1 mom., 11 § 1 och 2 mom., 12 § 1, 2 och 5 mom., 13 och 14 §, rubriken för 15 §, 15 § 2 mom. och 16 § 1 mom., av dem 12 § 1 mom. sådant det lyder i lag 919/2008 och 12 § 2 mom. sådant det lyder i lag 247/2008, som följer:

Gällande lydelse

3 §

Behöriga myndigheter

För accisåterbäring enligt denna lag och för den anknytande tillsynen ansvarar det skatteverk som enligt 6 § i lagen om beskattningsförfarande verkställer sökandens inkomstbeskattning.

6 §

Ansökan om accisåterbäring

Ansökan om accisåterbäring skall göras skriftligen och ansökan tillställas det skatteverk som sökanden enligt 8 § i lagen om beskattningsförfarande skall lämna in skattedeklarationen till. Ansökan skall göras genom en skattedeklaration för jordbruket eller på någon annan blankett som Skattestyrelsen har fastställt.

Ansökan skall lämnas in inom den tid som anges i denna paragraf, även om skatteverket på sökandens begäran har förlängt inlämningstiden för skattedeklarationen med stöd av 8 § 3 mom. i lagen om beskattningsförfarande.

Föreslagen lydelse

3 §

Behöriga myndigheter

Skatteförvaltningen har hand om accisåterbäring och om tillsynen i anslutning till accisåterbäring.

6 §

Ansökan om accisåterbäring

Ansökan om accisåterbäring ska göras skriftligen hos Skatteförvaltningen. Ansökan ska göras genom en skattedeklaration för jordbruket eller på någon annan blankett som Skatteförvaltningen har fastställt.

Ansökan ska lämnas in inom den tid som anges i denna paragraf, även om Skatteförvaltningen på sökandens begäran har förlängt inlämningstiden för skattedeklarationen med stöd av 8 § 3 mom. i lagen om beskattningsförfarande.

Gällande lydelse

Föreslagen lydelse

rande.

Skattestyrelsen utfärdar närmare föreskrifter om hur ansökan skall lämnas in och om ansökningsförfarandet i övrigt.

10 §

Rättelse till sökandens nackdel

Om accis har återburits till sökanden till ett för stort belopp på grund av ett skriv- eller räknefel eller ett därmed jämförbart misstag eller på grund av att sökanden har lämnat bristfälliga, vilseledande eller oriktiga uppgifter, skall skatteverket rätta sitt beslut, om inte ärendet avgjorts genom ett beslut med anledning av besvär.

11 §

Rättelseyrkande

Ändring i ett beslut om accisåterbäring, i ett beslut i ett annat ärende eller i ett beslut ett ärende som avses i 10 § får sökas skriftligen genom rättelseyrkande hos det skatteverk i vars beslut ändring söks.

Konstaterar skatteverket på grund av ett rättelseyrkande eller på någon annan anledning att accis har återburits till för litet belopp eller inte alls, skall skatteverket rätta sitt beslut om återbäring, om inte ärendet avgjorts genom ett beslut med anledning av besvär. Rättelseyrkandet skall framställas inom tre år från utgången av kalenderåret efter det år för vilket återbäring söks.

12 §

Ändringssökande

I beslut som skatteverket fattat på grund av ett rättelseyrkande får ändring sökas genom besvär hos den förvaltningsdomstol i vars domkrets sökanden har sin hemkommun i enlighet med 5 § i lagen om beskattningsförfarande. Om personer på vilka inkomstskattela-

förfarande.

Skatteförvaltningen utfärdar närmare föreskrifter om hur ansökan ska lämnas in och om ansökningsförfarandet i övrigt.

10 §

Rättelse till sökandens nackdel

Om accis har återburits till sökanden till ett för stort belopp på grund av ett skriv- eller räknefel eller ett med det jämförbart misstag eller på grund av att sökanden har lämnat bristfälliga, vilseledande eller oriktiga uppgifter, *ska Skatteförvaltningen* rätta sitt beslut, om inte ärendet avgjorts genom ett beslut med anledning av besvär.

11 §

Rättelseyrkande

Ändring i ett beslut om accisåterbäring, i ett beslut i ett annat ärende eller i ett beslut i ett ärende som avses i 10 § får sökas skriftligen genom rättelseyrkande hos *Skatteförvaltningen*.

Konstaterar *Skatteförvaltningen* på grund av ett rättelseyrkande eller av någon annan anledning att accis har återburits till för litet belopp eller inte alls, *ska Skatteförvaltningen* rätta sitt beslut om återbäring, om inte ärendet avgjorts genom ett beslut med anledning av besvär. Rättelseyrkandet ska framställas inom tre år från utgången av kalenderåret efter det år för vilket återbäring söks.

12 §

Ändringssökande

I beslut som *Skatteförvaltningen* fattat på grund av ett rättelseyrkande får ändring sökas genom besvär hos den förvaltningsdomstol i vars domkrets sökanden har sin hemkommun i enlighet med 5 § i lagen om beskattningsförfarande. Om personer på vilka inkomst-

gens bestämmelser om makar tillämpas har sin hemkommun inom domkretsen för olika förvaltningsdomstolar, söks ändring hos den förvaltningsdomstol inom vars domkrets den make har sin hemkommun enligt vilken behörigt skatteverk bestäms med stöd av 6 § 3 mom. i lagen om beskattningsförfarande. Om ingen förvaltningsdomstol är behörig att behandla besvären, söks ändring hos Helsingfors förvaltningsdomstol. Ändring ska sökas skriftligen, och besvärsskriften ska inom den besvärstid som nämns i 4 mom. i denna paragraf tillställas förvaltningsdomstolen eller skatteverket.

Enheten för bevakning av skattetagarnas rätt har besvärsmått på statens vägnar i skatteverkets beslut.

 Besvär som riktats till förvaltningsdomstolen men som borde ha anförts hos skatteverket som ett rättelseyrkande, skall behandlas som ett rättelseyrkande. Då skall beslut om avvísande av besvären inte fattas.

13 §

Skuldighet att lämna uppgifter

Den som bedriver yrkesmässigt jordbruk skall på uppmaning av Skattestyrelsen, skatteverket eller besvärinstansen, utöver de uppgifter som skall lämnas i ansökan, lämna de kompletterande uppgifter och utredningar samt uppvisa de verifikationer som kan behövas vid behandlingen av ansökan eller av ett överklagande som gäller beslutet om accisåterbäring.

14 §

Uppgifternas offentlighet

På de uppgifter enligt denna lag som behandlas inom skatteförvaltningen tillämpas det som i 4 § i lagen om offentlighet och sekretess i fråga om beskattningsuppgifter (1346/1999) föreskrivs om sekretessbelagda

skattelagens bestämmelser om makar tillämpas har sin hemkommun inom domkretsen för olika förvaltningsdomstolar, söks ändring hos den förvaltningsdomstol inom *vars domkrets den äldre av dessa personer har sin hemkommun. Är personerna lika gamla, är förvaltningsdomstolen för den vars personbe-teckning har ett lägre individuellt nummer behörig förvaltningsdomstol.* Om ingen förvaltningsdomstol skulle vara behörig att behandla besvären, söks ändring hos Helsingfors förvaltningsdomstol. Ändring ska sökas skriftligen, och besvärsskriften ska inom den besvärstid som nämns i 4 mom. i denna paragraf tillställas förvaltningsdomstolen eller *Skatteförvaltningen.*

Enheten för bevakning av skattetagarnas rätt har besvärsmått på statens vägnar i *Skatteförvaltningens* beslut.

 Besvär som riktats till förvaltningsdomstolen men som borde ha anförts hos *Skatteförvaltningen* som ett rättelseyrkande, ska behandlas som ett rättelseyrkande. Då ska beslut om avvísande av besvären inte fattas.

13 §

Skuldighet att lämna uppgifter

Den som bedriver yrkesmässigt jordbruk ska på uppmaning av *Skatteförvaltningen* eller besvärinstansen, utöver de uppgifter som ska lämnas i ansökan, lämna de kompletterande uppgifter och utredningar samt uppvisa de verifikationer som kan behövas vid behandlingen av ansökan eller av ett överklagande som gäller beslutet om accisåterbäring.

14 §

Uppgifternas offentlighet

På de uppgifter enligt denna lag som behandlas inom *Skatteförvaltningen* tillämpas det som i 4 § i lagen om offentlighet och sekretess i fråga om beskattningsuppgifter (1346/1999) föreskrivs om sekretessbelagda

Gällande lydelse

Föreslagen lydelse

beskattningsuppgifter.

beskattningsuppgifter.

15 §

15 §

*Lämnande av uppgifter till skatteförvaltning-
en och vissa andra myndigheter*

*Lämnande av uppgifter till **Skatteförvalt-
ningen** och vissa andra myndigheter*

Jord- och skogsbruksministeriet, tullmyndigheterna, arbetskrafts- och näringscentralerna och länsstyrelsen på Åland har utan hinder av sekretessbestämmelserna och andra begränsningar som gäller erhållande av uppgifter rätt att av skatteförvaltningen få de uppgifter om mottagarna av återbäring och om återbäringsbeloppen och grunderna för återbäring, som behövs för återbäring av accis som avses i denna lag och för den anknytande tillsynen. De individualiserings- och kontaktuppgifter som ministeriet och de nämnda myndigheterna har rätt att få i fråga om mottagare av återbäring är namn, personbeteckning eller organisationsnummer och den adress till driftstället som anmälts till skatteförvaltningen.

Jord- och skogsbruksministeriet, tullmyndigheterna, arbetskrafts- och näringscentralerna och länsstyrelsen på Åland har trots sekretessbestämmelserna och andra begränsningar som gäller erhållande av uppgifter rätt att av *Skatteförvaltningen* få de uppgifter om mottagarna av återbäring och om återbäringsbeloppen och grunderna för återbäring, som behövs för återbäring av accis som avses i denna lag och för den anknytande tillsynen. De individualiserings- och kontaktuppgifter som ministeriet och de nämnda myndigheterna har rätt att få i fråga om mottagare av återbäring är namn, personbeteckning eller organisationsnummer och den adress till driftstället som anmälts till *Skatteförvaltningen*.

16 §

16 §

Skatteförvaltningens och vissa andra myndigheters rätt att lämna uppgifter på eget initiativ

Skatteförvaltningens och vissa andra myndigheters rätt att lämna uppgifter på eget initiativ

Om det finns anledning att misstänka att en sökande inte hade haft rätt till stöd som avses i 2 § 2—5 punkten i denna lag kan skatteförvaltningen utan hinder av sekretessbestämmelserna på eget initiativ lämna jord- och skogsbruksministeriet, tullmyndigheterna och arbetskrafts- och näringscentralerna nödvändiga uppgifter som gäller mottagare av accisåterbäring enligt denna lag och beviljad accisåterbäring och som hänför sig till tillsynen över riktigheten i återbäringen, för att ministeriet och de nämnda myndigheterna skall kunna fullgöra den tillsynsskyldighet som enligt lag eller förordning ingår i deras arbetsuppgifter. Individualiserings- och kontaktuppgifter som kan lämnas i fråga om mottagare av återbäring är namn, personbeteckning eller organisationsnummer och den adress till

Om det finns anledning att misstänka att en sökande inte hade haft rätt till stöd som avses i 2 § 2—5 punkten i denna lag kan Skatteförvaltningen trots sekretessbestämmelserna på eget initiativ lämna jord- och skogsbruksministeriet, tullmyndigheterna och arbetskrafts- och näringscentralerna nödvändiga uppgifter som gäller mottagare av accisåterbäring enligt denna lag och beviljad accisåterbäring och som hänför sig till tillsynen över riktigheten i återbäringen, för att ministeriet och de nämnda myndigheterna ska kunna fullgöra den tillsynsskyldighet som enligt lag eller förordning ingår i deras arbetsuppgifter. Individualiserings- och kontaktuppgifter som kan lämnas i fråga om mottagare av återbäring är namn, personbeteckning eller organisationsnummer och den adress till driftstället

230
Gällande lydelse

RP 288/2009 rd
Föreslagen lydelse

driftstället som anmälts till skatteförvaltning-
en.

som anmälts till *Skatteförvaltningen*.

Denna lag träder i kraft den 20 .

31.

Lag

om ändring av 28 § i tullagen

I enlighet med riksdagens beslut
ändras i tullagen av den 29 december 1994 (1466/1994) 28 § 1 mom. 1 punkten som följer:

Gällande lydelse

Föreslagen lydelse

28 §

Utan hinder av sekretessbestämmelserna har tullmyndigheten rätt att, även med hjälp av en teknisk anslutning, få uppgifter som behövs för skötseln av tullverkets åligganden enligt överenskommelse med den registeransvarige

1) för förekommande och undersökning av tullbrott uppgifter av samfund och sammanslutningar ur register som gäller passagerare och fordons personal, samt ur skatteförvaltningens och fordonsförvaltningens register även för beskattning och indrivning,

28 §

Utan hinder sekretessbestämmelserna har tullmyndigheten rätt att, även med hjälp av en teknisk anslutning, få uppgifter som behövs för skötseln av tullverkets åligganden enligt överenskommelse med den registeransvarige

1) för förekommande och undersökning av tullbrott uppgifter av samfund och sammanslutningar ur register som gäller passagerare och fordons personal, samt ur *Skatteförvaltningens* och fordonsförvaltningens register även för beskattning och indrivning,

Denna lag träder i kraft den 20 .

32.

Lag**om ändring av 1 § i lagen om grunderna för avgifter för vissa förhandsbeslut**

I enlighet med riksdagens beslut
ändras i lagen av den 22 december 2006 om grunderna för avgifter för vissa förhandsbeslut (1209/2006) 1 § 1 mom. som följer:

*Gällande lydelse**Föreslagen lydelse*

1 §

1 §

*Tillämpningsområde**Tillämpningsområde*

Denna lag tillämpas på ansökningar som behandlas av skatteförvaltningen och som gäller förhandsavgöranden enligt 5 § i lagen om centralskattenämnden (535/1996) samt annat förhandsbesked eller förhandsavgörande som ansökts hos en myndighet inom skatteförvaltningen.

Denna lag tillämpas på ansökningar som behandlas av *Skatteförvaltningen* och som gäller förhandsavgöranden som ansökts hos centralskattenämnden samt annat förhandsbesked eller förhandsavgörande som ansökts hos *Skatteförvaltningen*.

Denna lag träder i kraft den 20 .

33.

Lag**om ändring av 2 § i lagen om skattetillägg och förseningsränta**

I enlighet med riksdagens beslut
ändras i lagen av den 18 december 1995 om skattetillägg och förseningsränta (1556/1995) 2 § 2 mom. som följer:

*Gällande lydelse**Föreslagen lydelse*

2 §

2 §

*Skattetillägg**Skattetillägg*

Med skatt som skall betalas på eget initiativ avses skatt eller avgift som den skattskyldige eller den som ansvarar för skatten är skyldig

Med skatt som ska betalas på eget initiativ avses skatt eller avgift som den skattskyldige eller den som ansvarar för skatten är skyldig

att själv beräkna och på den lagstadgade betalningsdagen betala till länsskatteverket eller annan myndighet som uppbar skatt.

att själv beräkna och på den lagstadgade betalningsdagen betala till *Skatteförvaltningen* eller annan myndighet som uppbar skatt.

Denna lag träder i kraft den 20 .

34.

Lag

om ändring av lagen om avgift för tryggande av postförmedling i glesbygden

I enlighet med riksdagens beslut *ändras* i lagen av den 24 juli 1997 om avgift för tryggande av postförmedling i glesbygden (708/1997) 5—7 §, 8 § 2 mom., 9 § 1 mom., 10 §, 11 § 1 mom., 15 § 1 och 3 mom. samt 16 och 18 § som följer:

Gällande lydelse

5 §

Myndigheter som administrerar avgiften

Skattestyrelsen har till uppgift att utöva allmän tillsyn över betalningen av den avgift som avses i denna lag.

Länsskatteverket har till uppgift att övervaka betalningen av avgiften, fastställa avgiften samt meddela ett förhandsavgörande och uppbära avgiften.

Ärenden som gäller en betalningsskyldig behandlas av det länsskatteverk inom vars verksamhetsområde den betalningsskyldige har sin hemkommun enligt lagen om beskattningsförfarande (1558/1995). Om den betalningsskyldige inte har hemkommun i Finland behandlas ärendet av Nylands länsskatteverk.

6 §

Betalning av avgiften

Avgiften skall betalas till länsskatteverket enligt summan av försäljningspriserna på den post-service som överläts under en kalendermånad senast den sista dagen den andra månaden som följer efter kalendermånaden. Om

Föreslagen lydelse

5 §

Myndigheter som administrerar avgiften

Skatteförvaltningen övervakar att den avgift som avses i denna lag deklarerar och betalas samt utför andra uppgifter i anslutning till de avgifter som tas ut för att trygga postförmedlingen i glesbygden.

6 §

Betalning av avgiften

Avgiften ska betalas till *Skatteförvaltningen* enligt summan av försäljningspriserna på den postservice som överläts under en kalendermånad senast den sista dagen den andra månaden som följer efter kalendermånaden.

Gällande lydelse

Föreslagen lydelse

denna dag infaller på en helgdag eller en lördag, får avgiften betalas den första vardagen därefter.

Om denna dag infaller på en helgdag eller en lördag, får avgiften betalas den första vardagen därefter.

7 §

7 §

*Anmälningsskyldighet**Anmälningsskyldighet*

Den betalningsskyldige skall för övervakning av betalningen avge en deklaration till länsskat-teverket. Skattestyrelsen meddelar närmare föreskrifter om vilka uppgifter som skall lämnas, tidpunkten för när uppgifterna skall lämnas och hur uppgifterna skall ges.

Den betalningsskyldige ska för övervakning av betalningen avge en deklaration till Skatteförvaltningen. *Skatteförvaltningen* meddelar närmare föreskrifter om vilka uppgifter som ska lämnas, tidpunkten för när uppgifterna ska lämnas och hur uppgifterna ska ges.

8 §

8 §

*Rättelse av fel**Rättelse av fel*

Om den betalningsskyldige inte har gjort en sådan rättelse som avses i 1 mom., återbetalar länsskatte-verket på ansökan den överbetalda avgiften. Ansökan skall inlämnas till länsskatte-verket inom tre år från utgången av det kalenderår, som den kalendermånad hänför sig till för vilken den betalningsskyldige har betalt en överstor avgift.

Om den betalningsskyldige inte har gjort en sådan rättelse som avses i 1 mom., återbetalar *Skatteförvaltningen* på ansökan den överbetalda avgiften. Ansökan ska lämnas in till *Skatteförvaltningen* inom tre år från utgången av det kalenderår, som den kalendermånad hänför sig till för vilken den betalningsskyldige har betalt en överstor avgift.

9 §

9 §

*Förhandsavgörande**Förhandsavgörande*

Länsskatteverket kan på ansökan meddela den betalningsskyldige ett förhandsavgörande om hur den-na lag skall tillämpas.

Skatteförvaltningen kan på ansökan meddela den betalningsskyldige ett förhandsavgörande om hur denna lag ska tillämpas.

10 §

10 §

*Debitering**Debitering*

Om avgiften inte har betalats inom den tid som stadgas i 6 §, skall länsskatteverket debitera den obe-talda avgiften hos den betalningsskyldige. Debiteringen skall verkställas inom tre år från utgången av det kalenderår

Om avgiften inte har betalats inom den tid som anges i 6 §, ska *Skatteförvaltningen* debitera den obetalda avgiften hos den betalningsskyldige. Debiteringen ska verkställas inom tre år från utgången av det kalenderår

som den kalendermånad, för vilken avgiften skulle erläggas, hänför sig till.

som den kalendermånad, för vilken avgiften skulle betalas, hänför sig till.

11 §

Debitering enligt uppskattning

Om den betalningsskyldige underlåtit att betala avgiften inom den tid som bestäms i 6 § eller om han uppenbart har betalt en alltför liten avgift och inte trots uppmaning givit de uppgifter som behövs för debiteringen, skall länsskatteverket verkställa den i 10 § angivna debiteringen enligt uppskattning.

11 §

Debitering enligt uppskattning

Om den betalningsskyldige har låtit bli att betala avgiften inom den tid som bestäms i 6 § eller om han uppenbart har betalt en alltför liten avgift och inte trots uppmaning har gett de uppgifter som behövs för debiteringen, ska *Skatteförvaltningen* verkställa den i 10 § angivna debiteringen enligt uppskattning.

15 §

Rättelse

Konstaterar länsskatteverket på ansökan av den betalningsskyldige, med anledning av besvär eller annars, att dess beslut är felaktigt till nackdel för den betalningsskyldige, skall länsskatteverket rätta felet i beslutet och till den betalningsskyldige återbära på grund av felet överbetald avgift eller avgift som inte har återburits, om inte ärendet har avgjorts genom beslut på besvär.

15 §

Rättelse

Konstaterar *Skatteförvaltningen* på ansökan av den betalningsskyldige, med anledning av besvär eller annars, att dess beslut är felaktigt till nackdel för den betalningsskyldige, ska *Skatteförvaltningen* rätta felet i beslutet och till den betalningsskyldige återbära på grund av felet överbetald avgift eller avgift som inte har återburits, om inte ärendet har avgjorts genom beslut på besvär.

Rättar länsskatteverket sitt beslut enligt den betalningsskyldiges yrkande, förfaller sådana besvär som nämns i 16 §. Till den del länsskatteverket anser att det yrkande som den betalningsskyldige har framställt i sina besvär inte ger anledning till rättelse av beslutet, skall länsskatteverket ge utlåtande över besvären och uysn dröjsmål sända de handlingar som har tillkommit vid behandlingen av ärendet till länsrätten.

Rättar *Skatteförvaltningen* sitt beslut enligt den betalningsskyldiges yrkande, förfaller sådana besvär som nämns i 16 §. Till den del *Skatteförvaltningen* anser att det yrkande som den betalningsskyldige har framställt i sina besvär inte ger anledning till rättelse av beslutet, ska *Skatteförvaltningen* ge utlåtande över besvären och utan dröjsmål sända de handlingar som har tillkommit vid behandlingen av ärendet till förvaltningsdomstolen.

16 §

Ändringssökande

Ändring i beslut som länsskatteverket har fattat med stöd av denna lag söks genom besvär hos länsrätten. Besvärsmått har på statens

16 §

Ändringssökande

Ändring i beslut som *Skatteförvaltningen* har fattat med stöd av denna lag söks genom besvär hos förvaltningsdomstolen. Besvärsmått

Gällande lydelse

Föreslagen lydelse

vagnar skatteombudet vid länsskatteverket. På ändringssökande tillämpas förvaltningsprocesslagen (586/1996).

Ändring i länsrättens beslut får sökas genom besvär hos högsta förvaltningsdomstolen om högsta förvaltningsdomstolen beviljas besvärstillstånd. I fråga om ändringssökande iakttas härvid 70 och 71 § lagen om beskattningsförfarande.

I länsskatteverkets beslut om att ett förhandsavgörande inte meddelas får ändring inte sökas genom besvär.

rätt har på skattetagarnas vägnar *Enheten för bevakning av skattetagarnas rätt*. På ändringssökande tillämpas förvaltningsprocesslagen (586/1996).

Ändring i *förvaltningsdomstolens* beslut får sökas genom besvär hos högsta förvaltningsdomstolen, om högsta förvaltningsdomstolen beviljar besvärstillstånd. I fråga om ändringssökande iakttas då 70 och 71 § i lagen om beskattningsförfarande.

I ett beslut genom vilket *Skatteförvaltningen* har beslutat att inte meddela förhandsavgörande, får ändring inte sökas genom besvär.

Vad som i *lagen om verkställighet av skatter och avgifter (706/2007)* bestäms om grundbesvär tillämpas inte på ärenden som avses i denna lag.

18 §

Skyldighet att lämna uppgifter och granskning av bokföringen

Den betalningsskyldige skall på uppmaning av skattestyrelsen, länsskatteverket eller skatteombudet lämna uppgifter samt för granskning framlägga sin bokföring samt andra handlingar och annan egen- dom, som kan behövas för att verkställa debitering, granska avgifter eller behandla besvär.

18 §

Skyldighet att lämna uppgifter och granskning av bokföringen

Den betalningsskyldige ska på uppmaning av *Skatteförvaltningen* lämna uppgifter samt för granskning framlägga sin bokföring samt andra handlingar och annan egendom, som kan behövas för att verkställa debitering, granska avgifter eller behandla besvär.

Denna lag träder i kraft den 20 .

35.

Lag**om ändring av lagen om beskattning av anställda vid Nordiska Investeringsbanken och Nordiska projektexportfonden**

I enlighet med riksdagens beslut

ändras i lagen av den 29 juni 1976 om beskattning av anställda vid Nordiska Investeringsbanken och Nordiska projektexportfonden (562/1976) 5 § 1 mom., 6 §, 7 § 2 mom., 10 § 1 mom. och 11 §,

av dem 5 § 1 mom., 6 § och 10 § 1 mom. sådana de lyder i lag 1030/1978, som följer:

Gällande lydelse

5 §

De belopp som har uppburits i slutlig löneskatt skall erläggas på Nylands länsstatteverks postgirokonto senast den 10 dagen i den kalendermånad som följer närmast efter uppbörden. Angående uppbördsförfarandet gäller i övrigt i tillämpliga delar vad i lagen om beskattning av begränsat skattskyldig för inkomst och förmögenhet (627/1978) eller med stöd av den är stadgat om uppbörd av källskatt.

Föreslagen lydelse

5 §

De belopp som har uppburits i slutlig löneskatt ska betalas till *Skatteförvaltningen* senast den 10 dagen i den kalendermånad som följer närmast efter uppbörden. I fråga om uppbördsförfarandet i övrigt gäller i tillämpliga delar vad som i lagen om beskattning av begränsat skattskyldig för inkomst (627/1978) eller med stöd av den bestäms om uppbörd av källskatt.

6 §

Anser skattskyldig att uppbörd av slutlig löneskatt har varit felaktig, och har Nordiska Investeringsbanken icke rättat uppbörden, kan den skattskyldige hänskjuta saken till Nylands länsstatteverk för avgörande. Rättelseyrkande skall göras senast under det kalenderår som följer närmast efter uppbörden av skatten.

Finner Nylands länsstatteverk att i slutlig löneskatt uppburits ett för stort belopp, skall det förordna att vad som har uppburits till ett för stort belopp skall återbetalas till den skattskyldige.

6 §

Anser den skattskyldige att en slutlig löneskatt har uppburits felaktigt, och har Nordiska Investeringsbanken inte rättat uppbörden, kan den skattskyldige föra saken till *Skatteförvaltningen* för avgörande. Rättelseyrkande ska göras senast under det kalenderår som följer närmast efter uppbörden av skatten.

Finner *Skatteförvaltningen* att i slutlig löneskatt har uppburits ett för stort belopp, ska *Skatteförvaltningen* bestämma att det överstigande beloppet ska återbetalas till den skattskyldige.

7 §

Yrkande som nämnes i 1 mom. skall göras skriftligt i skattedeklarationen för det kalenderår under vilket löneinkomsten uppburits.

7 §

Yrkande som nämns i 1 mom. ska göras skriftligen i skattedeklarationen för det kalenderår under vilket löneinkomsten har er-

Skattedeklarationen skall ingivas till skattebyrå som avses i 34 § beskattningsslagen. Har skattedeklarationen icke avgivits i rätt tid, skall yrkandet förkastas. *Yrkandet kan även under det kalenderår som avses i detta moment framställas hos skattedirektören i Helsingfors den skattedistrikt. Skattedirektören skall härvid i den skattskyldiges skattebok göra anteckning om yrkandet.*

hållits. *Skattedeklarationen* ska lämnas till *Skatteförvaltningen*. Har skattedeklarationen inte lämnats i rätt tid, ska yrkandet förkastas.

10 §

Den som är missnöjd med beslut som Nylands länsskatteverk med stöd av 6 § givit får anföra besvär över beslutet skriftligen hos länsrätten i Nylands län inom trettio dagar från den dag då han fick del av beslutet, saggda dag oräknad. Besvärsskriften skall tillställas länsrätten. För beskattningsombud, som avses i beskattningsslagen, räknas besvärstiden från den dag beslutet fattades.

10 §

Den som är missnöjd med ett beslut som Skatteförvaltningen gett med stöd av 6 § får anföra besvär över beslutet hos *Helsingfors förvaltningsdomstol* inom trettio dagar från den dag då han fick del av beslutet, nämnda dag oräknad. Besvärsskriften ska tillställas nämnda *förvaltningsdomstol*. Besvärstiden för *Enheten för bevakning av skattetagarnas rätt* räknas från dagen för beslutet.

11 §

I länsrätts utslag med anledning av besvär, som avses i denna lag, får ändring sökas hos högsta förvaltningsdomstolen. På statens vägnar äger i beskattningsslagen avsett prövningsombud besvär rätt. Om ändringssökande gäller i övrigt vad i beskattningsslagen är stadgat at om sökande av ändring i länsrätts utslag.

11 §

I *förvaltningsdomstolens* utslag med anledning av besvär, som avses i denna lag, får ändring sökas hos högsta förvaltningsdomstolen. Besvär rätt på statens vägnar äger *Enheten för bevakning av skattetagarnas rätt*. Om ändringssökande gäller i övrigt vad som i lagen om *beskattningsförfarande (1558/1995)* bestäms om sökande av ändring i *förvaltningsdomstolens* utslag.

Denna lag träder i kraft den 20 .

Statsrådets förordning

om Skatteförvaltningen

I enlighet med statsrådets beslut, fattat på föredragning från finansministeriet, föreskrivs med stöd av 10 § 1 och 2 mom. i lagen av den 2010 om Skatteförvaltningen (/) och 8 § 2 mom. i statstjänstemannalagen av den 19 augusti 1994 (750/1994), sådant det lyder i lag 281/2000:

1 §

Generaldirektörens uppgifter och utövande av beslutanderätt

När generaldirektören leder Skatteförvaltningens verksamhet och ekonomi svarar han eller hon för att de ordnas på ett ändamålsenligt sätt och ger resultat samt särskilt för att resultatmålen nås liksom även för rapportering om verksamheten och ekonomin. Generaldirektören ska följa utvecklingen inom Skatteförvaltningens ansvarsområde och vidta åtgärder för att genomföra nödvändiga reformer och förbättringar.

Utöver det som föreskrivs någon annanstans i lagstiftningen beslutar generaldirektören

1) om Skatteförvaltningens allmänna riktlinjer för verksamheten och detaljerade resultatmål för Skatteförvaltningens verksamhet och ekonomi utifrån de resultatmål som finansministeriet fastställt,

) om Skatteförvaltningens verksamhets- och ekonomiplan samt budgetförslag, och,

3) om andra ärenden som är vittsyftande och av principiell betydelse för Skatteförvaltningen.

Generaldirektören undertecknar Skatteförvaltningens bokslut och de handlingar som hänför sig till det.

2 §

Resultatansvar för enhetscheferna inom Skatteförvaltningen

Enhetscheferna svarar inför generaldirektören för att de resultatmål som ställts upp för

enheten nås och för att den verksamhet och ekonomi som de leder sköts på ett ändamålsenligt sätt och ger resultat. Enhetscheferna ska följa den allmänna utvecklingen i den verksamhet som de leder och ta initiativ till att genomföra nödvändiga reformer och förbättringar.

3 §

Skatteförvaltningens delegation

Inom Skatteförvaltningen finns en delegation som stöder ämbetsverkets strategiska planering och behandlar riktlinjerna för Skatteförvaltningens verksamhet och dess utveckling. Delegationen består av generaldirektören och högst sju andra medlemmar, av vilka en medlem är en person som Skatteförvaltningens personal har utsett inom sig. Finansministeriet utser på framställning av Skatteförvaltningen de övriga medlemmarna i delegationen för en viss tid, dock för högst fyra år.

4 §

Samarbetsgruppen vid Enheten för bevakning av skattetagarnas rätt

Vid Enheten för bevakning av skattetagarnas rätt finns en samarbetsgrupp som stöder rättsbevakningen och som behandlar riktlinjerna för rättsbevakningen och dess utveckling samt samarbetet mellan olika skattetagare och enheten i samband med rättsbevakningen.

Samarbetsgruppen har en ordförande och högst sex andra medlemmar, som utses av finansministeriet på framställning av Skatteförvaltningen för en viss tid, dock högst fyra år. Av medlemmarna ska två vara utsedda av Finlands Kommunförbund rf.

5 §

Utnämning av chefen för Enheten för bevakning av skattetagarnas rätt

Innan chefen för Enheten för bevakning av skattetagarnas rätt utnämns, ska Skatteförvaltningen inhämta utlåtande om sökandena av Finlands Kommunförbud rf.

6 §

Resultatmål för bevakningen av skattetagarnas rätt

Som en del av Skatteförvaltningens resultatmål ställer finansministeriet årligen, efter att ha hört samarbetsgruppen vid Enheten för bevakning av skattetagarnas rätt, upp resultatmål, anslag och andra resurser för Enheten för bevakning av skattetagarnas rätt.

7 §

Rapportering om bevakningen av skattetagarnas rätt

Enheten för bevakning av skattetagarnas rätt ska för samarbetsgruppen vid Enheten för bevakning av skattetagarnas rätt årligen utarbeta en berättelse över sin rättsbevakningsverksamhet.

Enheten för bevakning av skattetagarnas rätt ska dessutom på begäran av en kommun, församling eller Folkpensionsanstalten lämna uppgifter om den rättsbevakningsverksamhet som gäller skattetagaren i fråga.

8 §

Placering av tjänster och tjänstledighet

Skatteförvaltningen fattar, förutom i fråga om generaldirektörstjänsten, beslut om inrättande, överföring och indragning av tjänster inom Skatteförvaltningen.

Skatteförvaltningen fattar också de beslut som enligt statstjänstemannalagen (750/1994), statstjänstemannaförordningen (971/1994) och lagen om statens tjänstekollektivavtal (644/1970) ska fattas av behörigt ämbetsverk.

9 §

Behörighetsvillkor

Behörighetsvillkor för en chef för en enhet inom Skatteförvaltningen är högre högskoleexamen och god förtrogenhet med tjänstens uppgiftsområde, i praktiken visad ledarförmåga och ledarerfarenhet.

Behörighetsvillkor för en chef för en verksamhetsenhet är högre högskoleexamen, förtrogenhet med tjänstens uppgiftsområde och i praktiken visad ledarförmåga.

10 §

Utnämning

Statsrådet utnämner generaldirektören. Finansministeriet förordnar en ställföreträdare för generaldirektören på framställning av generaldirektören.

Generaldirektören utnämner enhetscheferna inom Skatteförvaltningen och förordnar en ställföreträdare för chefen på framställning av denne. Respektive enhetschef inom Skatteförvaltningen utnämner övriga tjänstemän och anställer personal i arbetsavtalsförhållande, om inte någon annan tjänsteman vid enheten har denna behörighet enligt arbetsordningen för enheten.

Generaldirektören utnämner den ledande ordföranden och de övriga ordförandena vid skatterättelsenämnden. Generaldirektören förordnar en ställföreträdare för den ledande ordföranden på framställning av den ledande ordföranden.

11 §

Fastställande av lönerna för arbetsgivar-tjänstemän

Generaldirektören fastställer lönerna för de arbetsgivartjänstemän som avses i 10 § i förordningen om statens tjänstekollektivavtal (1203/1987).

12 §

Arvoden

Skatteförvaltningen bestämmer grunderna för arvoden och resekostnadsersättningar till ordföranden, medlemmarna, sekreterarna, de sakkunniga och de tjänstemän som handhar

föredragningen av beslutsförslaget i central-skattenämnden, skatterättelsenämnden, Skatteförvaltningens delegation och samarbetsgruppen vid Enheten för bevakning av skattetagarnas rätt.

13 §

Ikraftträdande och övergångsbestämmelse

Denna förordning träder i kraft den 20 .
Med avvikelse från 4 § 2 mom. ska den första mandatperioden för samarbetsgruppen vid Enheten för bevakning av skattetagarnas rätt sträcka sig från den 1 maj 2008 till och med den 31 december 2010. Skattestyrelsens delegation, i den sammansättning den har när förordningen träder i kraft, fortsätter som Skatteförvaltningens delegation till och med den 31 december 2010.

Den som när denna förordning träder i kraft innehar en tjänst vid Skatteförvaltningen är efter ikraftträdandet alljämnt behörig för tjänsten och för andra motsvarande tjänster inom Skatteförvaltningen.

Statsrådets förordning

om enheter inom Skatteförvaltningen

I enlighet med statsrådets beslut, fattat på föredragning från finansministeriet, föreskrivs med stöd av 4 § 1 mom. i lagen av den 20 om Skatteförvaltningen (/):

1 §

Tillämpningsområde

I denna förordning föreskrivs om enheterna inom Skatteförvaltningen, deras antal, namn, verksamhetsområden och huvudsakliga uppgifter.

2 §

Skatteverken

För verkställande och grundkontroll av personbeskattningen finns

1) Nylands skatteverk, vars verksamhetsområde omfattar landskapen Östra Nyland och Nyland,

2) Östra Finlands skatteverk, vars verksamhetsområde omfattar landskapen Södra Karelen, Södra Savolax, Kymmenedalen, Norra Karelen och Norra Savolax,

3) Västra Finlands skatteverk, vars verksamhetsområde omfattar landskapen Åland, Södra Österbotten, Mellersta Österbotten, Österbotten, Satakunta och Egentliga Finland,

4) Centrala Finlands skatteverk, vars verksamhetsområde omfattar landskapen Egentliga Tavastland, Mellersta Finland, Päijänne-Tavastland och Birkaland,

5) Norra Finlands skatteverk, vars verksamhetsområde omfattar landskapen Kajanaland, Lappland och Norra Österbotten.

3 §

Företagsbeskattning

För verkställande och grundkontroll av samfundsbeskattningen finns enheten Företagsbeskattning med hela landet som verksamhetsområde.

4 §

Skattegranskning

För specialövervakning finns enheten Skattegranskning med hela landet som verksamhetsområde.

5 §

Skatteuppbörd

För uppbörd, indrivning och redovisning av skatter och avgifter och för skattekontotjänsten finns enheten Skatteuppbörd med hela landet som verksamhetsområde.

6 §

Enheten för bevakning av skattetagarnas rätt

Verksamhetsområdet för Enheten för bevakning av skattetagarnas rätt är hela landet.

7 §

Gemensamma tjänster

För Skatteförvaltningens gemensamma uppgifter med att utveckla tjänste- och kontrollfunktionerna inom beskattningen finns enheten Gemensamma tjänster med hela landet som verksamhetsområde.

8 §

Informationsförvaltning

För Skatteförvaltningens gemensamma tillämpnings-, produktions- och datatekniska uppgifter samt dataserviceuppgifter finns Informationsförvaltning med hela landet som verksamhetsområde.

9 §

Administrativa tjänster

För Skatteförvaltningens gemensamma uppgifter inom personaladministration, ekonomiförvaltning och allmän förvaltning finns enheten Administrativa tjänster med hela landet som verksamhetsområde.

10 §

Ledningens stöd

För Skatteförvaltningens gemensamma uppgifter i fråga om stabsorgan, planering,

uppföljning och säkerhet samt för beredning och föredragning föreskrifter som generaldirektören ska meddela samt för andra juridiska specialsakkunniguppdrag finns enheten Ledningens stöd med hela landet som verksamhetsområde.

11 §

Kommunikation

För Skatteförvaltningens strategiska kommunikation och för Skatteförvaltningens övriga gemensamma uppgifter inom kommunikation finns Kommunikation med hela landet som verksamhetsområde.

12 §

Intern revision

För Skatteförvaltningens gemensamma uppgifter inom intern revision finns enheten Intern revision med hela landet som verksamhetsområde.

13 §

Ikraftträdande

Denna förordning träder i kraft den 20 .
Åtgärder som verkställigheten av förordningen förutsätter får vidtas innan förordningen träder i kraft.